

B/S  
↑

DANSK ORNITHOLOGISK FORENING

Blåvand Fuglestation

Dagrapporter 1976 a

Tilhører Blåvand Fuglestation

Må ikke udlånes

Bagerst: Blåvand Fuglestation forår 1976

OLIEFUGLE: VINTEREN 75 - 76, BLÅVAND.

Strækningen Blåvands Huk - Vejers afsøgt mindst en gang ugentligt i perioden november - maj. Kun oliefugle noteret.

- 25/11 alk, totalt indsmurt.  
28/11 stormmåge lå, olie omkring halsen. Har muligvis fået olien på sig efter dødstidspunktet, da der lå en del småklatter i opskylsbæltet.  
16/12 alk, oliens udbredelse ej not.  
2/1 lomvie, olie på venstre side.  
14/1 ride ad, olie på bryst & ryg.  
15/1 sortand ad han, olie på venstre side, lår - hals.  
17/1 sortand ad han, oliens udbredelse ej not.  
18/1 søkonge 2å han, olie på bugen. (lidt)  
9/4 sortstrubet lom, olie på bugen.

endvidere en levende ung ride den 29/11, den 30/11 & 30/12 - oliens fordeling tyder dog på samme fugl. En levende alk på stranden den 5/12, olie på bugen.

I slutningen af november (fra den 28ende) en del oilerede måger på hukket, hovedsageligt sølvmåger. Den 28 taltes 50 sølvmåger (ud af ca 1200) med olie på bugen & den 30. ansloges det at 15 % af de rastende måger (ca 3200) havde olie på bugen. Endnu flere havde olie på fødderne som følge af deres jokken rundt i opskyllet. Mange af disse fugle havde osse olie i nakken (af at klø sig) & på underhale-fjerene. Udover den førnævnte stormmåge blev ingen måger fundet døde eller døende.

En del sandløbere havde osse olie på bugen, den 30/11 ikke mindre end 36 ud af 185 rastende.

Den første december ansloges tallet af oilerede måger til et 'par' % (små 6000 rastende) & herefter ses kun en enkel olieret måge i ny & næ.

Blåvand ruglestation  
Torsdag d. 1. januar 1976.

Vejrforhold: 10.45 - 12.00 WNW 7 - i byger 8, 5/8 haglbyger, go  
14.30 - 16.00 do do 7-8/8 do do

Observationer:  
10.45 - 12.00 Lom sp 3 S, Malleuk lys fase 1 S + 2 N, Sortand  
han 12 S + 5 N/ hun 6 S/ usp. 35 S + 4 N, Alm.  
Ryle 1 R, Sandløber 3 S + 45 N, Gråmåge 2.å. 1 S,  
Ride 2.å. 1 S + 1 N, Alcidae sp. 1 S.

14.30 - 16.00 Lom sp. 1 S-R + 1 N, havlit hun 1 N, Sortand han  
1 S + 1 N/ hun 2 S/ usp. 14 S, Stor skallesluger  
hun 1 S, Sandløber 5 N, Gråmåge ad 1 S/ 2.å. 3 S,  
Hættemåge 2.å. 1 S, Ride ad 2 S + 1 S-R-S/ 2.å. 1  
R (olieskadet).

Bemærkninger: Malleuk-iagttagelserne kom som følger: S, N, N -  
sen det kan udmærket have drejet sig om samme  
fugl. Der imod var de to unge uider på morgen-  
obsen forskellige, thi den ene havde et fiskenet  
sl. sådan noget lignende hængende efter sig.

Næstende måger:  
12.00 - 12.15

art/antal	ad	3å.	2å.	sp	total
svartbag	6	3	2		11
sølvmåge	63	3	12		78
stormmåge	94				94

slod - mågerne drives hele tiden væk af det stigen  
de vand - men ud over det er de passive.

16.00 - 16.15 sølvmåge 2 2  
slod, storm, turister og hagl - alle forholdsvis  
passive.

Næst iøvrigt: Gulspurv 1 hørt.

Bemærkninger: Godt hørt !

Observatører: Intet nyt.

Blåvand Nonravstation  
Fredag d. 2 januar 1976

Vejrforhold : 09.00 - 12.00: NnW 3, 2/8, sigt: 0.5  
143 0 - 16.00: WSW 1, 6-8/8 (tyndt), sigt: 0.10

observationer :  
09.00 - 12.00

Lom sp. 2 S + 1 N + 1 N-R, havlit hun 1 ♂, Fløjlsand han 1 m, hun 2 m, Sortand han 7 S + 29 N, hun 25 S + 7 N, usp. 18 ♂ + 81 m, Ederfugl han juv. 1 ♂, Toppet skallesluger han 1 ♂/hun 2 ♀, Stor frøstekrave 1m, Alm. uyle 1k, Sandløber 2R, Høttemåge ad. 3♂, 2.å 2 ♀, Sortkrage 2R, gråkrage 1R, Allike 1R, Sjagger 1F, Stillits 2N + 16ind, gråsisken 2 mW + 1F, Kornværting 1k sammen med 9 Snespurve på stranden.

14.30 - 16.00

Lom sp. 4 S, Havlit han 1R, Sortand han 1 S + 1 N/hun 1♂/usp. 1S + 15 N + 20-25k, Ederfugl han 2 N/hun 2 S + 2 m, Stenvender 2R, Sandløber c. 100R, Høttemåge ad. 13 ♂/2.å 1 S (Tandue lind).

Bemærkninger : Godaw do

Rastende Fugle :  
12.00 - 12.10

Art/Antal	ad.	3.å	2.å	total
Svartbag	2			2
Sølvmåge	54	3	5	62
Stormmåge	94		1	95
Høttemåge	1			1

Elbe. Mouragerende sir Henriksen. Han sir osse at der er tyskere og ravsamlere. Havsamlere, men det er rihl, der er på spil.

16.00 - 16.15

Svartbag	4			4
Sølvmåge	445	11	37	493
Stormmåge	10			10

Havsamlere og tyskere i hobevis. Midt blandt dem sjeskede vor kære Stefan rundt med ravnet og blodskudte øjne.

andet kast :

Agerhøne hørt ved bunkeren om morgenen, Tyrkdue 3, Musvit 1, Blåmejse 1, Jærdesmutte 2, Gulsp. 26 (apropos igår: godt talt).

Det blev enstemmigt vedtaget at undertegnede dags dato skulle gå, gentager GÅ, ind til byen og hente ade. Under denne dagstur sås bl.a.: Stor Flagspøtte 1-2, Sortmejse 1, Røpmejse 1, Sjagger 55, Vindrossel 3, Angpiber 1, Star 110, Stillits 4, Fuglekonge 1, Kornlærke/Bomværting 3.

Bemærkninger :

Nå, det er der ikke. Jo forresten, der er stadig tyskere.

Bødbidere m.m. :

Henrik Møller, Bent, Lis, Ellen, Wildwestledning, Kai og poor Affaldborg

Blåvand Stormstation  
Lørdag d. 3 januar 1976

Vejrforhold : 09.00 - 11.30 : W 9-10, 8/8, regnbyger, sigt: 1-1½ km.

Observationer:  
09.00 - 11.30

Lom sp. 7 S, Gråand han 1 S/hun 1 S, Havlit han 7 S/hun 12 S + 1 S-N/usp. 1 S, Fløjlsand hun 1 S, Sortand han 14 S/hun 16 S/usp. 39 S + 1 N, Ederfugl han ad. 3 S/han juv. 15 S/hunjuv. 32 S, Topppet Skallesluger hun 2 S, Sandløber 3 S, Ride ad. 2 S (den ene med hele understellet indsmurt i olie).

Rastende Måger: Non, nærmere forklaring følger.

Rast iøvrigt: Foruden Albert alk, intet.

Bemærkninger:

Morgenobsen sluttede kl. 11.30 idet jeg dér ikke turde opholde mig mere i bunkeren. Bent og Henrik, de tøsedrenge, forsvandt skyndsomt hjem, så snart de så mig komme op over klitten. Nå, jeg plantede mig ned, men syntes nok det så lidt mistænkeligt ud, idet vandet stod helt op til klitten næsten ihvertfald. Hvis den ikke gjorde det då, så kom den ved min Gud til det. Undertegnede sad nok så stille og roligt og kiggede i nordlig retning på 3 små sorttander der pludseligt blev hvidt foran mig. Man hører jo så meget om malermestre der taber sin spand, og bunkeren er jo blevet påbegyndt med et højst ejendommeligt udvalg af sære malerier og sære navne. Ja, altså først troede jeg altså det, men blev hurtigt overbevist om at det vist ikke kunne passe med mindre det var linolium. Men så fandt jeg ud af det, så fandt jeg ud af det. Det var VAND, ja vand, i vores bunker. Jeg troede det kun var en engangs forestilling, men fandt nej, 4 el. 5 gange til, men så måtte jeg altså osse sende bud efter Søværnskomandoens Hellig ko Peter tjeneste for evakuering.

Stefan burde have en medalje idet han i pishamrende regnvejret og hård blæst, drog til staden for at købe ind. Han havde regnet den så snildt ud, troede han da, at han kunne tage bussen til fyret kl. 1215, som Bent, Lis, Henrik, Henrak og Ellen havde bestilt. Lucky Pihl var dog ikke så heldig. Han havde glemt at købe smøger til mig, og ville så lige gå ind på kroen og købe. Nej do, ve haver kun Prince do. Da han kom ud stod en idiot og sagde: Jeg har lige set en rød rutebil køre der på vejen. Den ska nok u te fyret og hent noen. Pihls svar kan ikke gengives på dansk, men bestod så vidt vides af nogle grove nordlandske eder, og havde osse ikke været i godt humør pga. af vejret havde den indfødte sikkert blevet banket skråt derneda til kineserne.

Vandhunde:

Stefan Pihl og John Faldborg Andersen, som begge brugte både hænder og ben til at holde denne rønne her tæt

HVORFOR FA'EN SKA DET OSSE LIGE GÅ U OVER OS ?

PS. En kæmpe oprydning og oprydning af køleskab satte punktet for dagen.

Blåvand suglestation  
søndag d. 4. januar 1976.

vejrforhold: 09.00 - 12.00 N 4-5 5/8 sigt over 5 km

Observationer:  
09.00 - 12.00  
Lom sp. 7 ♀, Gråstrøbet Lappedykker 1 ♂, Lappedykker sp. 1 ♂, Hvinani hun 1 ♀, Havlit han 1 ♂/hun 1 ♀/usp. 2 ♀, Sortand han 42 ♂ + 14 ♀/hun 30 ♀ + 17 ♂/usp. 16/9 ♀ + 6 ♂, Sæderfugl han 1 ad. ♂ + 1 juv ♂/hun/juv. 2 ♀, Sangløber 2 ♂ + 85 ♀, Hættemåge 1 ad. ♂, Søkonge 1 ♀, Alk sp. 1 ♀, Sanglærke 70 ind, Njerglærke 5 ♀, Gråkrage 1 ♀, Sortkrage 3 ♀, Snespurv 8 ♀.

<u>Rastende måger:</u> 12.00-12.10	Art/antal	ad	3å	2å	total
	Lvartbag	5			
	Sølvmåge	c.235	c.15	c.25	c.275
	Stormmåge	c.210		c.10	c.220
	Lvidvinget måge			1	

Bemærkninger: næsten alle måger fouragerede i det samme gamle opskuld.

Rest iøvrigt: ved fyret: Jægger 13 ♀, Vindrossel 1 ♀, Gardesmutte 1 ♀, Gulspurv 24 ♀, Rørspurv 2 ♀.  
Vejen til Kroen: Gråkrage 1 ♀, Husskade 2 ♀, Sjagger 8 ♀, Vindrossel 10 ♀, Røngpiber 8-9 R, Grønrisik 2 ♀, Kvækerfinke 15. Snespurv 10

Bemærkninger: Søkongen kom i strandkanten, hvilket disse kreaturer har for vane på dette af Gud forladte sted, hvor jeg idag blev overladt til mit eget selvskab. Radioen tog de med i går, så den af mig udarbejdede vejrudsigt er pr. definition troværdig. Den siger: Ud-bredt tåge, dog med en kortvarig opklaring midt på dagen (dog tages forbehold for eventuel opdukken af ny observator.).

Stefan Juhl

Ps: Bemærk venligst vokaliseringen af efternavnet.

Blåvand Fuglestation  
Mandag d. 5. januar 1976.

Vejrforhold: 09.00 - 09.15 W 6 6/8 sigt 2-3 km  
09.15 - 09.30 do. 8/8 sigten nedsat p.g.a. byger.  
09.30 - 11.30 do. 5-6/8 opklaret og fin sigt.  
11.30 - 12.00 NW 8 2-4/8 sigt max. 2 km. - skumsprøjt.  
14.45 - 16.15 NW 9 7/8 sol sigt max. 2 km. - do.

Observationer:  
09.00 - 12.00

Gavia sp. 23 S + 1 S-R + 3 N, Gråstrubet lappedykker 2 S, Toppet lappedykker 1 S, Mallebuk 5 lys fase S + blå fase 1 S + lys fase 1 N, Almindlig skråpe 1 S, Pibeand 4 hun S, Hvinand han 5 S + 1 N/ hun 1 S, Havlit han 3 S/ hun 3 S, Fløjlsand han 2 S/ hun 2 S/+ usp. 11 S, Sortand han 36 S + 3 N/ hun 31 S + 2 N/+ usp. 48 l S + 12 N, Ederrugl han 3 S/ hun/ juv 2 S, Bjerg/Troldand 1 S, Troldand 1 S, Toppet skallesluger han 1 S, Anadidae sp. 1 S, Almindlig ryle 2 S, Sortgrå ryle 1 S, Sandløber 2 S, Ride ad. 6 S, Dvergmåge ad. 4 S/ 2-år 1 S, Hættemåge ad. 5 S, Gråkrage 1 R, Sortkrage 1 R.

14.45 - 16.15

Gavia sp. 2 S, Havlit hun 1 S, Fløjlsand usp. 2 S, Sortand han 5 S/ hun 3 S/ usp. 206 S + 4 N, Ride ad. 8 S, Hættemåge ad. 1 S, Alcidae sp. 1 S.

Bemærkninger:

De 5 sydtrækkende ~~mallebukker~~ mallebuker kom alle i den ganske vandkant. Sjældent har man set magen til i Blåvand - i januar måned.  
Den 6. sydt. kom midt i brændingen, og den nordt. kan måske være en af førstnævnte der returnerer.

og man troede det ikke muligt - Alm. Skråpe i januar - i Danmarks centrum - på øhuk.  
Den kom stille og roligt glidende forbi først i brændingen, vejret var helt fedt på daværende tidspunkt og det var derfor muligt at beskue den både her og der.

Dvergmågerne havde svært ved ikke at blæse væk, søgte derfor ind til strandkanten, hvor de troede sig sikre - men ak. Nå, de var smukke.

Rastende måger:  
12.00 - 12.15

art/antal	ad	3å	2å	sp	total
Sølvmåge	100	1	11		112
Stormmåge	27		1		28

Koncentrationen stod ganske passivt hen, de kunne ikke være i fred for blæsten, når de forsøgte at fougere. En smule nyt opskyld, men set fra en Sølvmåges synspunkt nu ikke noget særligt.  
Ebbe.

14.45 - 16.15

Ingen rastende måger, Bent sagde da også at de var søgt i læ på sydstranden.

nast iøvrigt:

Vindrossel 4 (v. fyret).

Bemærkninger:

"Welcome to the show that never ends"

Observatør:

Stefan Pihl

Jørgen Bent Thomsen

Blåvand Fuglestation  
Onsdag d. 7. januar 1976.

Vejrforhold: 09.00 - 10.30 S.SW 4 8/8 max. 1 km. sigt p.g.r  
tåge og støvregn.  
10.30 - 12.00 do. do. sigten forbedret til  
c. 3 km.  
14.45 - 16.00 W.NW 4-5 8/8 sigt 2-3 km. m/ dis.

Observationer:  
09.00 - 12.00

Gavia sp. 55 S + 14 N + 1 R, Pibeand han 4 S/ hun  
4 S, Havlit han 2 N-R/ hun 4 S + 2 N-R/ usp.  
2 N-R, Hvinand han 3 S/ hun 6 S/ usp. 4 S, Sortand  
han 2 S/ hun 2 S/ usp. 97 S + 17 N, Fløjlsand  
han 1 S/ hun 1 S, Ederfugl han 2 S/ hunjuv. 1 S,  
Toppet skallesluger han 2 S/ usp. 1 S, Anatidae sp.  
1 S, Sandløber 19 S + 12 S-R + 16 R, Snespurv  
6 S + 3 R, Gulspurv han 1 R/ hun 1 R.

14.45 - 16.00

Gavia sp. 4 N, Hvinand hun 1 S, Havlit han ~~Max~~  
2 N-R + 4 R/ hun 1 N-R + 2 R, Sortand han 1 N/  
usp. 2 s + 21 N, Sandløber 8 S + 1 N-R, Dværg-  
måge ad. 1 S.

Rastende måger:  
1145 - 12.15

Art/antal	ad	3å	2å	total
Sølvmåge	c.569	14	54	c.637
Stormmåge	24		3	27
Svartbag	9		2	11

Ebbe. - c. 50 % stod passive hen på det, v/ ebbe  
centrale område ud for militærets skelsættende  
afmærkningspæle.

- c. 25 % stod eller fougerede i vandkanten (se  
iøvrigt afs. Opskyl).

- de resterende forsøgte endnuengang fougering  
i det gl. opskyl.

15.50 - 16.00

Art/antal	ad	3å	2å	total
Sølvmåge	172	1	10	183
Stormmåge	2			2

Ganske passive - pudsede mm.

Opskyl:

Intet decideret nyt opskyl. Dog ved morgenobsens  
påbegyndelse kunne der observeres adskillige fou-  
gerende Sølvmåger, i vandkanten ned for fyret.  
Konklusionen heraf kan være, at en ny mængde frugt-  
bart opskyl, er ved at samle sig syd for "hukket".

Rast iøvrigt:

Ride 1 2å og Dværgmåge ad. 2 R-N - alle omkring  
høfte 1., Tårnfalk han 1 v. radiostationen.

Bemærkninger:

"Idag er det Kornings fød'sedag..hurur, hurur, hurur  
...han ønsker sig en.....Nå ja."

Observatør:

Jørgen bent thomsen

Blåvand Fuglestation  
Tirsdag d. 6. januar 1976.

Vejrforhold: 09.00 - 12.00 E 0-1 6-7/8 sigt 10 km.

Observationer:  
09.00 - 12.00

Gavia sp. 15 S + 1 N, Kortnæbbet gås 1 W, Gråand han 1 N/  
hun 1 N, Havlit han 2 S-R, Sortand han 6 N/ hun 3 N/  
usp. 7 S + 166 N + 4 N-R, Ederfugl han 2å 1 S/ hun/ juv  
1 S + 1 N, Sandløber 5 S + 15 N + 19 R, Alcidae sp. 1 S,  
Hættemåge ad. 5 N + 1 S/ 2å 2 S + 3 W + 2 E/ usp. 12 S,  
Sanglærke 2 S, Bjerglærke 1 N, Alaudidae sp. 3 S,  
Star 1 S + 1 N, Solsort ~~h~~ hun 1 R, Sjagger 7 R, Vin-  
drossel 3 S + 1 E + 1 R, Kvækerfinke 28 N, stillits 3 S +  
2 R, Grønirisk 2 S, Jernspurv 1 R, Snespurv 52 N + 8 N-R,  
Domlærke 2 S + 2 R, Gulspurv 13 S + 22 R, Råge 1 S.

Rastende måger:

Det gik jo som fed i hose for de kære ravsamlere idag,  
efter stærk storm, denne stille østenvind. Dette bevir-  
kede, at den smule nyt opskyld, der var at finde, var  
totalt befængt med tobenede homo sapiens, deriblandt  
Stefan og JAN. Derfor var der overhovedet ingen måger  
at se den gangse formiddag og eftermiddagen med.

Rast iøvrigt:

Mellem høfte 1, og 4.: Sandløber min. 160 R, Måger usp.  
4-6000 - en god slat stormmåger imellem.

Spurvehøg 1, Engpiber 5 R (v. stationen), Skovspurv han  
2 (v. Westgården).

Bemærkninger:

Glænte - hvor kunne jeg - at fortælle, at Henrik K.  
kom tilbage igår fra det næstede Nordjylland.  
JAN kom i morges, og gik med det samme i felten for  
at finde rav.

Albert Auk har idag været i Larodan 127 bad, noget af  
olien forsvandt, men temperementet steg, og to  
fingre måtte stå for - dybe flanger.

Observatør:

Jørgen Bent Thomsen

Blåvand Fuglestation  
Torsdag d. 8. januar 1976.

Vejrforhold: 09.00 - 12.00 SW.W 4-5 7-8/8 sigt 2-3 km./diset  
14.45 - 16.15 W 4 8/8 sigt 2 km./diset

Observationer:  
09.00 - 12.00

Gavia sp- 21 S + 9 N + 2 S-R, Hvinand han 1 S,  
Havlit han 2 S + 2 N-R/ hun 1 S + 1 N + 3 N-R,  
Sortand han 11 S + 3 N/ hun 4 S/ usp. 121 S +  
24 N, Gravand 1 N, Sortgrå ryle 1 S, Sandløber  
1 S + 1 N, Ride ad. 2 S/ 2å. 1 N.

14.45 - 16.15

Sortand 1 S + 16 N + 1 S-N + 2 R-N + 2 s-N-R.

Rastende Måger:  
12.00 - 12.15

<u>Art/antal</u>	<u>ad</u>	<u>3å</u>	<u>2å</u>	<u>total</u>
Sølvmåge	69	2	1	72
Stormmåge	2			2
Svartbag	2			2

Ebbe. Passiviteten var fuldstændig, hos de rest-  
erende måger. Dvs. c. 150 måger var trukket ned  
på sydstranden til rast eller fougering.

14.45 - 16.15

I perioden overhovedet ingen rastende måger,  
sikkert allerede gået til pvernatning.

Opskyl:

Stadig intet nyt opskyl, men som igår, sås igen  
fougerende måger i vandkanten ved gry.

Sandløber snylter  
på Sølvmåge:

Stefan observerede; Sølvmåge knuse og æde det  
bløde indhold i en Mactra-musling, hvorefter  
Sandløberen gik i krig med den efterladte lukke-  
muskel i muslingen.

Døde fugle:

Søkonger 1 oliedræbt, drevet i land.

Iøvrigt rast:

Sandløber 13 rast på sydstranden, Skovsnepe  
1 opskræmt v. vejen til Oksby, Gærdesmutte 2 v.  
Stationen.

Bemærkninger:

Stefan har idag rydet noget så glimrende op efter  
- om man så må sige - eftervirkningerne af Kornings  
fødselsdag.

Observatør mm.:

Jan, Stefan, Henrik &

Jørgen Bent Thomsen

Blåvand Fuglestation  
Fredag d. 9. januar 1976.

Vejrforhold: 09.00 - 12.00 W 3 7/8 max. sigt 5 km.  
14.45 - 16.15 W 2 6/8 omk. 5 km.

Observationer:  
09.00 - 12.00

Gavia sp. 3 S + 1 N, Havlit han 1 N + 5 N-R/ hun  
3 N + 8 N-R, Sortand han 6 S + 1 S-R/ hun 2 S +  
1 S-R/ usp. 36 S + 40 N, Ederfugl han 2 N/ hunjuv.  
1 N, Sandløber 174 R, Snespurv 8 R, Grå-krage 1 N.

14.45 - 16.15 Sortand 4 S, Sandløber 30 S + 3 N, Snespurv 6 R.

Rastende måger:  
12.00 - 12.15

<u>Art/antal</u>	<u>ad</u>	<u>3å</u>	<u>2å</u>	<u>sp</u>	<u>total</u>
Sølvmåge	232	5	7	70	319
Stormmåge	17				17
Svartbag	3		1		4

Begyndende lavvande. Flere ravsamlere og tyskere  
i opskylet, så mågerne stod passive og tilbage-  
trukne - enkelte fou. i vandkanten.

16.15 - 16.25

<u>Art/antal</u>	<u>ad</u>	<u>3å</u>	<u>2å</u>	<u>total</u>
Sølvmåge	46	3	1	50
Stormmåge	5			5
Svartbag	1		1	2

Opskyl:

Et nogenlunde frodigt opskyl, var lagt tilbage  
ved lavvande. Hovedbestandelen var et relativt  
tykt lag **LANICE** (-rør (rav-tøj)). Derudover  
mange Mactra-muslinger, Alm.Søstjerne og Slange-  
stjerne (Ophiúra albida).  
Desuden nogle minimumsforekomster af Børsteorm sp.  
Selve opskylzonens areal c. 2250 m<sup>2</sup>, kun udbredt  
langs kysten af "hukket"!

Rast iøvrigt:

Mosehornugle 1 v. Westgården.

Bemærkninger:

Idag tog Jan hjem, måske kommer han igen?

Observatør:

Jørgen Bent thomsen

Blåvand Fuglestation  
Lørdag d. 10. januar 1976.

Vejrforhold: SW 0-2 6-7/8 tynndt/sol sigt over 5km.

Observationer:  
09.00 - 12.00  
Gavia sp. 16 S + 2 S-R + 7 N, Pibeand hun 13 S,  
Havlit han 2 S + 1 N + N-R 6/ hun 4 S + 4 N +  
5 N-R + 2 R, Sortand han 28 S + 9 N + 1 S-R/  
hun 17 S + 1 N/ usp. 17 N + 40 S + 16 S-R + 1 s+N,  
Ederfugl han 2 S + 15 N/ han 2å 1 S/ hunjuv.  
4 S + 37 N/ usp. 13 N, Toppet skallesluger han  
1 S, Grønsisken 2 S, Snespurv 8 S + N-R 10 +  
44 R, Sortkrage 2 R.

Rastende måger:  
09.25 - 09.40

<u>Art/antal</u>	<u>ad</u>	<u>3å</u>	<u>2å</u>	<u>total</u>
Sølvmåge	750	13	58	821
Stormmåge	5			5
Svartbag	8		3	11

Passive eller forsøger fougering i vandkanten.  
Venter på at kunne begynde fougering i det  
natgamle opskyl, som nu er velbesøgt af rav-  
samlere mm.  
Koncentrationen stod placeret nordlig for opskyl-  
et, dvs. centralt på "hukket".

12.00 - 12.15

<u>Art/antal</u>	<u>ad</u>	<u>3å</u>	<u>2å</u>	<u>total</u>
Sølvmåge	230	c.10	72	c.312
Stormmåge	10			10
Svartbag	6	*	2	8

Mågekonzentrationen til stadighed i aktivitet  
i det nye opskuld, i vandkanten.  
Begyndende lavvande.

14.45 - 15.05

<u>Art/antal</u>	<u>ad</u>	<u>3å</u>	<u>2å</u>	<u>total</u>
Sølvmåge	78	9	7	94
Stormmåge	8		1	9
Svartbag	3			3

Stående passive på "hukket".  
Lavvande.

Opskyl:

Dagens opskyl, må formodes hovedsaglig at stam-  
me fra noget af det opskyl, som fra fremme i nat  
eller igår. Idet det næsten 100% var dødt. Hoved-  
bestandelen var et tykt lag af **LAVICE-**  
hylstre, samt nogle få levende Mactra-muslinger  
og Alm.Søstjerne!  
Opskylzonens str. på c. 1700 m<sup>2</sup>, udbredt over  
"hukket".

Mågetællingerne:

Fra og med idag, indledes en daglig morgentælling  
af måger, ud fra den betragtning, at hver morgen  
når den obligatoriske tælling indledes, er  
der gennemsnitlig flere måger der fougerer, end  
ved både middags- og aften tællingen. Dette p.  
g.a. det frugtbare opskyl der ligger i vandkanten.  
Og hvis man skal analyserer opskylets betydning  
for mågerne, bør morgentællingen med!

fortsættes -

Blåvand Fuglestation  
Lørdag d. 10. januar 1976  
- fortsat

Desuden vil aftenobsen på 1½ time glide væk,  
til fordel for en mere nøjagtig analyse af  
opskyl mm.

Rast iøvrigt: Sandløber c.175 v. det lille kloakudløb mellem  
1. og 2. høfte.

Flere af Sandløberne er iøvrigt olieskadet på  
brystet. Olien må stamme fra opskylet, som  
de fougere i.

Bemærkninger: Ingen.

Observatør: Jørgen bent thomsen

Blåvand Fuglestation  
Søndag d. 11. januar 1976.

Vejrforhold: 09.00 - 10.00 W.NW 6 7/8 max. sigt 2 km.  
10.00 - 12.00 do. 7/8 tyndt/sol do.  
14.45 - 15.00 do. do.

Observationer:  
09.00 - 12.00

Bavia sp. 14 S + 7 N, Gråstrubet leppedykker  
1 S, Havlit han 1 S-R + 1 N-R/ hun 1 S + 1 S-R,  
Sortand han 6 S/ hun 2 + 1 N/ usp. 370 S + 43 N +  
1 S-R, Ederfugl ad. han 3 S, Toppet skallesluger  
han 1 N, Sandløber 23 R, Ride ad. 1 S/ 2å 1 S,  
Snespurv 26 R, Gulspurv 10 R, Sortkrage 1 N.

Bemærkninger:

Sortænderne kunne ikke kønsbestemmes p.g.a  
dårlig lys og sigt!

Rastende måger:  
09.00 -

Mågerne fougereede og rastede et stykke nede ad  
sydstranden, kunne ikke komme i nattens opskyl  
da adskillige ravsamlere, turister mm. var der.

12.00 - 12.15

<u>Art/antal</u>	<u>ad</u>	<u>3å</u>	<u>2å</u>	<u>total</u>
------------------	-----------	-----------	-----------	--------------

Sølvmåge	c.600	c.17	c.40	c.657 <del>mm</del>
----------	-------	------	------	---------------------

Svartbag	3		1	4
----------	---	--	---	---

~~mm~~ Cirkatallene p.g.a diverse mennesker i opskyle  
t. Mågerne hang konstant i luften!

Vandet nær lavvande.

14.45 - 15.00

<u>Art/antal</u>	<u>ad</u>	<u>3å</u>	<u>2å</u>	<u>total</u>
------------------	-----------	-----------	-----------	--------------

Sølvmåge	35	1	2	38
----------	----	---	---	----

Stormmåge	8			
-----------	---	--	--	--

Sandløber				44 <del>mm</del>
-----------	--	--	--	------------------

~~mm~~ Hermed indlemmes Sandløber i rastoptællings-  
skemaet, da det kun er rimeligt at denne art tæl-  
les op på ligefod med mågerne. Der findes kun  
ganske få rastpladser for denne art i Danmark,  
og Blåvandshuk er en af de mest markante, derfor.  
Artens fougering, er meget lig med mågernes, i  
opskylet. Bortsetfra at den ernærer sig ved de  
mindre dyr i opskylsamfundet - om man så må sige.  
Altialt en spændende art! TAK, ~~spændende~~, TAK.

Omskiftende vandstand.

Mågerne passive.

Opskyl:

De største mængder i lang tid min. c. 4000 m<sup>2</sup>.  
Hovedbestandelen var et ekstremt tykt lag af  
LAVIGE-hylstre - nogen steder op til 25 cm.  
Derovenpå Mactra-musling, som optrådte meget tal-  
rig. Ellers Alm. Konk, Ophiúra ålbida, Alm.  
Søstjerne samt forskellige små muslinger Sp. og  
Pelikanfod.

Bemærkninger:

Iagttagelse af atypisk næbfarvning hos 2 års  
Svartbag:



Blåvand Fuglestation  
Søndag d. 11. januar 1976.  
- Fortsat

Desuden kunne der igen idag, iagttages denne form for snyltning, som Sandløber gør på Sølvmåge. 2x sås Sandløbere æde den tilbagesiddende muskel i Mactra-muslinger, efter at SM havde ædt det bløde kød!  
Åbenbart et almindeligt fænomen.

Iøvrigt iagttaget: Gråmåge 2å 1 (sydstranden).

Bemærkninger:

Bo Tureby, Haslev - han kom idag og bliver til han ~~ligger~~ tar' hjem!  
Militæret er begyndt at blive nærgående igen, men de får bare den kolde skulder, så den der slags man får, når pigerne ikke vil have med en at gøre...til kro-ball!

Observatør:

Jørgen Bent Thom sen

Blåvand Fuglestation  
Mandag d. 12 januar 1976.

Vejrforhold: 09.00 - 10.30 NW 5-6 8/8 max. 2-3 km. sigt/dis  
10./0 - 12.00 NW 4-5 8/8 - 500 m/tågegus/  
regn.

Observationer: Gavia sp. 1 N, Mallebuk blå fase 1 S, Havlit  
09.00 - 10.30 hun 2 S + 2 N, Sortand 13 S + 15 N \* 1 N-R,  
Ride ad. 1 S, Snespurv han 2 S/ usp. 2 N.

Bemærkninger: Obsen blev, som ovenstående viser, afbrudt kl.  
10.30 p.g. a. tåge og regn!

Mallemuken kom lige i vandkanten!

Rastende måger: Art/antal ad 3å 2å total  
09.00 - 09.10 Sølvmåge c.775 13 20 c.808  
Stormmåge 10 10  
Sandløber 73

Aktivt fougørende i opskyldet fra i nat,  
forstyret af 4 rav-samlere og 1 militærjeep.

12.00 - 12.15 Art/antal ad 3å 2å total  
Sølvmåge c.1300 c.40 70 c.1410  
Stormmåge 21 21  
Svartbag 6 1 7  
Sandløber 60

15.15 - 15.35 Art/antal ad 3å 2å total  
Sølvmåge 380 7 2 28 5 415  
Stormmåge 13 2 15  
Svartbag 1 1 2  
Sandløber 65

Passive.

Bemærkninger: o

Observatør: jørgen bent thomsen

Blåvand Fuglestation  
Tirsdag d. 13 januar 1976.

Vejrforhold: 09.00 - 10.15 NW 5-6 7/8 sigt 2 km.  
Observationerne afbrudt af militærets trofaste  
vagthund mm. Og da der samtidig var omk. 1 m.  
højt sandfyning, var det ganske umuligt at  
fortsætte uden for bunkern!

Observationer: Gavia sp. 1 N, Havlit hun 1 N + 1 S-R/ usp. 10 N,  
09.00 - 10.15 Sortand han 2 N/ usp. 35 S + 20 N, Sandløber 1 S,  
Alcidae 2 S, Snespurv 1 N.

Rastende måger: 09.00 - 09.05

Art/antal	ad	3å	2å	total
Sølvmåge	86	2	5	93
Stormmåge	4			4
Svartbag	1			1
Sandløber				3

Ret passive, vel nok p.g.a. den kraftige sand-  
fyning.

Vandet tiltagende!

12.00 - 12.05

Art/antal	ad	3å	2å	total
Sølvmåge	4			4
Stormmåge	2			2
Svartbag	1			1
Sandløber				23

Passive.

Vandet aftagende!

14.45 - 15.00

Art/antal	ad	3å	2å	total
Sølvmåge	51	3	2	56
Stormmåge	87		1	88
Svartbag	0	0	0	0
Sandløber				4

Passive.

Vandet aftagende!

Bemærkninger: Realativt få Sandløbere idag, men det skyldes  
ganske givet den stærke sandfyning, som har  
varet ved hele dagen! De må være søgt i læ  
et sted nede ad sydstranden.?

Bemærkelsesværdigt mange Stormmåger ved aften-  
tællingen, hvilket også observeredes længere  
nede ad sydstranden. Sidstnævnte - c. 100 -  
fougerede i vandkanten.

Opskyl: Kun en smule ~~gammelt~~ gl. og dødt, som på ingen  
måder tiltrak Sølvmågerne! Derimod fougerede  
Stormmågerne ivrigt i dette, som hovedsagligt  
lå i vandkanten! Dette vandkantsopskyl må på  
en eller anden måde bære mindre dyr ind til land,  
disse kunne dog ikke observeres.

Bemærkninger: Intet foruden militæret, som idag rigtigt  
styrkede deres arogante, egoistiske, urespektable  
intolerante, paranoide og på mange måder uak-  
septable image.

Observatør: Jørgen bent thomsen

Blåvand Fuglestation  
Onsdag d. 14 januar 1976.

Vejrforhold: 08.45 - 09.15 SW 0-2 8/8 regn og tåge 500 -  
1000 m. sigt  
11.45 - 12.04 Sw 2 8/8 tåge og småregn lkm.  
sigt  
14.45 - 14.55 regn

Morgenobsen blev igen idag afbrudt af militæret  
men dette har ikke den store betydning, da det va-  
næsten umuligt at lave rimlig observationsdækning  
p.g.r. af tåge og regn, og dermed svingende sigt-  
barhed!

Observationer: Havlit hun 2 R.  
08.45 - 09.15

Rastende måger:

~~11.45 - 12.04~~  
08.40 - 08.50

Art/antal	ad	3å	2å	total
Sølvmåge	114	11	13	138
Stormmåge	20			20
Svartbag	1		1	2
Sandløber				26

Passive.

11.45 - 12.04

Art/antal	ad	3å	2å	total
Sølvmåge	254	15	17	286
Stormmåge	23			23
Svartbag	2		2	4
Sandløber				94

Passive centralt uden for militærskellet, m.a.o.  
midt på "hukket".

14.45 - 14.55

Art/antal	ad	3å	2å	total
Sølvmåge	60	34	4	98
Stormmåge	1			1
Sandløber				82

Passive.

Opskyl: Stadig det gl. og døde, som kommer ind!  
Men med lidt stærk blæst, skulle vi kunne for-  
vente noget nyt.

Observatør: jørgen bent thomsen

Blåvand Fuglestation  
Torsdag d. 15 januar 1976.

Vejrforhold: 08.45 - 09.57 E.SE 0-2 snevejr sigt max. 500 m.  
11.15 - 11.45 do 1 8/8 sigt 2 km.

Observationer:  
08.45 - 09.57 Sortand 5 S + 1 N, Snespurv 3 S + 3 N.

11.15 - 11.45 Gavia sp. 1 S + 1 N + 1 R, Toppet lappedykker  
1 R, Havlit c. 50 R, Sortand 15 S + 8 N + 20 R,  
Stor skallesluger han 1 S/ hun 1 S, Hættemåge  
ad. 1 N, Snespurv 20 R, Gulspurv 10 R.

Bemærkninger: Snevejr.

Rastende måger:  
08.45 - 09.00

<u>Art/antal</u>	<u>ad</u>	<u>3å</u>	<u>2å</u>	<u>usp.</u>	<u>total</u>
Sølvmåge	73	16	9		98
Stormmåge	2				2
Svartbag	2				2
Sandløber					24

Passive, stående i strandkanten på nordhuk.

11.45 - 12.30

<u>Art/antal</u>	<u>ad</u>	<u>3å</u>	<u>2å</u>	<u>usp.</u>	<u>total</u>
Sølvmåge	261	23	46		330
Stormmåge	5		1		6
Svartbag	2				2
Sandløber					166

Aktivt fougerende i vandkanten.

15.00 - 15.30

<u>Art/antal</u>	<u>ad</u>	<u>3å</u>	<u>2å</u>	<u>usp.</u>	<u>total</u>
Sølvmåge	700	50	97	c.300	c.1147
Stormmåge	24	1	1		26
Svartbag	15		1		16
Sandløber					184

Aktive, ikke decideret koncentreret, stod faktisk fra det synlige sydstrand til efter vores bunker! De uspecificerede var dem længst nord - der ikke blev bestemt p.g.a. snusket vejr!

Der må være Mactra-muslinger på vej ind, da næsten samtlige Sølvmåger fougerede i vandkanten, tilsammen med nogle og ti guld-sten-vaskere.

Opskyl:

c. 4500 m<sup>2</sup> gl. og dødt og uinteressant.

Bemærkninger:

Bedst som jeg gik idag på de endeløse videre strand og tænkte og følte mig ensom, så jeg for mit indre erstatningen til mit moderløse hjerte. Sølvmågen. Ja, Sølvmågen, hvad er et liv uden Sølvmågen. Denne store enfoldige klump, Gud fader bevares jeg må være ved at blive tosset. Undskyld dagbog. Nå, ja jeg må se at komme over min menstrurations-periode ...iøvrigt har Bent Jac, Erik og Lynx - også kaldet FEDPEDE...det er en af Jans - været på besøg idag, og beriget hverdagen med fis og fjant og storbeter og andet godt fra havet...alle er gale og kan ikke gå det sidste hit på Blåvands-toppen ud af hovedet...The Gambling Blues...

Blåvand Fuglestation  
Torsdag d. 15 januar 1976. - fortsat

~~Aftenens~~

Dagen svandt brat, og man fornemmede straks stemningen i stuen, var det en slags julestemning..næ nej det var bare ovnen der var gået ud og snevejret udenfor...eller nej, jo der var alligevel en ny atmosfære...der var jo blevet vasket op....alt var skinnende hvidt og strålede som en hvid tornado, og så aftenens menú: kartofler, grønsager, sild - til Albert - søws og le petit medistowurst á la Stefanoangriq og vores bedste Jan.

Og til slut Kære Dagbog eh,  
min og guds velsinelse til alle måger på denne jord - Amen

Bjarne, Henrik og Jans  
velsinelse til alle pippet - især de bredvingede - i Skåne - Amen, og

Stefans velsinelse til at der rigtigt kommer Rav på stranden, nu når Jan forlader os - Amen

Observatør:

Bo Tureby &  
Jørgen bent thomsen

Blåvand Fuglestation  
Fredag d. 16 januar 1976.

Vejrforhold: 08.45 - 11.45 E 3-4 8/8 sigt c. 5 km.  
12.00 - resten af dagen tåge!

Observationer: Gavia sp. 18S + 5 N + 2 N-R, Hvinand hun 3 S, Havlit han 9 S + 3 N + 1 N-R/ Hun 7 S + 1 N + 1 S-R + 1 R-S + 3 N-R, Sortand han 17 S + 3 N/ hun 15 S + 3 N/ usp. 89 S + 187 N + 1 N-R, Ederfugl han ad. 20 N/ hunjuv. 30 N, Toppet skallesluger han 4 S/ hun 1 S/ usp. 3 S, Stor skallesluger han 1 S, Hættemåge ad. 1 S, Dværgmåge ad. 1 S, Alm. Ryle 4 S, Sandløber 1 S + 31 N + 57 S-R + 1 R, Grønirisk 2 S, Gulspurv 3 S + 8 R, Snespurv 14 S + 17 N, Sortkrage 1 R.

NB. til Vejrforhold:

Tågen begyndte allerede kl. 10.30, hvor sigtbarheden var nedsat til c. 3 km.

Rastende måger:  
11.45 - 11.50

<u>Art/antal</u>	<u>ad</u>	<u>3å</u>	<u>2å</u>	<u>total</u>
Sølvmåge	60	3	7	70
Stormmåge	11	1		12
Svartbag	2		1	3
Hættemåge	1			1
Sandløber				3

Stormmågerne fougereede ud for militærets skellinie, mens de øvrige stod passive lige nord for bunkern!

Vandet tiltagende.

08.45 - 08.50

<u>Art/antal</u>	<u>ad</u>	<u>3å</u>	<u>2å</u>	<u>total</u>	<u>usp.</u>
Sølvmåge				300	300
Stormmåge	10			10	
Svartbag	2			2	

Grunden til de uspecificerede antal Sølvmåger, var den at militæret sås i det fjerne, og jeg derfor skyndsomt fortrak til vores bunker, og sågodtsom lod måger være måger!

Mågerne aktive fougereende, på lavvanden, som var 3 tørlagte revler!

NB.I.

Observationerne passer til angivne tidespunkter!

Opskyl:

Opskylet var opdelt i tre sektioner. 1. den inderste som er c. 3 dg. gl. og består af ormerør. 2. den mellemste, som er ny og det første som blev aflejret, da vandet trak sig tilbage i morges. Bestående af sporadiske totter af Bladmosdyr. 3. sidste. Strandkantsaflejringer af Bladmosdyr, 2 sporadisk som i 2.  
1. 17.500 m<sup>2</sup>.  
2. & 3. total c. 3000 m<sup>2</sup>, hvori som sagt Bladmosdyr forkom sporadisk, på det ellers bare sand. Desuden fandtes der forkomster af Sømus, Mactramusling, Alm. Konk (døde) - som de almindeligste, og Strandkrabbe, Taskekrabbe.

Blåvand Fuglestation  
Fredag d. 16. januar 1976.  
- fortsat

Spredte iagttagelser:

Vindrossel ~~1~~ 1 R og Sjagger 5 R - baghaven.  
Grønirisk 1 3 R.

Bemærkninger:

Ja, idag er så Henrik K. og Jan draget a' med store forventninger, til de evige rovfuglemarker, Skåne! Humøret var højt, forruden renvasket, kikkerterne poleret og de forventede krysser ligefrem lyste verden op for de to. Kongeørne, havørne, skrigørne, glenter og ugler, alt har været på tale i de sidste par dage, hvilket vi andre selvfølgelig har affærdiget med spørgsmålet: "Hår I nogen sinde oplevet en rigtig svensk frostdag, med tåge og hvad der til hører?" Hvorefter et eller andet skumlende svar er blevet råbt, såsom: "Pas I bare jeres Sortænder!" og så er det jo man svarer: "Ja, det ved man da ihvertfal hvad er, og så er de stationære!"

Observatør:

Jørgen bent thomsen

Blåvand Fuglestation  
Lørdag d. 17 januar 1976.

Vejrforhold: 09.00 - 09.30 N.NW 3 3-4/8 sigt over 5 km.  
11.45 - 12.10 N.NW 1-2 1-2/8 sigt c. 2 km.  
15.00 - 15.45 N.NW 1-2 6-7/8 sigt c. 5 km.

Observationer:

Grundet fsk. naturlige og unaturlige faktorer, er morgenobservationerne idag gledet ud, men alle tre mågetællinger er intakte!  
Af naturlige og unaturlige grunde er den mest bemærkelsesværdige nok den, at vores bunkers var blevet væk! Da vi efter ihærdig søgen osv. henvendte os til militærets overkomando, var svaret bare at den slags kan jo ske!  
Da jeg så her til aften kastede et tilfældigt blik ud af vinduet, så jeg et højest mærkværdigt syn. En af militærets blokvogne kom kørende op mod fyret, med en bunker på ladet. Bunkerens nummer var B-32, altså vores bunker.  
En times tid senere kom blokvognsføren ned til stationen, med en regning på et sekscifret beløb, som vi med selvfølge kastede i kakkelovnen  
Iøvrigt spurgte vi ham, hvor De - militæret - havde fundet vores bunker, og han kunne fortælle at overkomandoen havde fået en højest mærkværdig opringning fra en person - med udenlandsk accent - der kaldte sig Uri Geller, og som kunne fortælle at bunkeren stod nede mellem høfte 1. og Skallingen.  
Først besluttede overkomandoen at slå det hele hen som en grovkornet spøg, men siden tilkaldte de Scotland Yard, og mesterdetektiven unge Cartby og hans berømte far tog straks affære.  
Denne ellers så lige til sag, viste sig hurtigt at blive den mest farlige og spændende sag i de to mesterdetektivers karriere.  
Det var unge Cartby, der først fandt den løse brik i hele puslespillet. Fundet af denne brik gav sagen en helt anden vending, nu måtte de to mesterdetektiver slippe deres første mistænkte, nemlig de grønne marsmænd, til fordel eller bagdel for Oksbøls grønne sprællemænd!  
En anden vigtig brik i puslespillet var den at militæret altid har forsøgt at genere og gøre det af med ornithologerne i Blåvand. Dette grundede den unge Cartbys far meget på, og kom til sidst til denne slutning at de hellere måtte se tiden an. Måske kom der skred i udviklingerne uden at de skulle bruge for mange af de små grå. Og så var det pludselig, at overkomandoen fik den omtalte meget mærkelige opringning.  
Men unge Cartby og han far lod sig ikke så let slå af sadlen, så de har nu henlagt deres undersøgelser til et område der kaldes Kallesmærsk hede, i håb om at gribe tyven eller tyvene på fersk gerning!

(Med eneret for Ugens Rapport og  
Blåvand Fuglestation!)

Blåvand Fuglestation  
Lørdag d. 17. januar 1976.  
- fortsat

<u>Rastende måger:</u>	<u>Art/antal</u>	<u>ad</u>	<u>3å</u>	<u>2å</u>	<u>total</u>
<u>09.00 - 09.30</u>	Sølvmåge	470	22	37	529
	Stormmåge	53		1	54
	Svartbag	4	1		5

Alle Stormmåger og c. 20 % af Sølvmågerne fougereede på- og resten passive på revlerne, hvoraf 3 var tørlagt!

<u>11.45 - 12.10</u>	<u>Art/antal</u>	<u>ad</u>	<u>3å</u>	<u>2å</u>	<u>total</u>
	Sølvmåge	219	4	46	269
	Stormmåge	119			119
	Svartbag	2			2
	Sandløber				119

50 % af Stormmågerne fougereede i vandkanten, resten af mågerne passive på sydstranden.

<u>15.00 - 15.45</u>	<u>Art/antal</u>	<u>ad</u>	<u>3å</u>	<u>2å</u>	<u>total</u>
	Sølvmåge	200	5	30	235
	Stormmåge	45		2	47
	Svartbag	1			1
	Sandløber				6

Samtlige måger forstyret af 65 turister og 7 hunde mm.

Opskyl: Detsamme som igår, dog c. total kun 1600 m<sup>2</sup>.

Tilfældigt iagt: Sanglærke 15 R, Gråkrage 4, Sortkrage 2.

Observatør: stefan pihl  
bo tureby  
jørgen bent thomsen

Blåvand Fuglestation  
Søndag d. 18. januar 1976.

Vejrforhold: 08.45 - 09.15 W,NW 0-2 8/8 tåget med c. 500 m. sigt!  
09.15 - 11.45 W,NW 0-2 7/8 diset m. 2 km. sigt  
- opklarende m. bedre sigt senere!

Observationer: Gavia sp. 11 S + 1 S-R + 6 N + 1 N-R, Havlit  
08.45 - 11.45 han 1 N + 2 S-R/ hun 1 N + 2 S-R, Sortand han  
han 5 S + 8 N/ hun 3 S + 7 N/ usp. 37 S + 65 N +  
6 S-R + 1 N-R + 1 N-S, Ederfugl han 2å 2 S,  
Toppet skallesluger usp. 4 S, Sandløber 37 S +  
18 N + 160 R, Hættemåge ad. 1 S + 1 N + 1 S-N,  
Snespurv han 1 S/ hun 1 S/ usp. 3 S + 1 S-R-N-S,  
Krage grå. 5 R/ mellemfase 1 R.

Bemærkninger: De rastende Sandløbere fougereede ud for bunkeren,  
i vandkanten!  
Hættemågen sikkert den samme der går igen!

Rastende måger:  
08.40 - 08.45 Første tælling umuliggjort af tågen, samt den  
faktor at 4 revler var tørlagt - v. lavvande -  
og måger stod spredt over disse samt syd- og  
nordstranden!

11.45 - 12.00

<u>Art/antal</u>	<u>ad</u>	<u>3å</u>	<u>2å</u>	<u>total</u>
Sølvmåge	206	4	16	226
Stormmåge	22			22
Svartbag	0	0	0	0
<u>Sandløber</u>				<u>104</u>

Mågerne passive!  
Vandet stigende.

15.00 -  
Ingen rastende måger p.g.a. over 70 turister  
på stranden samt højvande!

Opskyl: Det samme og døde fra igår, bare skylles det  
ind igen og er blevet reduceret til 800 m<sup>2</sup>,  
målt ved middagsmågetællingen!

Bemærkninger: En ekstrem farvet Sølvmåge observeredes ved måge  
tællingen. Rygfarven næsten så mørk som farv-  
ningen hos Sildemåge!

Tilfældig obs: Agerhøne 11 v. Westgården, Stær 46 S.

Observatør: Stefan Pihl  
Bo Tureby  
Jørgen bent thomsen

Blåvand Fuglestation  
Mandag d. 19. januar 1976.

Vejrforhold: 08.45 - 11.45 w, NW 4-5 7/8 sigt over 5 km.

Observationer:  
08.45 - 11.45

Gavia sp. 8 S + 1 N + 1 S-R \* 1 N-R, Havlit  
hun 1 N-R, Sortand han 23 S/ hun 13 S + 1 N-S/  
usp. 144 S + 60 N + 5 S-R + 1 R, Ederfugl  
han 1 N/ hunjuv 1 N, Toppet skallesluger han  
2 S + 2 N, Sandløber 1 S + 11 R.

Bemærkning: Sandløberne rastede ud for bunkeren i vandkanten.

Rastende måger:  
08.40 - 08.45

<u>Art/antal</u>	<u>ad</u>	<u>3å</u>	<u>2å</u>	<u>total</u>	<u>usp.</u>
Sølvmåge	35	5	7	397	350
Stormmåge	12			12	
Svartbag	1			1	
Sandløber				85	

De uspecificerede Sølvmåger fougerede 40 m.,  
fra land - omkring 2-3 revle!  
Resten fougerede i opskylet.  
Tørlagte områder var huk-spidsen og intet andet.

11.45 - 12.00

<u>Art/antal</u>	<u>ad</u>	<u>3å</u>	<u>2å</u>	<u>total</u>
Sølvmåge	326	3	37	366
Stormmåge	3			3
Svartbag	3			3
Sandløber				152

Enkelte af Sølvmågerne fougerede i brændingen  
ud for "hukket".

15.00 -  
Regnvejrl!

c. 1200 Sølvmåger rastede passivt, men regnvejret  
umuliggjøre nøjere specifikation!  
Stormmåge ad 2  
Svartbag ad 2  
Sandløber 3

Opskyl: 1000 m<sup>2</sup> gl. dødt!

Tilfældig iagt: Spurvehøg han 1 på Kallesmærsk hede, Gulspurv  
1 v. fyret, Snespurv 1 hun.

Observatør: Stefan Pihl  
Bo Fureby  
Jørgen Bent Thomsen

Blåvand Fuglestation  
Tirsdag d. 20. januar 1976.

Vejrforhold: 08.45 - 11.45 W-7 8/8 max. sigt 2 km. /skum-  
sprøjt/ byger.  
15.00 - 16.30 W-8 7/8 sigt 2 km./skumsprøjt  
/ byger og hagl.

Observationer:  
08.45 - 11.45

Gavia sp. 14 S + 1 N, Spidsand han 1 S/ hun 1 S,  
Krikand 1 N, Sortand han 15 S/ hun 11 S/ usp.  
72 S + 22 N, Ederfugl han 1 N/ hunjuv. 1 N,  
Toppet skallesluger hun 1 N, Sandløber 4 n-S,  
Ride 28 N ad. + 6 S/ 2å 4 N/ usp. 3 N, Sne-  
spurv 1 S.

Bemærkninger:

Riderne kom hovedsaglig lige før- eller først  
i brændingen. Temmelig mange, men kan passe  
overens med de store tal, som iagttoges i storm-  
perioder januar 1975.

15.00 - 16.30

Sortand 69 S + 5 N, Fløjlsand usp. 1 S, Eder-  
fugl han 1 S, Toppet skallesluger han 1 N/  
hun 1 N, Anatidae sp. 1 N, Ride ad. 4 S + 1 N.

Bemærkninger:

Aftenobsen toges idag p.g.a. formiddagens  
store Rideantal!

Rastende måger:  
08.40 - 08.45

<u>Art/antal</u>	<u>ad</u>	<u>3å</u>	<u>2å</u>	<u>total</u>
Sølvmåge	420	19	34	473
Stormmåge	17			17
Svartbag	1		1	2
Sandløber				8

Relativt aktive fougerende i vandkanten, trods  
stormen. Normalt lavvandeperiode, men p.g.r.  
af den stærke blæst, store vandmasser inde,  
der giver indtryk af overnormal vandstand!

11.45 - 12.00

<u>Art/antal</u>	<u>ad</u>	<u>3å</u>	<u>2å</u>	<u>total</u>
Sølvmåge	125	8	25	158
Svartbag	2			2
Sandløber				53

Mågerne mest passive, dog nogle Sølvmåger  
forsøgte fougering i vandkanten.

15.00 -

Ingen måger kunne raste på stranden, da den tot-  
alt var oversvømmet. Vandet gik helt op til kløj-  
-basis.

Opskyl:

Intet specielt, kun c.600 m<sup>2</sup> gl. og dødt, men  
i sådan noget vejr kan man ikke forvente andet.

Tilfældig iagt:

Lynx havde 2 Gulbenet Sølvmåge nede ved høfterne.

Observatør:

Stefan Pihl  
Bo Tureby  
Jørgen bent thomsen

Blåvand Fuglestation  
Onsdag d. 21. januar 1976.

Vejrforhold: 08.45 - 09.15 W.NW 7 8/8 tyndevis af regn,  
sigt 0!  
09.15 - 10.15 W.(NW) 7 6/8 sigt 2 km./ byger.  
11.45 - 12.00 do.

Så skete det, Blåvand Fuglestations kæreste eje har sat træskoene for bestandigt! Nej, det er hverken Hans Majestæt eller Lorens eller nogen anden, men BUNKEREN - ja vores bunker. Havet tog den inat i sin favn, mørke favn, og bar den ned på stranden - til de andre usle - Gud være med den.  
Efter mange års tro tjeneste, er den nu gået til det sidste hvilested - Hans hvad skal vi gøre, Hans du må hjælpe os, i disse sorgens timer, Hans du ved jo vi elsker dig, nu må du give noget til gengæld.  
Bisættelsen finder sted d. 22 januar i Blåvand Slotskirke og vil foregå i stilhed!  
Eventuelle bidrag, blomsterhilsner mm. kan henvendes til enten B-32's mindelegat eller internatet for Melanitis-ramte ornithologer.

Ellers - snøft:

09.15 -10.15 Gavia sp. 1 S, Sortand 29 M S + 4 N, Fløjlsand hun 1 S, Alk 1 S.

Behulkmærkninger:

Alken kom 75 m ude, og kunne bestemmes med sikkerhed!

Gik hjem kl. 10.15, da jeg ingen steder kunne være for blæst, vand, skum, tårer, sand, militæret og m.m.m!

Rastende måger:

	Art/antal	ad	3å	2å	total
08.40 - 09.00	Sølvmåge	113	7	9	129
	Sandløber				7

Mågerne aktive trods stormen, vandet stærkt stigende trods lavvandes begynden.

11.45 - 12.00

	Art/antal	ad	3å	2å	total
	Sølvmåge	42	8	15	65
	Sandløber				8

Mågerne provokeret aktive, af talrige mennesker som entrede stranden for at se hvor stor skade stormfloden havde anrettet. Vandet stadig stigende!

15.00 -

Ingen måger, da stranden var overskyldet!

Opskyl:

Opskylet nyt og indeholder flodvrag fra natten bestående af træ og løsrevet marehalm. Levende bestanddele: Mactra, Slangestjerne og døde Konk, ovenpå c.800 m<sup>2</sup> Lanice-rør!

Bemærkning:

Denne meget triste dags eneste opmuntring var, at militærets flagstang m.afmærkningskugle var brækket i stormen! Ha, de fjolser havde ladet kuglen sidde oppå hele natten.

Observatør:

Jørgen bent thomsen

Blåvand Fuglestation  
Torsdag d. 22. januar 1976.

Vejrforhold: 08.45 - 09.30 NW-7 8/8 snevejr/ hagl.  
09.30 - 10.45 NW-7 6/8 2 km. sigt.  
10.45 - 11.30 NW-7 4/8 do.  
11.30 - 11.45 NW-7 6-7/8 haglvejr/ sigt 1 km.  
15.00 - 15.10 NW-5 snevejr!

Observationer:  
08.45 - 11.45 Gavia sp. 1 S + 1 N-R, Sortand 26 S + 124 N,  
Ederfugl han 2å 1S/ hunjuv 4 S, Sandløber  
32 S + 77 N, Snespurv 5 S + 5 N, Gråkrage 1 N.

Bemærkninger: Grunden til det relative store nordtræk af Sandløbere, var en hund, som jagede dem på sydstranden hvor de fougerede! De sydtrækkende udelukkende returnerende fugle, som skulle ned og vejre situationen ved fougeringsområdet!

Rastende måger:  
11.45 - 11.50

<u>Art/antal</u>	<u>ad</u>	<u>3å</u>	<u>2å</u>	<u>total</u>
Sølvmåge	2		1	3
Stormmåge	7			7
Sandløber				120

Aktive i opskylet, og alle havde nu fred og ro da hunden og den ejer var forsvundet!  
De få måger skyldes samme grund som nordtrækkende Sandløbere!  
Vandet nu stigende!

15.00 - 15.05

<u>Art/antal</u>	<u>ad</u>	<u>3å</u>	<u>2å</u>	<u>total</u>
Sølvmåge	27	3	5	35
Stormmåge	1			1
Svartbag			1	1
Sandløber				32

Passive og et grueligt snevejr!

Bemærkninger: Ingen måger rastede ved morgenobsens begyndelse, men de kom op ad formiddagen mest fra syd!

Opskyl: ikke gennemgået p.g.m. snevejr mm., men c. 1000 m<sup>-1</sup>!  
- og dog, jeg kom lige til at tænke på at Stefan og jeg faktisk havde været nede og rode i det!  
Det var yderst levende med talrige Mactraer og Ophiúra álbida liggende på de sædvanlige Lanice-ormerør!

Bemærkninger: Til aften var alt hvidt og det var vindstille. Husmødrene og Stefan trakteredede i deres små køkkener. Cristensen sås rode i sit lille kontor. Pede kom og var våd og havde været ud at finde flasker, og jeg sidder her. Blåvand var faktisk den rene idyl. Tænk at det kan ~~ferke~~ forekomme her, jeg enfoldige fjols trode kun den slags skete i AsteriX - albums.

Jørgen bent thomsen

Blåvand Fuglestation  
Fredag d. 23. januar 1976.

Vejrforhold: W.NW-o-2 8/8 3km. sigt/ dunkelt lys, senere  
opklaring til frostklart højhimmelsvejr!

Observationer:  
08.45 - 11.45

Gavia sp. 26 S, Havlit han 1 S + 2 S-R + 2 R +  
1 N/ hun 5 S + 1 N, Sortand han 9 S + 5 N/ hun  
1 S + 4 N/ usp. 473 S + 26 N, Ederfugl ad. han  
1 S/ han 2å 1 S + 1 N/ hunjuv. 1 S + 1 N/ usp.  
25 S, Anadidae sp. 1 S, Sandløber 4 S + 8 N,  
Hættemåge ad. 4 S, Vindrossel 1 N, Sjagger 1 E +  
10 N, Engpiber 1 N + ind 15, Gråsiskan 1 N,  
Stillits 9 N + 13 S, Rørspurv 1 S + 1 N,  
Kvækerfinke 3 N, Gulspurv 10 N, Snespurv 1 N +  
27 R, Gråkrage 1 S + 2 N, Sortkrage 2 N + 1 S-R +  
2 indtrækkende.

Rastende måger:  
08.40 - 08.45

<u>Art/antal</u>	<u>ad</u>	<u>3å</u>	<u>2å</u>	<u>total</u>
Sølvmåge	540	38	51	529
Stormmåge	37			37
Svartbag	2		1	3
Sandløber				148

Aktive fougørende, koncentrationen begyndende  
fra hukspidsen og ned til først på sydsbranden!

11.45 - 12.00

<u>Art/antal</u>	<u>ad</u>	<u>3å</u>	<u>2å</u>	<u>total</u>
Sølvmåge	63	3	6	72
Stormmåge	119			119
Svartbag	2			2
Sandløber				71

Provokeret fougering!  
Store Stormmågeantal skyldes at der gennem for-  
middagen har været et ret stort sydgående træk!  
Iblandt har iøvrigt været mange 2å Stormm.

15.00 - 15.03

<u>Art/antal</u>	<u>ad</u>	<u>3å</u>	<u>2å</u>	<u>total</u>
Sølvmåge	20	2	2	22
Stormmåge	60			60
Sandløber				28

Passive!

Desuden Rast mm.: 11.45 - 12.00: Vindrossel 5 N, Sjagger 25 N,  
400 N, Sanglærke 18 N, Snespurv 40 R.  
15.00 - 15.03: Gulspurv 1 R, Snespurv 40 R.

Tilfældig iagt: Spurvehøg hun 1 v/ Hvidbjerg, Duehøg 1 N v/  
Ishuset!

stefan pihl og jørgen bent thomsen

Blåvand Fuglestation  
Lørdag d. 27. januar 1976.

Vejrforhold: 08.45 - resten af dagen!  
N.NW-2 2-3/8 sigt over 5 km.

Bemærkninger: Området dækket af sne, dvs. hele stranden, klitterne, vejene, markerne osv., iøvrigt siges det at være sådan over det meste af syd-vestjylland!

NB. til bemrk: Jeg glemte at bemærke snesituationen igår!  
For at gøre det kort, så var den som idag!

Observationer:  
08.45 - 11.45

~~Arktisk~~ Gavia sp. 59 S + 2 S-R, Gråstrubet lappedykker 2 S, Toppet lappedykker 1 N, Gravand 1 N, Havlit han 1 S + 1 N + 2 N-R/ hun 3 N-S + 1 N-R, Sortand han 15 S + 8 N/ hun ~~10~~ 8 S + 3 N/ usp. 104 S + 13 N, Ederfugl ad. han 5 N/ 2å han 1 S + 1 N/ hunjuv. 4 N/ usp. 35 S, Hvinand 2 S, Stor skallesluger han 1 S, Toppet skallesluger han 1 N, Blå kærhøg han 1 E, Sandløber 19 S + 53 N, Alk 1 S, Hættemåge ad. 1 S + 2 N/ 2å 2 N, Sanglærke 3 S, Bjerglærke 2 N, Stær 1 S, Gærdesmutte 1 R, Sjagger 8 W, Engpiber 2 N, Bjergirisk 1 S., Bogfinke 1 S, Kvækerfinke 14 N, Stillits 2 N + 1 ind., Rørspurv 1 N, Gulspurv 6 N-S.

Bemærkninger: Småfuglenes træk bemærkelsesværdig, men skyldes selvfølgelig sne- og frostvejret!

Rastende måger:  
08.15 - 08.45

<u>Art/antal</u>	<u>ad</u>	<u>3å</u>	<u>2å</u>	<u>total</u>
Sølvmåge	119	7	8	134
Stormmåge	31		2	33
Sandløber				91

Fougerende i vandkanten.

Snevejret og den totale snedækning af marker mm., har utvivlsomt forbindelse med de relative store Stormmågetal idag og igår! Man kan forvente en stigning i antal iløbet af de næste par dage, så-fremifald frost- og snevejret vare ved!?

Desuden: Hættemåge 4 S, Snespurv 40 R, gulspurv 11 R.

11.45 - 12.00

<u>Art/antal</u>	<u>ad</u>	<u>3å</u>	<u>2å</u>	<u>total</u>
Sølvmåge	105	6	23	134
Stormmåge	11			11
Sandløber				14

Passive.

15.00 - 15.05

<u>Art/antal</u>	<u>ad</u>	<u>3å</u>	<u>2å</u>	<u>total</u>
Sølvmåge	14		1	15
Stormmåge	70			70
Sandløber				7

Ikke mange måger, til trods for lavvande!  
Passive.

Blåvand Fuglestation  
Lørdag d. 24. januar 1976 - fortsat!

Desuden: Snespurv 40-50 R, Gulspurv 5 R.

Opskyl:

I vandkanten 300 m<sup>2</sup> gl. og dødt, bestående af marehalm og flodvrag. Bagved på den centrale del af hukket, lignende aflejringer - c. 2500 m<sup>2</sup>.

Bemærkninger:

Pede har såmæn været og besøge os - igen idag.

stefan jørgen

Blåvand Fuglestation

Søndag d. 25. januar 1976.

Vejrforhold:

Situationen den ganske formiddag var total tåge, rigtig frosttåge, hvor sigtbarheden ikke oversteg 500 m.. Det meste af tiden lå den omkring 300 m. Vinden nordlig, mellem 0-1!

Natten til Søndag også total tåge, og frost ned til -7 gr.

Søndag formiddag - 1 til -4 gr.

12.15 - 12.45 N 0-1 2/8 sigt mellem 2 og 3 km./ diset, senere tågebanker!

Rastende måger:

12.15 - 12.45

<u>Art/antal</u>	<u>ad</u>	<u>3å</u>	<u>2å</u>	<u>total</u>
Sølvmåge	c.900	c.60	c.90	1050
Stormmåge	83		2	85
Svartbag	2			2
Sandløber				8

Cirkatallene hos Sølvmåge skyldes at aldersfordelingen gjordes gennem en stikprøveoptælling af hundrede individer!

Mågerne hovedsagentlig passive, dog lidt aktivitet hos nogle, hvilke fougerede i vandkanten.

Opskyl:

Gl. og tilfrosset!

Bemærkninger:

Pede, Brian og Tau har været på visit, mest for at gamble!, tror jeg nok.

stefan pihl

jørgen bent thomsen

Blåvand Fuglestation  
Mandag d. 26. januar 1976.

Vejrforhold: 08.45 - 10.15 W.NW-3 8/8tyndt/sol sigt o. 5 km  
10.15 - 10.30 NW 4-5 do.  
10.30 - 11.30 NW-4 sne og tåge, sigten nedsat  
til under 500 m. Observationerne  
afbrudt!  
15.00 - 16.00 NW-2 6/8 sigt 3 km./ diset.

Observationer:  
08.45 - 10.30

Gavia sp. 3 S + 1 S-R + 2 N, Toppet lappedykker 1 S, Toppet/Gråstrubet lappedykker 2 S, Hvinand han 2 S/ hun 1 N, Havlit han 1 S, Sortand han 11 S + 3 N/ hun 7 S/ usp. 30 S + 24 N, Fløjlsand han 1 S/ hun 1 S, Ederfugl ad. han 1 S + 11 N/ 2å han 2 S/ hunjuv. 2 S + 13 N, Tårnfalk hun 1 S, Sandløber 5 S + 3 N, Grønirisk 10 NE, Gulspurv 10 N, Gråkrage 7 S + 2 N.

11.30 - 11.45 Tårnfalk 2 S, Stær 2 S, Vindrossel 12 R.

15.00 - 16.00 Vindrossel 11 S + 6 N + 11 N-R + 30 R-N, Sjagger 5 R, ~~33~~ Engpiber 33 N, Gærdesmutte 1 hørt, Gulspurv 17 R, Snespurv 13 R.

Rastende måger:  
08.40 - 08.45

<u>Art/antal</u>	<u>ad</u>	<u>3å</u>	<u>2å</u>	<u>total</u>
Sølvmåge	207	17	30	254
Stormmåge	23		1	24
Svartbag	1		2	3
Sandløber				33

Fougerende i vandkanten.  
Vandet stigende.

1145 - 12.10

<u>Art/antal</u>	<u>ad</u>	<u>3å</u>	<u>2å</u>	<u>total</u>
Sølvmåge	<u>240+273</u>	20	63	<u>240+356=596</u>
Stormmåge	40		1	41
Svartbag	4		2	6
Sandløber				57

Passive.

15.00 - 15.11

<u>Art/antal</u>	<u>ad</u>	<u>3å</u>	<u>2å</u>	<u>total</u>
Sølvmåge	396	36	50	482
Stormmåge	78		5	83
Svartbag	3		1	4
Sandløber				23

100 % passive p.g.r af frost og sne. De fleste lå ned på snen, gragiveligvis med benene trukket helt op til brystet.

Opskyl:

Ganske lidt nyt, dvs. de sædvanlige gl. Lanice-ormerør iblandet med friske og levende Mactra'er! Lå sporadisk i små-klumper på hukspidsen!

Snedække:

Stadig total dækning. Den daglige frost veksler mellem -2 og -4 gr.!

Bemærkning:

David entrede stationen idag frisk og frejdig. Jørgen bent thomsen mm.

Blåvand Fuglestation  
Tirsdag d. 27. januar 1976.

Vejrforhold: 08.45 - 10.30 SE 0-1 8/8 total tåge!  
Ingen observationer!  
10.30 - 11.45 SE 0-1 8/8 tåget/ 500 km. sigt

Observationer:  
10.30 - 11.45

Sortand 6 S, Sanglærke 2 indtrk. + 2 R,  
Bjerglærke 1 R, Sjagger 42 S, Vindrossel 1 S +  
1 indtrk. + 1 R, Engpiber 2 S + 2 R, Stær  
30 S + 2 SW + 5 indtrk., Grønirisk 4 S,  
Gråsirken 1 S, Kvækerfinke 1 N, Gulspurv 3 S +  
1 hørt, Rørspurv 5 S, Snespurv 6 S + 1 N.

Rastende måger:  
11.45 - 12.15

Art/antal	ad	3å	2å	total
Sølvmåge	1482	81	189	1752
Stormmåge	79	2	1	82
Svartbag	12	1	5	18
Sandløber				124
Alm.Ryle				3

Stopmætte var de allesammen, de måger. De har simpelthen ædt hele morgenen og formiddagen, i og af det særdeles ekceptionelle opskyl! Se afs. Opskyl!

Set på stranden: Kortnæbbet gås 5 S, Alm.ryle 2 R, Vibe 1 N,  
Hættemåge 144 usp. S, Stær 25 W.

Opskyl: Man kan egentlig ikke kalde det opskyl, men langs kysten på hukket, var der ufattelig mange Søstjerner skyllet i land! Noget med gennemsnitlig 25-30 pr. m<sup>2</sup>. De var alle fyldte med øg og dermed et ulasteligt måltid for mågerne, der ved middagstællingen var så stoppede og tunge at de havde besvær med at lette!

Snedække: Som igår, ikke faldet noget nyt. Frost om dagen mellem -1 og -3.

Bemærkninger: Idag kom Jan igen, og kunne berette, med klare øjne, om alt, hvad der er at se i Skåne og det er ikke så lidt.

david boethman

"sorry mr. boertman"

jørgen bent thomsen

boethman

Blåvand Fuglestation  
Onsdag d. 28. januar 1976.

Vejrforhold: 08.45 - 11.30 SE 0-1 8/8 max. 4 km. sigt  
11.30 - 15.00 SW 3 6 og 8/8 5 km. sigt

Observationer:  
08.45 - 11.45

Gavia sp. 7 S, Gråstrubet lappedykker 2 S, Gravand 1 S, Gråand han 1 S, Pibeand han 3 S/ hun 3 S, Troldand 2 S, Trold-/Bjergand 1 S, Havlit hun 1 S/ usp. 20 R, Sortand han 10 S + 1 N + 5 S-R/ hun 5 S + 1 S-R/ usp. 113 S + 156 N, Ederfugl ad. han 6 S + 1 R/ 2å han 1 S/ hunjuv. 10 S + 1 R, Stor skallesluger han 3 S/ hun 3 S, Toppet skallesluger han 1 S/ hun 1 S + 1 N, Lille skallesluger han 1 S, Hvinand han 3 S + 2 N/ hun 2 S, Hættemåge ad. 51 S + 1 N/ 2å 5 S, Stormmåge ad. 185 S + 54 N/ 3å 7 S + 1 N/ 2å 38 S + 1 N, Gråmåge 2å 1 N-S-R, Bjerglærke 1 R, Sanglærke 12 S + 4 N + 1 indtrk., Gråkrage 1 R, Sortkrage 4 R + 1 N, Husskade 1 N, Engpiber 3 S + 1 R, Stær 1 N + 2 R, Grønirisk 1 S, Gulspurv 2 S, Rørspurv 1 S, Snespurv han 1 S/ usp. 1 S + 15 R.

Stormmågetræk:

Bemærkelsesværdig sydgående træk, som grangiveligvis nok skyldes de snedækkede markområder, hvor Stormmågerne normalt fougerer!

Rastende måger:  
08.40 - 08.45

<u>Art/antal</u>	<u>ad</u>	<u>3å</u>	<u>2å</u>	<u>total</u>
Sølvmåge	1500	175	300	1975
Stormmåge	150		4	154
Svartbag	21	1	7	28
Sandløber				65
Alm.Ryle				2

Aktive fougerende i vandkanten. Koncentrationen strak sig langt ned på sydstranden. Lavvande, men ikke ret meget tørlagt, kun til l. revle!

11.45 - 12.00

<u>Art/antal</u>	<u>ad</u>	<u>3å</u>	<u>2å</u>	<u>total</u>
Sølvmåge	1500	100	275	1875
Stormmåge	42			42
Svartbag	15	2	4	21
Sandløber				36

Klumpede sammen - frysende - i små flokke på syd-huk- og nordstranden!

15.00 - 15.15

<u>Art/antal</u>	<u>ad</u>	<u>3å</u>	<u>2å</u>	<u>total</u>	<u>usp.</u>
Sølvmåge	784	64	208	1356	300
Stormmåge	140		6	146	
Svartbag	10			10	
Sandløber				40	

Frysende, man kunne ligefrem fornemme næbklappen.

Tilfældig iagt:

Kortnæbbet gås 90 S.  
Glemte fra igår: Blå kærhøg hun 1 v/ stationen.

David

Jørgen

Blåvand Fuglestation  
Tordag d. 29. januar 1976.

Vejrforhold: 08.45 - resten af dagen!  
S.SW-4, morgen 8/8 men gennem dagen blev der mindre og mindre skydække, for til sidst at være o/8!  
Den tidlige morgensigtbarhed var nede på 500 - 1000 m., grundet rimbåge. Sigtten forbedredes op ad formiddagen, til langt over 25 km.  
Ved morgenobsens start + 5°.

Observationer:  
08.45 - 11.45

Gavia sp. 4 S + 1 S-R, Mørkbuget Knortegås ad. 1 S, Gravand han 3 S/ hun 1 S, Gråand han 1 S/ hun 1 S, Pibeand han 11 S + 1 N/ hunjuv. 12 S + 1 S, Hvinand han 1 N-R/ hun 1 N-R, Havlit hun 1 S-R/ usp. 15 R, Ederfugl han ad. 8 S + 1 N/ han 2å 1 S/ hunjuv. 13 S + 1 S-R + 1 N-R/ usp. 3 S, Sortand han 2 S/ hun 2 S/ usp. 58 S + 51 N + 1 R, Fløjlsand han 1 S/ hun 1 S, Stor skallesluger han ad. 1 S, Toppet skallesluger han ad. 6 S, Blå kærhøg han ad. 1 R, Strandskade 1 N, Vibe 1 S + 1 R, Hjejle 1 S-R, Lille kobbersneppe 1 N-R, Dobbelt bekasin 1 S, Sandløber 8 S + 3 N + 3 N-R, Islandsk ryle 1 S + 2 N + 1 S-R, Alm. ryle 4 S + 66 N + 105 N-R + 12 R, Hættemåge ad. 24 S + 5 N/ 2å 1 S + 1 N, Sanglærke 2 S, Vindrossel 1 indtrk. + 2 N, Sjagger 10 S, Stær 17 N + 7 R, Grønirisk 3 R, Snespurv hunjuv. 6 R.

Bemærkning: Den ene af de rastende Grønirisker var partiel albinistisk, dvs. havde hvide tegninger i hovedet! Symetriske!

Rastende måger:  
08.30 - 08.45

<u>Art/antal</u>	<u>ad</u>	<u>3å</u>	<u>2å</u>	<u>total</u>
Sølvmåge	459	34	93	586
Stormmåge	30		2	32
Svartbag	2	3	2	7
Sandløber				15

Mågerne havde placeret sig på den første del af nordstranden. Ingen opskyl!  
Omkring lavvande.

11.45 - 12.00

<u>Art/antal</u>	<u>ad</u>	<u>3å</u>	<u>2å</u>	<u>total</u>
Sølvmåge	1250	80	150	1480
Stormmåge	30			30
Svartbag	12		8	20

Stod fra bunkeren og c. 1½ km. op ad nordstranden. Tallene er så nøjagtige som de nu kan være, men fuglene var noget udflydende deroppe!

15.00 -

Ingen rastende måger!

Blåvand Fuglestation  
Torsdag d. 29. januar 1976. - fortsat.

Bemærkning: Snart kan mågerne overhovedet ikke raste på stranden, idet stranden fra snekanten og ud til vandkanten - eller det der var vandkanten - er totalt isbelagt. Det der normalt er vandområde, fra bredden og ud til 1. revle er ligeledes tilfrosset, og vandet kommer ikke ind her mere. Fra 1. revle til 2. revle er grødisen begyndt at lægge sig og vil sikkert snart fryse totalt til også!

Snedækning: Stadig total!

Tilfældig iagt: Idag er vi begyndt at udfodre foran vinduet, og vi har mængder af Gulspurve, Grønirisker, Kvækerfinker mm. Desuden havde 2 Blå kærhøg hun lagt deres fougeringssveje forbi vores foderområde, men held havde de ikke.

Bemærkning: Man kan godt sige, at vi lever i den omvendte verden her ude. Harerne løber rundt nede i byen og Hættemågerne raster nede på Shell-tanken, Alm.ryler kan ses raste ved Brugsen og sådan fortsætter det. Intet er normalt herude i sne og frost.

Bortemedblæsten

Jørgen Bent Thomsen

Blåvand Fuglestation  
Fredag d. 30. januar 1976.

Vejrforhold: Vindstille 2/8 over 5 km. sigt, + 7°

Observationer:  
08.30 - 11.30

Gavia sp. 3 S, Gråand 5 S, Hvinand han 6 R/  
hunjuv. 1 S + 1 N, Havlit han 1 S + 1 s-R +  
2 R/ hun 3 S-R + 1 R, Ederfugl han 2å 1 N,  
Sortand 24 S + 5 N, Fløjlsand han 1 S, Tårnfalk  
1 R, Islandsk ryle 1 S + 1 R, Alm. ryle 2 S,  
Hættemåge ad. 7 S/ 2å 1 S + 1 N, Sanglærke  
6 N, Gærdesmutte 1 R, Sjagger 1 N, Grønirisk  
2 R, Engpiber 2 N, Rørspurv 1 R, Snespurv 2 S.

Rastende måger:  
08.30 - 08.40

<u>Art/antal</u>	<u>ad</u>	<u>3å</u>	<u>2å</u>	<u>total</u>
Sølvmåge	250	15	31	296
Stormmåge	12		1	13
Svartbag	7		3	10
Sandløber				225
Alm.ryle				70

Mågerne passive på isen mellem stranden og  
1. revle!

11.30 - 11.45

<u>Art/antal</u>	<u>ad</u>	<u>3å</u>	<u>2å</u>	<u>total</u>
Sølvmåge	116	6	16	183
Stormmåge	73		4	77
Svartbag	2			2
Sandløber				14
Alm.ryle				16

Passive og frysende!

Alle ligger ned, for ikke at fryse tærne,  
eller for at forminske det varmetab, som der dog  
er på trods af modstrømsprincippet!

15.45 - 16.00

<u>Art/antal</u>	<u>ad</u>	<u>3å</u>	<u>2å</u>	<u>total</u>
Sølvmåge	850	69	240	1159
Stormmåge	102		2	104
Svartbag	3			3
Hættemåge	1		1	2
Alm.ryle				5
Lille kobbersneppe				2

Sølv. og svart. passive i 3 flokke på de yderste  
ispartier, Storm. forsøgte fougering i strand-/  
eller iskanten.

Tilfældig iagt:

Blå kærhøg 1 hun v. stationen.

Bemærkning:

Så har han endelig forladt os, stationens over-  
pühler, og vores alles bedste Stefan. Han tog  
afsted idag sammen med Jan, og jeg tør nok sige  
at han glædede sig til at komme hjem til de  
kendte jagtmarker, eller som mikkellRæv gør det,  
hjem og piøse på det første og bedste træ.

Grov(æder)mågen David og jørgen

Blåvand Fuglestation  
Lørdag d. 31. januar 1976.

Vejrforhold:

08.30 - resten af dagen.  
Vindstille, o/8-sol, sigtbarheden langt over  
øjets formåen, over 25 km.  
Ved kl. 08.30 + 10<sup>0</sup>!,  
ved 11.30 tiden + 6<sup>0</sup>!  
Jeg tror ikke endgang Svend Drøn havde så  
store frostgrader i hans tid.

Bemærkninger:

Til morgen kunne de mest ekstreme isforhold,  
i min tid, beskues.  
Ved morgenlavvanden havde der samlet sig en-  
orme mængder af grødis, ud for hukket. Over  
1 km. strakte bræmmen sig ud, vel nok c. 700  
m. bred. Enkelte steder kunne man lige ane  
noget af 4. eller 5. revle!

Mellem stranden og 1. revle ligger konstant  
is, og vandet kommer ikke herind mere. Det kan  
ikke komme over 1. revle, hvor store isflager  
nu er aflejret oven på hinanden. Dette gælder  
for hele kystområdet!

Mellem 1. og 2. revle aflejres grødis, når van-  
det trækker sig tilbage, dette skubbes så  
senere op på 1. revle når vandet igen stiger  
mod højvande.

På nordstrande er situationen faktisk lig med  
hukkets, dog er der nogle frie sandområder,  
hvor der ligger gl. opskyl, og her fougere  
de måger, som er i området. Sandløber og  
Alm.ryle fougere ligeledes her.  
Dvs. at der tilstedighed ingen måger raster  
ved hukket. Kun nogle ses forsøgende fougering  
, men dette overstiger ikke 75 individer!

Observationer:

08.30 - 11.30

Gavia sp. 1 S, Toppet- /Gråstrubet lappedykker  
2 S, Mørkbuget Knortegås ad. 15 S/ juv. 1 S,  
Gråand han 1 R/ hun 1 R/ usp. 7 S, Hvinand  
han 10 S + 2 N/ hunjuv. & 5 S + 1 R-S, Havlit  
han 1 R, Ederfugl ad. han 9 S + 8 N/ hunjuv.  
9s + 10 N/ usp. 5 S + 5 N, Sortand han 11 S +  
4 N/ hun 10 S + 2 N/ usp. 121 S + 75 N,  
Stor skallesluger han 21 S + 5 N/ hun 3 S + 5  
N/ usp. 50 S, Toppet skallesluger han 2 S + 1  
N/ hunjuv. 3 S + 1 N/ usp. 1 N, Blå kærhøg  
hunjv. 1 R, Strand hjejle 1 R, Rødben 1 hørt,  
Sandløber 57 N + 21 R, Islandsk ryle 1 R,  
Alm.ryle 2 N + 14 R, Hættemåge ad. 19 S /  
2å 1 S, Sanglærke 1 N-R, Sjagger 1 SE, Gråsisk  
-en 1 N, Snespurv 1 R, Gråkrage 2 R, Sortkrage  
1 R.

Rastende måger:

11.30 - 11.45

Optalt på nordstranden, ned for bunkereh!

Blåvand Fuglestation  
Lørdag d. 31. januar 1976. - fortsat

<u>Art/antal</u>	<u>ad</u>	<u>3å</u>	<u>2å</u>	<u>total</u>
Sølvmåge	64		1	65
Stormmåge	104		7	111
Svartbag	3			3

Sølv. og Svart. passive, Storm. aktive i og ved iskanten.

Tilfældig jagt:

Spurvehøg 1 hun forsøgte at nappe en af vores Støre på fodæerpladsen.

Blå kærhøg 1 han v. stationen.

Tårnfalk 2 v. stationen.

David og Goliat

Blåvand Fuglestation  
Søndag d. 1. februar 1976.

Vejrforhold: 1 08.30 - resten af dagen.  
Vindstille, o/8-sol, sigt over 25 km.  
Vejret stabilt og ellers som igår!  
Ved observationernes påbegyndelse målttes  
+ 12°, og ved slut + 7°.

Bemærkninger: Issituationen faktisk som igår morges, bortset  
fra at grødisbræmmen ud for hukket har udvidet  
sig noget, således er den nu c. 2 km. lang ud  
fra kysten, og over 1 km. lang langs kysten.

Observationer:  
08.30 - 11.30 Gavia sp. 2 S, Gråand han 1 S/ hun 1 S, Bjerg-  
and hun 1 S, Hvinand han ~~14 S~~ 7 S/ hun 3 S/  
usp. 8 S, Sortand han 3 S/ hun 3 S/ usp. 45 S,  
Ederfugl ad. han 14 S + 2 N/ hunjuv. 4 S + 3 N/  
han 2å 1 N, Stor skallesluger ~~14 S~~ han 14 S +  
2 N/ hun 9 S + 1 N/ usp. 5 S, Rødben 2 R, Alm.  
ryle 3 R, Sjagger 1 S.

Rastende måger:  
08.30 - 08.35

Art/antal	ad	3å	2å	total
Sølvmåge	75	2	2	79
Stormmåge	100		5	105

Forsøgte fougering.

Andet rast: Ham Lynx lynx, talte c. 250 Sandløbere og  
c. 250 Alm.ryle mellem Blåvandshuk og Vejrs.

I Mosen V/ David: Musvåge 1, Tårnfalk 4.

Ham David og den der Jørgen

Blåvand Fuglestation  
Mandag den 2. februar 1976

Vejrforhold: 8.30 - resten af dagen.  
ØSØ 1-3, sigt over 10 km, ebbe ved morgenobsens  
begyndelse, 0/8 - sol, -6 gr ved morgenobs.

Observationer: Lom sp 6 S, Gråand han 1 S /hun 1 S /usp 6 S,  
8.30 - 11.30 Gravand 1 han S, Bjergand /han 5 S /hun 1 S,  
Hvinand /han 10 S /hun-juv 3 S, Sortand /han  
4 S /hun-juv 1 S /usp 2 S + 8N, Ederfugl /han  
ad 1 S /hun 2 S, Stor skallesluger /han 17 S  
/hun 15 S, Toppet skallesluger /han 3 S /hun  
1 S /usp 14 S, Skovsneppe 1 R, Hættemåge /ad  
12 S /2.års 1 S.

Glemt undervejs: Toppet/gråstrubet lappedykker  
1 S  
Bemærkning: Skovsnuppen blev jaget op fra vandkanten på  
den sydlige del af hukket.

Rastende måger:  
8.25 - 8.30

<u>Art/antal</u>	<u>ad</u>	<u>3.års</u>	<u>2.års</u>	<u>total</u>
Sølvmåge	60	5	20	85
Stormmåge	70		2	72
Almryle	9R			
Sandløber	250 R			

11.30 Ingen  
15.30 Ingen

Han Jørgen talte Alm ryle 201, Sandløber 308, Islandsk ryle 1,  
Stormmåge 475 ad 14 2, års op langs Nordstrand. De 250 sandløbere  
fra Hukket indgår givetvis i dette tal. Tælling foretaget 11.00-  
11.15.

Tilfældig obs: Kl 15.25 slog en ad Tårnfalk han en af vores  
stære fra foderpladsen. Falken kom i styrtdyk  
fra fyret af, tog stæren, som havde siddet lige  
under stuevinduet, i luften lige ~~ud~~ for næsen af  
os og satte sig derpå til at æde den mellem trap-  
pestenen og huset. Med os som ivrige tilskuere.  
Kl 16.16 fløj falken derfra over i haven, hvor  
den fuldførte måltidet. 20 min senere jagede vi  
den ud fra et af grantræerne, og fandt under  
dette resten af stæren, som bestod af bækkenpar-  
tiet med ben og hale.

Gæster: Bo Tureby kom idag og blir til han drager af i-  
gen, i øvrigt som gratist.

Bemærkning: Alken Albert måtte lade livet idag. Han blev  
dissekeret og viste sig faktisk at være af  
hankøn. Hoved og brystben blir skeleteret og  
fordelt mellem observatørerne, og resten blev  
lagt ud til krager og andet godtfolk.

Med egen hånd david bo jørgen x jørgen  
x jørgen

Blåvand Fuglestation  
Tirsdag den 3. februar.

Vejrforhold: ØSØ, 1/8 under morgenobs-mere skyet senere på dagen, -5 gr kl 8.30, sigt over 10 km, ebbe under morgenobs.

Observationer: Lom sp 3 S, Hejre 1 N, Sangsvane 2 ad + 2 juv N, Mørkbuget knortegås 1 ad S, Hvinand /han 1 S /hun-juv 1 S+R + 1 N, Havlit 1 S-R, Sortand 1 hun N + /usp 12 S + 3 N, Ederfugl /han ad 4 S + 5 N /han 2.års 1 S /hun 5 S + 6 N, Stor skallesluger /han 2 S + 1 N /hun 1 S + 1 N /usp 26 S, Toppet skallesluger /han 1 S + 1 N, And sp 7 S, Lille kobbersneppe 3 R, Rødben 1 R, Alm ryle 11 S-R, Hættemåge 6 ad S, Sortkrage 1 R, Sjagger 8 W-ind igen + 6 ind, Snespurv 1 S.

<u>Rastende måger:</u>	<u>Art/antal</u>	<u>ad</u>	<u>3.års</u>	<u>2.års</u>	<u>total</u>
8.20 - 8.30	Svartbag	2			2
	Sølvmåge	42		8	50
	Stormmåge	22		3	25
11.30 - 11.40	Svartbag	1			1
	Sølvmåge	42		5	47
	Stormmåge	28			28

Vadere 8.30 Sandløber ~~7~~ 7 R, Alm ryle 3 R, ingen kl 11,30

Bemærkning: Stormmåger som sædvanligt aktive i vandkanten, de store (Hans Mel og co) passive i smågrupper. Stadig ikke opskyl. Ingen eftermiddagstælling, men der har vel ikke været nogen.

Tilfældig obs: Sen på eftermiddagen kom en ny art til vores foderplads, nemlig en Laplandsværling (juv). Den blev til det mørkets frembrud, sidste fugl der forlod foderpladsen. Så den kommer nok igen i morgen.

Gæster: Ikke blot lapværlinger hidlokkes af vores fuglefrø, Også Mogens fra Kbh. kom her ~~til~~ til aften.

Med andens hånd BO JØRGEN og DAVID

Blåvand Fuglestation  
Onsdag den 4. februar 1976

Vejrforhold: Hele dagen: ØSØ 3,8/8,-4 gr, sigt over 10 km, ebbe ved morgenobs begyndelse.

Observationer: Lom sp 17 S, Mørkbuget knortegås 3 ad S, Lysbuget knortegås 1 S, Gravand 4 S, Hvinand /han 8 S /hun -juv 5 S, Havlit /han 1 S + 1 N /hun 1 S + 1 N, Sortand /han 2 S /hun-juv 1 S + 1 N /usp 102 S, Ederfugl /han ad 5 S + 5 N /hun 6 S + 9 N /usp 14 S, Stor skallesluger /han 21 S /hun 19 S /usp 14 S, Toppet skallesluger /han 2 S + 1 N /hun 3 S + 1 N /usp 1 S + 2 N, Rødben 1 R, Alm ryle 10 S + 3 N, Islandsk ryle 1 R, Sandløber 5 N, Sanglærke 1 R, Spurvehøg 1 R, Gråkrage 3 R, Sjagger 13 S + 2 ind + 7 R, Vindrossel 1 ind, Snespurv 1 han S + 16 R.

Rastende måger:  
8.05-8.15

Art/antal	ad	3.års	2.års	total
Svartbag	13	1	3	16
Sølvmåge	100	7	18	125
Stormmåge	10			10

Sandløber 78 R  
Alm ryle 80 R

11.15 - 11.30

Svartbag	1			1
Sølvmåge	36	1	5	42
Stormmåge	35		4	39

Sandløber 2 R

14.30 - 14.35

Ingen måger!

Bemærkning: Stormmåger hovedsagelig aktive i vandkant. Svartbag passive på de yderste revler, de fleste sølv ligeså. Stadig intet opskyl.

Tilfældig obs: Ved stationen: Musvåge 1, Spurvehøg 1, Tårnfalk 2, Laplandsværting 1 han juv ~~K~~ (samme som igår).

På foderpladsen holder efterhånden ca 50 kvækerfinker, ca 50 Grønirisker og ca 50 Støre til. Ovennævnte rovfugle er særdeles interesseret i disse, som de osse blir mer og mer nervøse.

Bemærkning: Blev vækket af en besynderlig personage med kun en sok, en gang meget tidligt i morges. Han spurgte om vi ville hjælpe med at skubbe hans vogn fri, som sad fast nede bag fyret, som han udtrykte det. ~~Vi fik~~ Go morgen kl halv fem? Nej! Han fik så lov at sove i en af stolene (ville ikke ha en sen g). Da det var blevet lyst gik vi med op for at skubbe den her vogn fri, og så viste det sig at den stod næsten nede på stranden neden for pareringspladsen bag fyret. Han var simpelt hen kørt lige ud over skrånten og ned i volden af drivtømmer! "Sad fast nede bag fyret" er meget mildt sagt. Vi fik ham da fri og 15 kr til øl. Siden kom politien, da han var eftersøgt som gået bort i nedtrykt

sindstilstand. Selvmordskandidat sagde de. Han troede måske at der var dybt vand neden for klitterne? Og så var der kun strand. Han fik ~~kom~~ en ny sok inden han drog af.

Samme dag som Albert ~~h~~ blev sendt til de evige jagtmarker, fik vi en ny pensionær. Denne gang er det en grønirisk med frost i tærne. Blåvand Fuglehospital eller hva? Har i øvrigt osse kat, kaldet Kashmir Woodstock Thomsen.

#### Dyrepasserne

Mogens, Bo, Jørgen og David.

Blåvand Fuglestation  
Torsdag den 5. februar 1976.

Vejrforhold: ØSØ 3,8/8 opklaring til 0/8 kl 16, -4 gr,  
sigt 5km, ebbe ved morgenobsens slutning.

Observationer: Lom sp 8 S + 1 N (den mod nord sikkert en af  
8.15 - 81.15 de store), Mørkbuget knortegås 3 S, Gravand  
4 han + 1 hun S, Gråand /han 1 S /hun 1 S /usp  
5 R, Pibeand 2 han + 6 hun-juv S, Hvinand 1  
han S, Sortand 12 S, Ederfugl /han ad 3 S + 1 N  
/han 2.års 2 R /hun 2 S + 1 N, Stor skalleslu-  
ger /han 12 S /hun 7 S, Toppet skallesluger  
/han 2 S + 1 S-R /hun 1 S + 1 S-R, Rødben 1 R,  
Alm ryle 8 S-R + 1 ind + 27 R, Islandsk ryle  
1 R, Sandløber 174 S-R, Snepurv 2 S + 9 R.

Rastende måger	Art/antal	ad	3.års	2.års	total
8.05 - 8.15	Svartbag	6		2	8
	Sølvmåge	124	4	31	159
	Stormmåge	83		3	86
	Sandløber				9
11.15 - 11.30	Svartbag	9	1		10
	Sølvmåge	45	3	31	79
	Stormmåge	28		1	29
15.30-15.40	Svartbag	1			1
	Sølvmåge	23		10	33
	Stormmåge	89		1	90

Opskyl: Endeligt noget, men desværre meget lidt: Nogen  
få søstjerner (under 200) og lidt Mactra-musling

Tilfældig obs: Nordstrand kl 14.15: Alm ryle 100 R, Sandløber  
150 R.  
Stationen: Agerhøne 2, Laplandsværting 1 han juv.  
I byen: Spurvehøg 1  
Hukket kl 16: Gråand 70 S.  
Mosen: Blå kærhøg 1 hun-juv.

Bo Tureby, Mogens Henriksen, Jørgen Thomsen  
David Boertmann

Blåvand Fuglestation  
Fredag den 6. Februar 1976.

Vejrforhold: SØ 0-4, 8/8 (opklaring til 0/8 hen på eftermiddagen), sigt over 10 km, X -4 gr, ebbe ved morgenobsens slutning..

Observationer:  
8.15 - 11.15 Gråand 8 han + 6 hun S, Havlit 2 han S, Hvinand 9 han + 10 hun-juv S, Sortand /han 1 S / hun 1 S /usp 7 S + 1 S-R, Ederfugl 5 han + 5 hun N, Stor skallesluger 27 han + 26 hun S, Skallesluger sp 8 S + 1 N, Tårnfalk 2 R, Strandskade 1 S, Alm ryle 4 S, Sandløber 3 S, Hættemåge 1 ad S, Svartbag 7 ad N, Stær 4 ind, Sjagger 2 S, Dros-sel sp 2 ind, Snespurv 31 R.  
Desuden en Spøttet sæl ~~1~~ R, den var der osse i-går.

<u>Rastende måger</u>	<u>Art/antal</u>	<u>ad</u>	<u>3.års</u>	<u>2.års</u>	<u>total</u>
8.10 - 8.15	Svartbag	1			1
	Sølvmåge	89	2	21	112
	Stormmåge	78			78

90 % af sølv aktivt fouragerende, alle storm fouragerende i vandkanten.

11.15- 11.25	Svartbag	11			11
	Sølvmåge	53	4	7	64
	Stormmåge	128		2	130

Alle svart passive på de yderste revler, 90 % af sølv ligeså, alle storm aktive i vandkant.

Tilfældig obs: Stationen: Laplandsværling 1 han juv, Blå kærhøg 1 han ad, Spurvehøg 1 tog en stær fra foderpladsen, Tårnfalk 2.  
Høfterne ved Lynx: Rødben 2, Sortgrå ryle 1, Islandsk ryle 1.  
I byen: Musvåge 1, Spurvehøg 2, Dobbelt bekkasin 1.

Bemærkning: Krobal i aften !  
Jørgen en tur i Esbjerg.

BO, Mogens og David

Blåvand Fuglestation  
Lørdag den 7. februar 1976.

Vejrforhold: SØ 2-4, o/8, diset sigt 2km, -4 gr, ebbe kl 11.15.

Observationer:  
8.15 - 11.15 Lom sp 4 S, Toppet lappedykker 2 S, Gråand  
1 han + 1 hun S, Havlit /han 1 S + 1 S-R + 1 R  
/ ~~han~~ usp 9 S-R + 3 R, Hvinand /han 4 S + 2 R,  
Sortand /han 7 S /hun-juv 2 S /juv 1 S /usp  
91 S + 1 N + 1 S-R + 2 R, Ederfugl /han ad  
2 S + 2 N /hun 1 S + 2 N, Stor skallesluger  
/han 6 S /hun 5 S /usp 2 S, Toppet skalleslu-  
ger 1 han S, Tårnfalk 1 han ad R, Hjejle 1  
hørt, Alm ryle 72 S + 29 N + 58 S-R, Islandsk  
ryle 3 S-R, Sandløber 1 N, Svartbag 7 ad S +  
7 ad N, Hættemåge 5 ad + 3 2.års S, Sjagger  
1 R, Snøspurv 3 S + 1 N + 2 R.

15.45 - 16.15 Lom sp 1 N + 1 R, Havlit 1 han R, Sortand 1 S +  
1 N + 3 S-N, Ederfugl /han ad 10 S /hun 6 S,  
Tårnfalk 1 han R, Dværgfalk 1 hun N+R-N,  
Stormmåge 21 ad S.

<u>Rastende måger</u>	<u>Art/antal</u>	<u>ad</u>	<u>3.års</u>	<u>2.års</u>	<u>total</u>
8.05 - 8.15	Svartbag	1			1
	Sølvmåge	40		13	53
	Stormmåge	65			65
11.15 - 11.30	Svartbag	8		3	11
	Sølvmåge	75	3	13	91
	Stormmåge	219		10	229
	Desuden mange måger op langs Nordstranden				
16.30 - 16.45	Svartbag	5			5
	Sølvmåge	88	2	16	106
	Stormmåge	140		2	142

Tilfældig obs Nordstrand kl 13.00 ved Lynx: Sandløber 150 R  
Rødben 1 R.  
Stationen: Agerhøne 7 R.  
Hukket: Spættet sæl 1 R-

Bemærkning: Så fik Blåvand Fuglehospital en ny patient.  
Denne gang en Spurvøhøg hun, som har slået højre  
vinge og hovedet. Flyve kan den ikke, men den åd  
velvilligt en død stær vi havde liggende. Fik de  
n fra en lokal, som, fortalte om den til krobal.

Gæster: Mogens drog hjem til dronningens by. Jørgen  
stadig i Esbjerg.

Bo og David.

Blåvand Fuglestation  
Søndag d. 8 februar 1976.

Vejrforhold: 08.15 - 11.15 SE-1 8/8 sigt 1 km/ tåget - +1  
11.15 - SE 2-3 8/8 sigt 1 km/ tåget - +3

Observationer:  
08.15 - 11.15

Gavia sp. 1 R, Mørkbuget Knortegås 3 S, Grav-  
and hun 1 S, Gråand 2 N, Pibeand han 1 S/ hun-  
juv. 2 S, Anatinae sp. 2 N, Hvinand han 16 S +  
2 S-N/ hun 6 S+ 1 S-N + 1 S-R/ usp. 18 S,  
Havlit han 1 S + 3 R + 1 S-N + 1 S-R/ hun 2 R,  
Ederfugl ad. han 1 S + 1 N/ hun 1 S + 1 N,  
Sortand han 3 S + 1 R/ hun 1 S/ usp. 70 S +  
1 N + 2 S-N, Stor skallesluger han 10 S/ hun  
3 S, Toppet skallesluger han 1 N/ hun 1 N,  
Blå kærhøg 1 hunjuv. R, Rødben 2 N, Islandsk  
ryle 3 S, Alm. ryle 52 S + 36 N + 17 S-R,  
~~Svartbag~~ ad. 14 S + 1 N/ 3å 1 S/ 2å 14 S,  
Hattémåge ad. 16 S/ 2å 1 S, Snespurv 1 S + 7 N.

Bemærkninger:

Svartbagene decideret trækkende sydpå!

Rastende måger:  
08.00 - 08.15

<u>Art/antal</u>	<u>ad</u>	<u>3å</u>	<u>2å</u>	<u>total</u>
Sølvmåge	100		20	120
Stormmåge	46		1	47
Svartbag	5			5

Passive.

11.15 -

<u>Art/antal</u>	<u>ad</u>	<u>3å</u>	<u>2å</u>	<u>total</u>
Sølvmåge	115	23	29	167
Stormmåge	46		1	47
Svartbag	5			5

Nede langs sydstranden kunne der anes en del  
måger,  
hukkets måger passive.

Opskyl på hukket:

Lidt Lanice-ormerør og nogle Mactra'er, desuden  
lidt døde og halvdøde Krabber (strand og taske)  
+ 1 Slangestjerne.

V/ Stationen:

For 1. gang har Albert vist sig nyttig, og det  
skulle desværre komme efter at han er død, da  
Blå kærhøg han 1 og Tårnfalk hun 1 har fou.  
på ham.  
Agerhøne 1.

På denne hersens søndag -

1 Bo + 1 David + 1 Jørgen - ret passiv, ihvert-  
fal de to første, hvilke har indført lur-pause  
mellem middagsmaden og aftensmaden.

Blåvand Fuglestation  
Mandag d. 9. februar 1976.

Vejrforhold: 08.15 - 09.30 SW 0-2 8/8 1 km/diset  
09.30 - SW 0-2 tåget, overhovedet ingen  
sigt ud over vandet, obsen afbrudt

Observationer-  
08.15 - 09.30

Gravand 1 N, Pibeand han 1 S/ hun 1 S, Hvinand  
han 5 S/ hunjuv. 3 S, Sortand han 1 S/ hun 1 S,  
Rødben 1 R, Gråkrage 1 N, Sortkrage 2 N.

Bemærkninger:

Da observationerne som sagt blev afbrudt, be-  
nyttede jeg da tiden til at tage et tjek på  
rastende vadere, på nordstranden.  
Konkret rædt mellem 1. og 2./3. pram:

Sandløber 221 R, Islandsk ryle 3 R, Alm. ryle  
69 R.

Rastende måger:  
08.00 - 08.15

<u>Art/antal</u>	<u>ad</u>	<u>3å</u>	<u>2å</u>	<u>total</u>
Sølvmåge	41	3	7	51
Stormmåge	23			23

Passive - stod på det sidste af pakislevningene  
, Senere sås en slags fougeringes flytning, op  
ad nordstranden, dvs. mågerne fou. fra luften  
langs nordkysten.

Det skyldes dog hovedsagligt, at de ikke kunne  
stå på hukkets pakis mere, da det blev meget  
uroeligt.

11.15 - 12.00

<u>Art/antal</u>	<u>ad</u>	<u>3å</u>	<u>2å</u>	<u>total</u>
Sølvmåge	260	32	83	375
Stormmåge	71		3	74

Passive på opskylede kasser.

Eftermiddag:

Ingen rastende måger overhovedet.

Bemærkninger til  
vejrforhold mm.:

Vandet stod idagop til det normale højvands-  
niveau - på selve hukket.

Tøvejret fuldkomment.

Alle is-kosserne næsten væk, dog enkelte mel-  
lem 1. revle og kysten, samt mellem 1. og 2.  
revle.

Ud for hukket store smelte- og grødis aflejring  
-er!

Snen smelter så småt på stranden, og de store  
mængder af gl. vraggodst og opskyl er atter  
frit.

Jørgen

Blåvand Fuglestation  
Tirsdag d. 10. februar 1976.

Vejrforhold: Gælder for den hele dag!  
SW-2 8/8 sigt 500 m/ tåge, stærkt tøvejr  
+ 4 °.

Observationer: Kunne først påbegyndes kl. 09.30 p.g.a. tågen  
og ekstremt mørkt vejr!

09.30 - 11.15 Gavia sp. 9 S + 1 N, Gråstrubet lappedykker 6 S  
Mørkbuget Knortegås 58 S, Pibeand han 1 S/ hun  
1 S/ usp. 5 S, Taffeland han 1 S, Hvinand  
1 R/ han 81 S/ hun 4 S/ hunjuv. 16 S/ juv. 14  
s/ usp. 95 N ( i en flok), Havlit hun 1 R/  
usp. 25 R, Ederfugl han 2 S/ hun 2 S, Sortand  
usp. 34 S + 4 N, Blå kærhøg 1 hunjuv. R,  
Lille kobbersneppe 1 S, Sandløber 219 S + 14 N,  
Alm. ryle 4 S + 2 N, Islandsk ryle 1 S, Hætte-  
måge ad. 6 S, Ride 2å 1 S, Sanglærke 11 S,  
Snespurv 7 S,

Rastende måger:  
11.15 - 11.30

<u>Art/antal</u>	<u>ad</u>	<u>3å</u>	<u>2å</u>	<u>total</u>
Sølvmåge	492	24	127	643
Stormmåge	15		2	17
Svartbag	2			2
<u>Sandløber</u>				<u>51</u>

De fougereede næsten alle i brændingen, samt på  
sydhukket, hvor opskylet kom ind.

Opskyl: Aflejret på sydhukket.  
Lanice-rør med mange Mactra-muslinger.  
Enkelte Skedemusling, mange søstjerner, Slange-  
stjerner og døde Krabber ( Strand og Taske).  
Max. 600 m<sup>2</sup>.

Bemærkninger: Jan er kommet idag, men til gengæld er Bo  
taget hjem, og han kommer ikke igen før Marts.  
Jørgen, og så ham der David der, skyskraberen  
du ved da nok dagbog, ham der æder hele tiden.

Blåvand Fuglestation  
Onsdag d. 11. februar 1976.

Vejrforhold: 08.00 - 10.30 S.SW-3 7-8/8 1 km. sigt + 1°  
10.30 - 11.00 S.SW-5 8/8 regn, sigt 6-700 m.  
Derefter som først!

Observationer:  
08.00 - 11.00

Gavia sp. 22 S + 6 N + 2 S-R, Procellariidae  
sp. 1 NW, Fibeand han 8 S/ hun 8 S, Taffeland  
han 1 S/ hun 1 S, Hvinand han 17 S/ hun 7 S +  
1 N/ hunjuv. 2 S/ juv. 2 S/ usp. 2 S, Havlit  
han 1 S + 1 N-R/ hun 2 S/ usp. 20 R, Sortand  
han 1 S/ hun 1 S/ usp. 159 S + 7 N, Toppet  
skallesluger han 6 S/ hun 3 S / usp. 6 S +  
5 N, Anatidae 54 S, Rødben 1 S, Sandløber  
54 S + 15 N, Alm.ryle 26 S, Calidris ? sp.  
1 S, Sanglærke 77 S + 2 N + 1 indtrk., Alau-  
didae sp. 3 indtrk., Gråkrage 1 N-R, Snespurv  
hun 1 S/ usp. 1 indtrk./ juv. 1 S,

Procellariidae sp.:

Kun set bag fra, men flugt og "vingeslag"  
tydeligt stormfugl. Mulig Malleuk - men  
virkede dog mørk!

Calidris ? sp.:

Str. som - måske en smule mindre - Alm.ryle,  
men virkede spinklere. Ingen eller kun antyd-  
ning af vingebånd, men bryst og hoved som  
Alm.ryle. Flugt mere akavt end dito.  
Grangiveligvis Alm.ryle, men min intuition  
siger mig at det ikke var en sådan! Det be-  
høver selvfølgelig ikke at betyde noget.

Rastende måger:  
07.45 - 08.00

Art/antal	ad	3å	2å	total
Sølvmåge	292	22	63	377
Stormmåge	22			22
Sandløber				45

Alle passive - vandet stigende.

11.00 - 11.05

Art/antal	ad	3å	2å	total
Sølvmåge	307	11	23	341
Stormmåge	10		2	12
Svartbag			1	1

Passive på hukspidsen og sydhukket!

16.00 - 16.10

Art/antal	ad	3å	2å	total
Sølvmåge	125	7	10	142
Stormmåge	7			7
Sandløber				82

Passive over hele hukket.

jørgen + "2. bind af bortemedblæsten"

Blåvand Fuglestation  
Torsdag d. 12. februar 1976.

Vejrforhold: Gælder hele dagen.  
W-2 7/8 sigt over 5 km. + 1°.

Observationer:  
08.00 - 11.00

Gavia sp. 66 S + 2 N, Mørkbuget Knortegås  
ad. 3 S, Hvinand han 5 S/ hun 1 R/ hunjuv.  
3 S/ usp. 3 R, Havlit 1 han S, Ederfugl  
han 3 S + 3 N/ hun 3 S + 4 N, Sortand han  
6 S + 2 N/ hun 3 S/ juv. 3 S/ usp. 138 S +  
102 S, Lille kobbersneppe 1 N, Alm.ryle 5 S,  
Hættemåge ad. 2 N, Ride 2å 1 S, Alaudidae sp.  
5 S + 3 N, Gråkrage 2 R, Snespurv 30 R.

Rastende måger:  
07.45 - 08.00

<u>Art/antal</u>	<u>ad</u>	<u>3å</u>	<u>2å</u>	<u>total</u>
Sølvmåge	316	16	65	397
Stormmåge	12			12
Svartbag	1			1
Sandløber				120
Alm.ryle				3

Passive.

11.00 - 11.15

<u>Art/antal</u>	<u>ad</u>	<u>3å</u>	<u>2å</u>	<u>total</u>
Sølvmåge	721	80	120	921
Stormmåge	1			1
Svartbag	4			4
Sandløber				85

Aktive fougørende i vandkandten.

16.00 - 16.10

<u>Art/antal</u>	<u>ad</u>	<u>3å</u>	<u>2å</u>	<u>total</u>
Sølvmåge	205	10	37	252
Stormmåge	31			31
Svartbag			4	4

Opskyl:

Mactraer i vandet, kommer sikkert op på st-  
randen ved lavvande i morgen.

Jørgen og Havedderkoppen David

Blåvand Fuglestation  
Fredag d. 13. februar 1976.

Vejrforhold: Gældende for hele dagen!  
E 1-3 8/8 2km./diset + 1°C.

Observationer:  
08.00 - 11.00

Gavia sp. 51 S + 19 N, Nordisk/ Sorthalset  
lappedykker 1 S, Pibeand usp. 3 S, Hvinand  
han 10 S + 1 N/ hun 4 S + 2 N/ hunjuv. 4 S,  
Ederfugl han 7 S + 10 N/ han 2å 1 S/ hun  
16 S + 5 N, Sortand 262 S + 19 N, Toppet  
skallesluger han 10 S + 1 N/ hun 6 S + 1 N,  
Aythya/Melanitta sp. 86 S, Lille kobbersneppe  
1 R, Sandløber 35 N, Hættemåge ad. 20 S/ 2å  
1 S/ !!! glemt 11 S ved ad. fuglene !!!,  
Gråkrage 30 R, Sortkrage 4 R, Snespurv 31 R.

Rastende måger:  
07.45 - 08.00

<u>Art/antal</u>	<u>ad</u>	<u>3å</u>	<u>2å</u>	<u>total</u>
Sølvmåge	800	103	157	1060
Stormmåge	( forget it )			
Svartbag	2		4	6

Aktive fougereende.

11.00 - 11.15

<u>Art/antal</u>	<u>ad</u>	<u>3å</u>	<u>2å</u>	<u>total</u>
Sølvmåge	719	43	184	946
Stormmåge	130		3	133
Svartbag	1			1
Hættemåge	1			1

Nogenlunde aktive, men sløver af - de har  
proppet for mange søstjerner i sig.

Eftermiddag:

Mågerne havde på givent tidspunkt, retireret  
til nordstranden, hvor de stod og sked og  
bøvsede og pruttede - de må have haft det  
som når jeg spiser brunkål.

Opskyl:

Tyndt opskylsbælte af mactra-muslinger, c.  
1100 m<sup>2</sup>. Desuden talrige alm.søstjerne og  
strandkrabbe - mange hunner med æg - og taske-  
krabbe, samt nogle svømmekrabber. Ellers  
børsteorme sp. og havedderkobber + døde konk.  
I mactra-bæltet var også perefisk lanice-  
rør og stadig noget marehalm.  
- meget olie!  
Opskyl alialt c. 1700 m<sup>2</sup> på hukket!

Bemærkning:

Jan er taget hjem til århusianernes by, eller  
om man så må sige, jordhulesamfund.

jørgen og snubleroversineegnefødder david

Blåvand Fuglestation  
Lørdag d. 14. februar 1976.

Vejrforhold: E 1-2 8/8, men afdækkende indtil 1/8 ved middagstid. Sigt 3 km./diset, men ligeledes opklarende ved middagstid, hvor den var over 10 km.!

Observationer:  
08.00 - 11.00

Gavia sp. 4 S + 1 N, Gygnus sp. 2 N, Pibe-  
and 7 S, Hvinand han 14 S + 4 N/ hun 5 S/  
hunjuv. 3 S, Havlit han 4 R/ hun 2 R, Eder-  
fugl Han 7 S + 15 N + 2 N-S/ han 2å 1 S/ hun  
7 S + 24 N + 3 N-S, Sortand han 1 S/ usp.  
36 S + 26 N, Toppet skallesluger 3 N, Sang-  
lærke 1 S + 5 indtrk., Snespurv 41 R.

Rastende måger:  
07.45 - 08.00

<u>Art/antal</u>	<u>ad</u>	<u>3å</u>	<u>2å</u>	<u>total</u>
------------------	-----------	-----------	-----------	--------------

Forsøgte at tælle dem 4 gange, men hver gang kom der pludselig en stor sort hvalpet hund og skræmte dem til både den ene og den anden side. Det er vist noget i den retning man kalder ornitologens skræk.

11.00 - 11.15

<u>Art/antal</u>	<u>ad</u>	<u>3å</u>	<u>2å</u>	<u>total</u>
------------------	-----------	-----------	-----------	--------------

Sølvmåge	689	44	186	922
Stormmåge	91		5	96
Svartbag	1			1
<u>Sandløber</u>				<u>110</u>

Provokeret aktive af forskellige ravplukkere samt en, hvad man må kalde, tokkebæ ornitolog. Han stod sgu midt i mågerne for at kikke på Snespurve.

Men jeg fik dem dog talt.

Eftermiddag:

Slet ingen måger, eller jo der var vist 3 adulte Sølvmåger.

Bemærkning:

David pakker på livet løs, for at være rede til at stikke af imorgen! - til dronningens hul. Gad vide, hvad fanden han vil der over for igen, nu er han jo lige blevet afstresset, men måske er det derfor. Man ved jo aldrig, de sjællændere, eller skåninge burde man måske sige, er nu en gang besynderlige.

Jørgen og dronningens nar David

Blåvand Fuglestation  
Søndag d. 15. februar 1976.

Vejrforhold: S.SE 0-2 3/8 0°C, over 5 km. sigt.

Nej, ved i nu hvad, det er sgu da godt, at han tager af sted idag. Ikke nok med at han sidder og drikker bajere hele natten, og lover - lover - at gå på morgenobs. og sætte vækkeuret til at ringe, men fandemende, han sover helt til klokken 10.00, og vi andre med.

Måger kl. 11.00

Sølvmåge	ad-35	3å-2	2å-10	total-47
Stormmåge	35			35

Turistinvasion, mågerne passive langtpokkerivoldoppepånordstrander

Eftermiddagsmåger var der ingen af, men man skulle tro at de rekonstruerede D-dagen, for så mange turister var der.

jørgen og sgu david

Blåvand Fuglestation  
Mandag d. 16. februar 1976.

Vejrforhold: NW 0-1 0/8 +7°C, 1 km./ frosttåge

Observationer:  
08.00 - 10.00

Gavia sp. 5 S + 1 S-R, Krikand 1 S, Pibeand han 35 S/ hun 39 S/ usp. 16 S, Hvinand han 20 S/ juvhan. 1 S/ hun 2 S/ usp. 14 R, Havlit 8 R, Ederfugl han 3 S + 5 N/ hun 4 S + 4 N, Fløjlsand 8 S, Sortand 24 S + 4 N + 5 R, Toppet skallesluger han 2 S/ hun 2 S, Stor skallesluger 11 han S/ hun 6 S, Sandløber 145 N + 40 S, Sanglærke 12 S + 4 N + 3 R, Snespurv 9 N-R + 1 mægtig godt hørt.

Jeg er ved at få influenza, tror jeg. Så jeg var såmæn glad da dronningens lakajer kom og smed mig ud fra bunkeren kl. 10.00. På daværende tidspunkt kunne jeg iøvrigt næsten ikke kikke i Kowaen mere, da okularene var oversmurt med snot og mængder af bussemænd. Nu får vi se hvordan det udarter sig, men jeg vil da forsøge at holde mågetællingerne ved lige, men det kan blive svært, da symptomerne er ret markante. Til stor fobavselse for min kat, brækkede jeg mig to gange i vasken, her til aften.

Rastende måger:  
07.50 - 08.00

<u>Art/antal</u>	<u>ad</u>	<u>3å</u>	<u>2å</u>	<u>total</u>
Sølvmåge	400	10	37	447
Stormmåge	112			112
Svartbag			1	1
Sandløber				142

Aktive, der hvor de kunne komme til på hukket da de tør lagte lavvandsområder var tilfrosset. Men tilsyneladende var det nye opskyl nyt, det var dog svært at fornemme, da der lå 3 cm. is ovenpå.

Lavvande 500 m. ud fra hukket, langs kysten til 1. revle.

11.00 - 11.05

<u>Art/antal</u>	<u>ad</u>	<u>3å</u>	<u>2å</u>	<u>total</u>
Sølvmåge	120	7	11	138
Stormmåge	45		4	49

17.00 - 17.15

<u>Art/antal</u>	<u>ad</u>	<u>3å</u>	<u>2å</u>	<u>total</u>
Sølvmåge	207	32	47	286
Stormmåge	113		5	118
Svartbag			1	1

Passive.

den syge, forladte og ensomme jørgen

Blåvand Fuglestation  
Tirsdag d. 17. februa 1976.

Vejrforhold: SE 3-4 8/8 1 km./diset

Influenzaforhold: Ja nu har det sku - sgu - rigtigt fået fat, jeg ligner en vestindisk troldmand i hovedet. Rød og opsvulmet, blodskute øjne, og en næse der ligner spidsen af en elefantpik. Men trods disse ilde forhold, fik jeg slæbt mig ud af sengen og ned på stranden, til mågerne.

Snottede måger:

<u>07.45 - 08.00</u>	<u>Art/antal</u>	<u>ad</u>	<u>3å</u>	<u>2å</u>	<u>total</u>
	Sølvmåge	468	51	88	607
	Stormmåge	50		4	54
	Sandløber				4

Halvt aktive og do. omvendt.

11.00 - S.SW 4, 5/8 over 5 km.

	<u>Art/antal</u>	<u>ad</u>	<u>3å</u>	<u>2å</u>	<u>total</u>
	Sølvmåge	251	25	75	351
	Stormmåge	110		9	119

17.00 -

	<u>Art/antal</u>	<u>ad</u>	<u>3å</u>	<u>2å</u>	<u>total</u>
	Sølvmåge	409	55	81	545
	Stormmåge	120		7	127
	Svartbag	2		1	3

Blåvand Fuglestation  
Onsdag d. 18. februar 1976.

Vejrforhold: SE 2-3 8/8 c.3 km. sigt + 1°C.

Influenzaforhold: Til trods for 38,2 i feber, gad jeg fandemende ikke ligge mere i sengen, så jeg har idag forsogt en morgenobs. Men det var sadmende det mest åndsvage jeg endnu har gjort, det blev jeg i hverfald ikke raskere af.

Observationer:  
08.00 - 11.00

Pibeand 7 S,  
Gavia sp. 1 S, Gravand 2 S, Hvinand han 1 S,  
Havlit han 2 R/ hun 1 R, Ederfugl han 3 S,  
Sortand han 1 S/ usp. 35 S + 14 N, Toppet  
skallesluger han 1 S, Stor skallesluger han  
4 S/ hun 3 S, Sandløber 16 N, Alm.ryle 2 N,  
Hættemåge ad. 2 S, Snespurv 5 R,

Rastende måger:  
07.45 - 08.00

	<u>Art/antal</u>	<u>ad</u>	<u>3å</u>	<u>2å</u>	<u>total</u>
	Sølvmåge	250	25	150	425
	Stormmåge	15			15
	Svartbag	1			1
	Sandløber				85

Aktive fou. i en smule nyt opskyl af søstjerner  
mactra og nogle krabber.

Blåvand Fuglestation  
Torsdag d. 19. februar 1976.

Vejrforhold: SE 0-1 8/8 knob 1 km. sigt/ tåge

Rastende måger:  
07.30 - 07.45

<u>Art/antal</u>	<u>ad</u>	<u>3å</u>	<u>2å</u>	<u>total</u>
Sølvmåge	325	23	57	405
Svartbag	3		1	4
Stormmåge	9			9

Passive. Faldende vand.

10.45 - 11.00

<u>Art/antal</u>	<u>ad</u>	<u>3å</u>	<u>2å</u>	<u>total</u>
Sølvmåge	337	27	63	427
Stormmåge	11		1	12
Svartbag	1		1	2
Sandløber	<del>XX</del>			17

Ikke aktive.

17.00 - 17.05

<u>Art/antal</u>	<u>ad</u>	<u>3å</u>	<u>2å</u>	<u>total</u>
Sølvmåge	150	17	32	199
Stormmåge	3			3
Svartbag			1	1
Sandløber				7

Influenzaen: Kraftig feber inat, og en enkelt opkastning ved 03.00 tiden.

Blåvand Fuglestation  
Fredag d. 20. februar 1976.

Influenzaen: jeg tror den er ved at kulminere nu, derfor har jeg totalt isoleret mig.

Blåvand Fuglestation  
Lørdag d. 21. februar 1976.

Influenzaen: Kristensen har været nede og se til mig idag, men han gik nu hurtigt igen, han var bange for at blive smittet.

Blåvand Fuglestation  
Søndag d. 22. februar 1976.

Min Influenza: Min mor har været på besøg, med fornødenheder, idag.  
Vejret har været tåget med regn, indtil kl. 10.45, så da gik jeg en tur på stranden.

	<u>ad-150</u>	<u>3å-11</u>	<u>2å-13</u>	<u>total-174</u>
Sølvmåge				
Svartbag	-0	-0	-1	-1
Sandløber				-2

Lige en tur igen, det går jo helt godt, kl. 17.00 - 17.07

Sølvmåge	205	22	47	274
Stormmåge	7		2	9
Svartbag			1	1

Vejret da: NW-3 8%8 1 km./diset

Blåvand Fuglestation  
Mandag d. 23. februar 1976.

Vejrforhold: NW-2 6-8/8 1 km./diset, + 3 °C.

Rastende måger:

07.30 - 07.45

<u>Art/antal</u>	<u>ad</u>	<u>3å</u>	<u>2å</u>	<u>total</u>
Sølvmåge	225	25	47	297
Stormmåge	35		1	36
Svartbag	1		1	2
Sandløber				7

Passive.

10.45 - o måger, men turister og hunde.

17.00 -

<u>Art/antal</u>	<u>ad</u>	<u>3å</u>	<u>2å</u>	<u>total</u>
Sølvmåge	145	13	18	176
Stormmåge	47		1	48
Sandløber	<del>XX</del>			11

Faktisk passive, men Stormm. fougereede lidt i vandkanten.

Blåvand Fuglestation  
Tirsdag d. 24. februar 1976.

Vejrforhold: 07.45 - 10.45 totaltåge - o sigt, NW-5/ regner meget kraftigt, + 8 gr.C, 8/8.  
10.45 - Skydækket nedtrappes langsomt til 1/8 - sol. Sigten do. til knab 5 km. Vind NW-3, + 7 gr.C.

Rastende måger:

10.45 - 11.00

<u>Art/antal</u>	<u>ad</u>	<u>3å</u>	<u>2å</u>	<u>total</u>
Sølvmåge	303	31	61	395
Stormmåge	5			5
Svartbag	2		1	3
Sandløber			<del>XX</del>	<del>7</del>

Passive.  
Snespurv 47 R.

17.00 - 17.05

<u>Art/antal</u>	<u>ad</u>	<u>3å</u>	<u>2å</u>	<u>total</u>
Sølvmåge	200	15	35	250
Stormmåge	3			3

Passive.

jørgen

Blåvand Fuglestation  
Onsdag d. 25. februar 1976.

Vejrforhold: W-5 2-4/8 3 km./diset.

Observationer:  
07.45 - 10.45

Gavia sp. 7 S + 2 S-R + 1 N, Gråstrubet lappedykker 1 S, Pibeand 4 N, Hvinand han 6 S/ hun 2 S/ hunjuv. 1 S, Havlit 15 R, Ederfugl han 4 S/ hun 5 S, Sortand han 2 S/ hun 1 S/ usp. 34 S + 66 N, Toppet skallesluger han 2 S/ hun 1 S, Strandskade 1 S, Sandløber 3 S + 2 N, Hættemåge ad. 6 S, Snespurv 4 S + 2 S-R,

Det var nu helt dejligt at komme på morgenobs. igen, trods fuglemanglen.

Rastende måger:  
07.30 - 07.45

<u>Art/antal</u>	<u>ad</u>	<u>3å</u>	<u>2å</u>	<u>total</u>
Sølvmåge	205	15	51	271
Stormmåge	3			3
Svartbag	1		3	4
Sandløber				25

Passive.

10.45 - 10.55

<u>Art/antal</u>	<u>ad</u>	<u>3å</u>	<u>2å</u>	<u>total</u>
Sølvmåge	271	21	57	349
Stormmåge	7			7
Svartbag			1	1
Sandløber				4

Der er ikke noget at fougere i, men de forsøgte nu aligevel.

17.00 - 1).05

<u>Art/antal</u>	<u>ad</u>	<u>3å</u>	<u>2å</u>	<u>total</u>
Sølvmåge	307	25	65	397
Stormmåge	5			5

Forsøgte fou. i gl. opskyl.

jørgen

Blåvand Fuglestation  
Torsdag d. 26. februar 1976.

Vejrforhold: W.NW-6 7/8 1½ - 2 km.sigt/ dis.

Observationer:  
07.30 - 09.30

Gavia sp. 3 S + 2 N, Hvinand han 3 S + 3 N/  
hun 1 N, Havlit han 2 N, Ederfugl han 4 N/  
hun 6 N, Sortand 11 S + 12 N + 1 N-S, Toppet  
skallesluger han 2 S + 1 N/ hun 3 S, Stor  
præstekrave ??? 1 S, Alm.ryle 6 S, Hættemåge  
ad. 16 N, Ride ad. 3 N, Sanglærke 6 S, Alau-  
didæ sp. 4 N, Snespurv han 1 S/ usp. 1 S.

Bemærkning:

Stor præstekrave strofe høretes, og derefter  
sås en præstekravelignende vader langt ude  
til højre. Sikker er jeg dog ikke.

Rastende måger:  
07.15 - 07.30

<u>Art/antal</u>	<u>ad.</u>	<u>3å</u>	<u>2å</u>	<u>total</u>
Sølvmåge	307	25	65	397
Stormmåge	25		2	27
Svartbag	3		1	4

Passive. Vandet stigende.  
Snespurv 26 R.

10.30 - 10.45

<u>Art/antal</u>	<u>ad</u>	<u>3å</u>	<u>2å</u>	<u>total</u>
Sølvmåge	418	31	52	501
Stormmåge	16		1	17
Svartbag	1		1	2

Småt fougerende.

Døde fugle:

Fundet på nordstranden op til prammene.  
Alm.ryle 1  
Vinge af Alm.ryle  
Vinge af Strandhjejle  
Ben og hale af Alm.ryle  
Bryst og hoved af Krikand hun  
Ride 1 - olieskædet på bryst og gump  
Sortand 1 han

Opskyl:

Intet.

jørgen

Blåvand Fuglestation  
Fredag d. 27. februar 1976.

Vejrforhold:

Totaltåge hele dagen, sigt c. 50 m., max.  
200 m. Vindstille.

jørgen

Blåvand Fuglestation  
Lørdag d. 28. februar 1976.

Vejrforhold: S.SW 1-2 8/8 sigt 500 m./ tåge - ud over havet, ind over land 1 km.

Observationer:  
07.30 - 10.30

Gavia sp. 26 S + 5 N, Sortand 7 S,  
Gravand 3 N, Ederfugl han 2 N/ hun 8 N, Strand  
-skade 5 S, Alm.ryle 1 S, Sanglærke 7 S + 9 N,  
Vindrossel 2 S, Sangdrossel 1 S, Snespurv 17  
R.

Rastende måger:  
07.15 - 07.30

<u>Art/antal</u>	<u>ad</u>	<u>3å</u>	<u>2å</u>	<u>total</u>
Sølvmåge	1242	c.150	300	c.1692
Stormmåge	10			10
Svartbag	1		4	5

Mågerne meget aktivt fougerende, vandet nær lavvande. - se også opskyl.

10.30 - 10.45

<u>Art/antal</u>	<u>ad</u>	<u>3å</u>	<u>2å</u>	<u>total</u>
Sølvmåge	910	c.75	137	c.1122
Stormmåge	3			3
Svartbag	1		1	2

Aktive.

17.30 -

Nu for tåget til tælling.

Opskyl:

Det mest frodige jeg endnu har set. Areal c.2500 m<sup>2</sup>.

Bestandele:

Alm.søstjerne mellem 10-20 pr. m<sup>2</sup>.

Mactra-musling - jævnt spredt.

Strandkrabbe uhyre talrig, mange m/ æg.

Taskekrabbe, noget mindre talrig.

Svømmekrabbe, en del.

Sandkrabbe 2 ex.

Slangestjerne, nogle enkelte.

Havedderkop, 3 ex. fundet.

Konk, mange døde.

Ægmasse af rødkonk, talrig.

Sandorm, enkelte

Børsteorm sp., enkelte.

Sømus, talrige døde.

Torsk, mindst 10 døde.

Rødspætte, meget talrig - især dødt yngel.

Ål, 2 døde.

Tangål sp. 2 døde.

Rav, meget.

Nu lakker det mod enden, sagde manden og kastede en dunk fernis ned af ryggen.

Ja, nu lakker mit ophold herude mod enden, og hvis man skal gøre status, så er det ganske enkelt: Nøj med fugle og nøj med godt vejr.

jørgen

Blåvand Fuglestation  
Søndag den 29. februar 1976

Vejrforhold : 0805 - 0900 : WHW 2 8/8, tåget, sigt: max. 500 meter.  
(opfriskende vind omkring middag)

Observationer :

0805- 0900 Gravand 3 N, Hvinand han/ 1 S, Ederfugl han ad./ 4 N,  
Strandskade 4 S + 9 N, Strandhøjle 2 S, Hættemåge usp./4  
N.  
(Spredt obs. under analysering af opskyllet)

<u>Restende Måger</u> :	<u>Art/Antal</u>	<u>ad.</u>	<u>3.å</u>	<u>2.å</u>	<u>total</u>
0700 - 0730	Svartbag	4	-	2	6
	Sølvmåge	1800	c.255	427	c. 2482
	Stormmåge	75	-	-	75
	Hættemåge	4	-	-	4
	Ride	1	-	-	1

Opskyl - igen noget nyt. Størrelsesmæssigt noget mindre  
end igår - ca. 1700 m<sup>2</sup>.

Søstjerne : ikke så mange som igår

Macra : speradisk

Strandkrabbe: meget talrig

Taskekrabbe: enkelte

Sømus, konk, havedderkop,

Tøsk:4

Rødspøtte : talrig

1015 : For tåget til tælling; sigten nede på under 200 meter og  
indimellem ned til 75 meter .

Bemærkninger : Farvel.

Jørgen Bent Thomsen  
med andens hånd  
(faldborg)

Blåvand Fuglestation  
Mandag den 1. marts 1976

Efter iafte, at have været til en fin Onkel Frank koncert, ankom jeg til det gudsforladte sted ved 1800-tiden idag, hvor Jørgen Dyhr-Nielsen fra Svendborg sad og var bekymret over så temt her var. Han bliver en fjorten dages tid, som ~~gæst~~. GÆST  
Fe-pe/Skovtrelden, påstår at 2 sandløbere og 5 snespurve var på stranden i dag (eller osse var det 2 snespurve og 5 af de andre).  
Mili gav mig til aften, en ikke kærkommen, velkomstaalut, med sperlyskugler og hele balladen.  
Jeg starter imorgen kl. 715 den første af 4-5 måneders dagobservationer.

Go'nat og sov godt

John Faldberg Andersen

Blåvand Fuglestation  
 Tirsdag d. 2. marts 1976

Vejrforhold : 0715-0745 : NW5, 4/8, sigt: o. 20  
 0745-0845 : NW4, 0/8, do.  
 0845-0930 : WNW4, do., do.  
 0930-1015 : NW4, do., do.  
 1615-1745 : NW3, do., do.

Observationer:  
 0715 - 1015 Lem sp. 2 S+ 4 N, Mørkbuget Knortegås 12 S, Griend  
 han/1 N, hun/5 S + 2 N, Fibeand han/1 S, hun/ 1 S,  
 Hvinand han/ 2 N, Havlit han/1S+ 1 N + 1 N-R+ 1 N-S,  
 hun/2 S + 1 N + 1 N-R + 1 N-S, usp./ 1 N, Sertand  
 han/4 S, hun/3 S + 20 N, usp./54 S + 32 N, Ederfugl  
 han ad./16 S + 2 N, han juv./2 S, hun/20 S + 3 N,  
 Stor Skallesluger han/2 S, hun/1 S, Tp. Skallesluger  
 hun/3 S, usp./4 S, Strandskade 2 S, Lille Kobbersnepp  
 2 N, Alm. Ryle 2 S, Sandløber 76 N + 65 R, Høttemåge  
 ad./31 S + 2 N, Sanglærke 34 S + 5 N+63 ind+14 ud,  
 Sortkrage 2R, Selsert 4 ind, Engpiber 2 ind + 3 R,  
 Star 1e ind + 1 ud, Sne spurv 6 S + 10 N + 17 R.

1615 - 1745 :Krikand 1 N, Havlit han/1 N-R, hun/1N-R, usp./2 S,  
 Sortand han/1 S + 1 N-S, hun/1 S + 3 N, usp./32 S + 37 N  
 And sp. 2 S, Stor Regnspeve 11 N, Alm. Ryle 2 N,  
 Sandløber 48 N, Høttemåge ad./3 N, Sanglærke 1 TF,  
 Misteldressel 1 ind, Sne spurv 34 N

Rastende Måger : Alle passive. Lavvande. Meget gammelt opskyl.  
 1000 - 1015

Art/Antal	ad.	3.å	2.å	total
Svartbag	9		1	10
Sølvmåge	850	70	110	1030
Stormåge	5		1	6
Høttemåge	6			6

Råd isvrigt : Blå Kørhøg 2hun/juv.(klitterne), Vibe 1 E (her kl.1540)  
 Sanglærke 60, Musvit 1, Selsert 20, Sertstrubet Bynke-  
 fugl 1 hun (ved Millis vagttårn), Grønirisk 1, Gulspurv  
 15

Bemærkninger : Var om eftermiddagen nede på stranden efter brande til  
 kakkelovnen, som brænder lystigt det meste af døgnet.  
 Det må siges at være en god debut her på stedet.

Bent the Jack var her på besøg til aften.

Gæster & Gratister: Jørgen Dyhr-Nielsen, Svendborg

John Faldborg

Blåvand Fuglestation  
Onsdag d. 3. marts 1976

Vejrforhold : 0715-0845 : Vindstille, TOTALTÅGE (EN HJELMGÅRD)  
0845-1015 : E 1, Q/S, sigt: o. 15  
1615-1745 : SE 0-1, Q/S, svag varmedis, sigt: 15  
1645-1745 : S 0-1, Q/S, do. , do. .

Observationer:  
0845 - 1015

Lem sp. 3 S + 1 S-R + 1 N, Pibeand han/3 S, hun/2 S,  
Troldand usp./ 3 S, Havlit han/ 5 R, Sortand han/3 S + 1 N,  
hun/ 3 S, usp./ 51 S + 3 R, Ederfugl han ad./2 S + 17 N,  
hun/ 3 S + 25 N, Stor Skallesluger han/1 S, hun/ 1 S,  
Strandskade 2 S + 2 N, Vibe 9 S, Stor Præstekrave 2 N-R-S,  
Stenvender 1 N, Almindelig Ryle 2 S + 2 S-R, Sandløber 10R  
+ 2 S + 33 N, Hættemåge ad./1 N, Sanglærke 115 S + 9 ind,  
Gråkrage 1 ind + 2R, Sortkrage 1R, Engpiber 3 S + 1 W +  
1 ind, Gulspurv han/ 2 S, Snespurv 11 N

1615 - 1745

Lem sp. 1 S-R + 6-7 R, Havlit 3 S-R + 4R, Sortand han/1 S  
+ 1 R, usp./ 17 S, Ederfugl hun/ 8 S + 13 N, Strandskade  
1 S + 26 N, Stor Præstekrave 1 S + 1R, Sandløber 10 N,  
Hættemåge ad./ 6 N, Snespurv 9 R.

RASTENDE Måger:  
1010 - 1020

Art/Antal	ad.	3.å	2.å	total
Svartbag	4	-	-	4
Sølvmåge	206	44	65	315
Stormmåge	6	-	-	6

Lavvande. Fleste Måger passive. Intet nyt opskyl af bet.

Skallingen :  
1200 - 1405

Ebbe + varmedis  
Gravand 11e, Gråand 3e, Pibeand 25, Hvinand 5, Ederfugl  
250, Tårnfalk 1 han, Strandskade 130, Vibe 15, Strandhjej-  
le 3, Stor Regnspeve 40, Rødben 25, Alm. Rylee 350, Sølvmå-  
ge, Svartbag, Stormmåge, Hættemåge, Ringdue 1 S, Sanglærke  
150-200, Gråkrage 5, Engpiber 20, Star 2, Snespurv 3, Hare  
2.

Rast igvrigt :

Sanglærke 70, Allike 2 (Shell), Huskade 2, Misteldressel  
13 (en flok på 7 og en anden på 6), Selsort 15, Star 1e,  
Sortstrubet Bynkefugl 1 han + 1hun (nordfor Stationen; han-  
nen udfarvet), Gulspurv 25 (2-3 syngende), Gråspurv 15.

Bemærkninger :

Tågen imorges var så tæt at man kun lige kunne skimte fyret  
og af den grund blev jeg i kanen.

Gæst :

De 6 Misteldrosler sås på P.pladsen og 7 ved Milis Vagttårn  
Stadig Jørgen fra Svendborg.

Jehn Faldborg Andersen.

Blåvand Fuglestation  
Torsdag d. 4. marts 1976

Vejrforhold :                    0715-0800                    : SE 1-2, G/S, enorm fin sigt  
    0800-1015                    : SE 2 , de.,                    de.  
    1615-1745                    : SE G-1, de.,                    de.

Observationer:  
0715 - 1015

Lem sp. 41 S + 1 N + 2 S-R + 15 R, Mørkbuget Kærtegås 11 NW, Trældand han/ 3 R, hun/ 1 S + 2 R, Hvinand hun / 1 S, Havlit 50 R, Sortand han/ 39 S + 7 N + 6 R, hun/ 26 S + 1 N, usp./ 72 S + 28 N, Ederfugl han ad./ 26 S + 210 NW, juv. han/ 4 NW, hun/ 22 S + 200 NW, Toppet Skallesluger han/ 8 S, hun/ 5 S, Strandskade 9 S + 6 N + 2 N-R, Vibe 15 S, Stor Præstekrave 2 N, Sandløber 75 R + 14 S, Høttemåge ad./ 2 N, Sanglærke 240 S + 98 ind + 2 ud, Sortkrage 1 R, Gråkrage 8 R, Råge 6 ind, Allike 4 ind, Engpiber 1 ind, Stor 2 ind + 1 S, Grønirisk 1 ind, Sne spurv 30 R

1615 - 1745

Lem sp. 1 S + 4 N + 2 N-R + 15 R, Spidsand han/ 4 N, hun / 6 N, Havlit hun / 1 S + 2 S-R, usp./ 5 N-S + 10 R, Sortand han / 1 N, usp./ 4 S + 4 N + 35 R, Ederfugl han ad./ 14 S + 21 N, hun/ 13 S + 16 N, Strandskade 5 S, Høttemåge ad./ 4 S, Sanglærke 2 ind, Sortkrage 1 R, Gråkrage 1 R

Rastende Måger:  
1010 - 1020

Art/Antal	ad.	3.å	2.å	total
Svartbag	13	-	4	17
Sølvmåge	460	55	180	695
Sternumåge	23	-	1	24

Ebbe; en del revler synlige, men mågerne stod pant på selve Hukket.

Opskyl : Mængder af søstjerner i området mellem fyret og de grønnes spærrelinie - ca. 1e- 15 pr. m, 4-5 strandkrabber, sømus-skaller, en del Naetra-er, men ikke så mange, øgkapsler af Røkke, masser af Ålegræs, 3 skrubber, 1 Tunge eller noget i den retning, som ca. 10 % af de rastende sølvmåger forlystede sig med, resten af mågerne tilsyneladende passive. Det var især søstjerne de var interesserede i, fiskene synes ikke at interessere dem synderligt.

Må gerne jages flere gange op af de 56 (5-6 skal der stå), ravsamlere der sjøskede rundt og samlede de mikroskopiske splinter op ved opskyllet, lige der hvor de fleste søstjerner lå, og sølvmågerne beklagede sig naturligvis højlydt, hvilket ikke syntes at påvirke personerne. Hvor er folk dog hensynsfulde i vore dage!

Blåvand Fuglestation  
 torsdag den 4. marts 1976 fortsat

Rast isvrigt : Blå Kærhøg 2 hun/juv. ( den ene trak SSE ud over havet kl. ca. 1200), Vibe 2 (Kroen), Sanglærke 60, Huskade 3 (Kroen), Musvit 1, Misteldressel 2 (kroen), Sjagger 2 (kroen), Sangdressel 1 (kroen), Bertstrubet Bynkefugl 1 han ad. + 1 hun, Jernspurv 1, Skarpiber 1 på stranden ved middagstid, Stær 10 (Hør) + ca. 200 ( fra Radiestationen til Brugsen), Bogfinke 1 han, Gulsurv 15, Gråspurv 10

Bemærkninger : Glente at Jørgen igår vaskede viskestykkerne og afrimede køleskabet, hvilket det også trængte til.  
 Erik, Bent og Lyngs påstår at have influenza, men Erik kører friskt og frejdigt ud med post, og Pede stikker snuden (snablen om man vil) godt ned i øpskylllet uden at finde noget rav. Da mine observatør-bobs endnu ikke er kommet, måtte jeg idag ty til at samle rav, det gav 14 splinter på 20 min., så jeg har fundet ud af at det bedre kan betale sig at leve af seje sølvmåger til penge  
 ne kommer .

Gæst : Ingen andre en Jørgen, som til min store glæde farer rundt i huset og klarer alt.

Jehn Faldborg Andersen

Blåvand Fuglestation  
 Fredag den 5. marts 1976

Vejrforhold :

0715-0900	: SE 2, 7/8, enorm fin sigt.
0900-0915	: de., 5/8, de.
0915-0945	: de., 4/8, de.
0945-1015	: de., 7/8, de.
1615-1700	: SE 2-3, 1/8, de.
1700-1745	: E 2-3, de, de.

Observationer :

0715 - 1015  
 Lem sp. 122 S + 1 N + 20 R, Gråstrubet Lappedykker 2 S, Knopsvane ad./ 1 S, 3<sup>å</sup>.å/ 3 S, Mørkebuget Knerdegås 2 S, Gravand 6 S, Gråand han/ 2 S, hun / 1 S, Pibeand hun/ 6 S, Svømmeand sp. 4 N, Hvinand han/ 5 S, hun/ 3 S, Havlit usp./ 35-40 R, Sertand usp./ 280 S + 353 N + 55 R, Ederfugl han ad./ 28 S + 73 N han juv./ 5 S + 1 N, hun/ 31 S + 91 N, usp./ 23 N, Stor Skallesluger han / 1 S, Strandskade 8 S + 1 N, Vibe 1 N, Stor Præstekrave 1 S + 1 N-R, Skevsneppe 1 ind fra SSW, Lille Kobbersneppe 1 N-S, Alm. Ryle 3 S, Småvader sp. 1 S, Sandløber 1 S + 9 S-R + 2 N + 55 R, Hattensåge ad./ 6 S + 3 N, Ringdue 5 N, Sanglærke 30 S + 2 ind, Sertkrage 1 R, Gråkrage 2 ind + 2 R, Allike 3 N, Misteldrossel 1 E langs stranden, Engpiber 1 R, Rørspurv 2 N, Snøspurv 1 N + 6 ind + 25 R

1615 - 1745 :  
 Lem sp. 1 S + 15 N + 2 S-R + 2 N-R + 15-20 R, And sp. 1 N, Pibeand usp./ 2 S, Havlit usp. / 30 R, Sertand han/ 5 S, hun/ 2 S, usp./ 30 S + 28 N + 25 R, Ederfugl han ad./ 20 S + 2 N, hun/ 13 S + 3 N, Vibe 2 ind fra SW, Almindelig Ryle 4 S, Sandløber 35 R, Hattensåge ad./ 4 S + 1 N + 4 R, Lærke sp. 5 ind, Sertkrage 2 R, Gråkrage 1 R, Solsert han ad./ 2 ind

Rastende Måger :

Art/Antal	ad.	3.å	2.å	total
Svartbag	21	-	4	25
Sølvåge	820	157	290	1267
Stormåge	56	-	3	59

Mågerne passive, intet nyt opskyl af betydning, men det fra igår gennemgik jeg til middagstid, hvor jeg fandt lidt vandnands-yngel, et par sandorme, m.m. Begyndende ebbe, enkelte revler synlige.

Rast isvrigt :

Musvåge 1, Blå Kørhøg 1 hun/juv., Agerhøne 3, Sanglærke 70 (her) + 150 (kroen), Vibe 1 (kroen), Misteldrossel 7, Sjaggerl, Sangdrossel 4, Vindrossel 1, Musvit 1, Stør 15 (her) + 200 (kroen), Grønirisk 5, Gulspurv 20, Gråspurv 10. Alle drosslerne set på en mark vest for kroen.

Bemærkninger :

Tyskerne er kommet (4 ex. iagtt.), men noget er der galt, for fluerne er ikke kommet, og de plejer jo at opholde sig i nærheden af lort.

john faldberg andersen

Blåvand Fuglestation  
Lørdag den 6. marts 1976

Vejrforhold : 0715-0845 : E3, 8/8, lidt dis, sigt : 20  
0845-1015 : ENE2, de, de., let sne, de.  
1645-1815 : ENE2-3, 8/8, sigt: fine

Observationer :  
0715 - 1015 : Lem sp. 91 S + 4 N, Nerdisk/Serthalsset Lappedykker 1 S, Knopsvane 2.å/ 4 S, Gravand 2 S, Pibeand han/ 2 S, hun/ 1 S, Hvinand han/ 1 S + 1 N, hun/ 1 N, Havlit usp./ 20 R, Sertand han/ 5 S, hun/ 1 S, usp./ 78 S + 39 N, Ederfugl han ad./ 18S + 8 N, hun/ 20 S + 9 N, usp./ 15 S, Ster Skallesluger han/ 4 S, Toppet Skallesluger han/ 8 S + 1 N, hun/ 3 S + 3 N, Strandskade 8 S, Sandløber 98 S-R, Høttemåge ad./ 67 S, Sertkrage 2 R, Gråkrage 1 ind + 3 R, Snepurv 6 R

1645 - 1815 : Lem sp. 3 S-R, +72 N + 2 N-R + 4-5 R, Sertstrubet Lem 1 R, Havlit usp./ 10 R, Sertand han/ 3 S + 1 N, hun/ 3 S, usp./ 75 S + 8 N + 25 R, Ederfugl han ad./ 7 S + 1 S-R, han juv./ 1 R, hun/ 4 S, Toppet Skallesluger han / 1 S + 1 N, hun/ 1 S, Sandløber 19 R, Høttemåge ad./ 10 S, Snepurv 30 R

Rastende Måger :  
1200 - 1015

Art/Antal	ad.	3.å	2.å	total
Svartbag	4	-	2	6
Sølvmåge	790	100	225	1115
Sterrnåge	12	-	5	17

Begynde ebbe. 25 %-ca.- aktive, resten hensovende, eller prøvende at undgå de ca. 20 ravsaalere som ihærdigt forsøgte at jage mågerne til England (Pede befandt sig blandt dem med nr. 16 på ryggen).

Grørup Langsø :  
1200 - 1255 : Sangsvane ad./14, juv./6, Gråand 15, Hvinand 1, Ster Skallesluger 22, Musvåge 2, Blå Kørhøg 1 han, Spurvehøg 1 hun, Tårnfalk 2 hanner, Vibe 31 S, Storspeve 2, Sanglærke 1, Gråkrage 2, Sertmejsle 1, Topmejsle 1, Husskade 2, Selsort 2, Kvækerfinke 1, Gulspurv 10, Rørspurv 2.

Kallesmærsk Hede:  
1310 - 1320 : Huldue 1, Sertkrage 1, Gråkrage 1, St. Tornskade 1, set fra vejen under bilernithologi.

Rast igvrigt : Vibe 7 ved kroen om formiddagen, dog efter at være kommet hjem fra køreturen stod 35 (måske de 31 som trak S ved Grørup), Agerhøne 2, Sanglærke 100, Misteldressel 9, Sjagger 2, Sangdressel 7, Vindressel 1, Selsort 20, Ster 200, Gulspurv, Grønirisk, Gråspurv.

Bemærkninger : Fandt idag ud af at jeg havde klumpet lidt med tiderne for obs., men det er rettet nu.

Øvrige bemærkninger: For satan hvor er det koldt.

Gæster : Jørgen Svendborg Nielsen Dyhr.

John Faldborg Andersen

(som fik løn idag)

Blåvand Fuglestation  
Søndag den 7. marts 1976

Vejrforhold : 0700-0815 : NE 2, 8/8, god sigt.  
0815-1000 : do., 7-8/8, snevejr, sigt: ca. 7-10 km.  
1645-1730 : ENE 1, 6/8, sigt: fin  
1730-1815 : ENE 1-2, 6/8, snevejr, sigt: 3-5 km.

Observationer :  
0700 - 1000 : Lem sp. 186 S-R + 1 N, Mørkbuget Knortegås 8 S, Gråand hun/ 3 S, Havlit han/ 1 S, hun/ 1 S-R, usp./ 15 R, Sortand han/ 11 S + 8 N, hun/ 7 S + 1 N, usp./ 35 S, Ederfugl han ad./ 8 N, hun/ 9 N, Toppet Skallesluger han/ 3 S + 1 N-R, hun/ 2 S, Strandskade 1 S, Stor Præstekrave 1 S, Sandløber 24 S-R + 4 N, Høttmåge ad./ 6 S, Sanglærke 1 S (æret være dens minde)+ 2ind + 3 TF, Sertrkrage 2 R, Gråkrage 4 R, Snepurv 25 R.

1645 - 1815 : Lem sp. 1 S + 194 N + 25 R, Rødstrubet Lem 1 R, Havlit han/ 1 S, hun/ 1 S + 1 N-R, Sortand han/ 1 S + 7 N, hun/ 1 S + 3 N, usp./ 17 S + 5 N + 65 R, Ederfugl hun/ 2 S + 2 S-R-S, Toppet Skallesluger han/ 2 N, Stor Præstekrave 1 R, Høttmåge ad./ 16 S + 1 N, Snepurv 11 R

<u>Rastende Måger</u> :	Art/Antal	ad.	3.å	2.å	total
0935 - 0950	Svartbag	2	1	3	6
	Sølvmåge	870	230	270	1280
	Stormmåge	17	1	1	19

Ebbe, ca. halvdelen aktivt fødesøgende. Opskyl: intet af betydning, dog en guitar.

Rast isvrigt : Musvåge 1, Blå Kørhøg 1-2hun/juv., Spurvehøg 1 (ved Erik - radiestationen altså, og ovenikøbet en han) Vibe 18, Sanglærke 160, Huskade 3, Musvit 1, Misteldressel 8, Sjagger 2, Sangdressel 1 (+ 9 i Oksby Klitplantage), Vindressel 3 (+ 1 i Oksby Klitpl.), Selsert 10, Stor 200, Grønirisk 10, Gulspurv 30, Gråspurv 5. Dreslerne, viberne og storene set på den efterhånden dagligt besøgte mark ved Blåvand Kro.

Bemærkninger : Hvad fanden ska' det nu sne for????

Gæster : Dyhr-Nielsen, Jørgen, Fyn

John Faldborg Andersen

P.S : Det var en uge, og jeg har kun snydt en halv morgen-obs. på grund af TOTALTÅGE, nu er det fandme TOTAL-

SNE - SNE - SNE - SNE og for at det ikke ska være løvn så sne et altså.

Blåvand Fuglestation  
Mandag den 8. marts 1976

Vejrforhold : 0700-0800 : NE 1, 8/8, sigt : 5-10 km.  
0800-1000 : do., 5/8, sigt : 10-20 km. (dis lettet)  
1645-1815 : E/ENE 1, 7-8/8, sigt: fin, fin

Observationer : Lom sp. 145 S-R + 2 N-R, Sortstrubet Lom 2 R, Hvinah  
0700 - 1000 hun/ 1 R, Havlit han/ 2 R, hun/ 1R, usp./ 5S-R, Sort  
and han / 28 S + 1 N, hun/ 18 S, usp./ 57 S + 27 N +  
45 R, Ederfugl han ad./ 7 N, hun/ 1 S + 4 N, Toppet  
Skallesluger han/ 2 S + 1 N, hun/ 1 S + 4 N, Vibe 2  
S, Sandløber 2 S + 5 S-R + 1 N, Hættemåge ad./ 42 S,  
2.å/ 1 S, Sanglærke 1 S + 1 ind, Sortkrage 2 R, Grå-  
krage 5 R, Skærpiber 1 S-R, Snespurv 11 R

1645 - 1815 : Lom sp. 36 N + 1 N-R, Havlit han/ 1 N-R, Sortand uop  
/ 21 S + 28 N, Ederfugl han ad./ 1 S, Strandskade 2  
Hættemåge ad./ 14 S, Snespurv 13 R

<u>Rastende Måger</u>	Art/Antal	ad.	3.å	2.å	total
0945b -1000	Svartbag	3	-	1	4
	Sølvmåge	1075	140	225	1440
	Stormmåge	55	-	-	55

Begyndende ebbe. Ca. 95 % af fuglene passive (sølvmåge og svartbag; alle stormmåger aktive).

Rast iøvrigt : Blå Kærhøg 1 hun/juv., Tårnfalk (1 ved Mosevrå Kirke),  
Sanglærke 100, Misteldrossel 2, Vibe 11, Sangdrossel  
2, Solsort 25, Musvit 1, Grønirisk 15, Gulspurv 35,  
Bogfinke 1 han, Gråspurv 10

Bemærkninger : Håber snart det her dødvande er slut, det er simpelt-  
hen døden at side på stranden 3 timer hver morgen, og  
jeg garanterer ikke for fortsat fuld aktivitet.  
Vi var en tur i Oksbøl om eftermiddagen efter et far-  
vebånd til skrivemaskinen (jeg har selv betalt det,  
Hans).

Øvrige bemærkninger: Minus 4° C. her til aften (1830), godt der stadig er  
koks.

Gæst : Intet nyt.

John Faldborg  
at Bluewater the dead sea

Blåvand Fuglestation  
Tirsdag den 9. marts 1976

Vejrforhold : 0700-0800 : N 1, 4/8, sigt: 5-7 km.; lidt dis  
1645-1815 : NW 2, 1-2/8, sigt: fino

Observationer : Lom sp. 26 S -R, Hvinand hun/ 3 R, Havlit han/ 5 R, hun/  
0700 - 0800 3 R, Sortand han/ 30 S + 1 N, hun/ 18 S + 1 N, usp./ 18  
S + 6 N, Ederfugl han ad./ 3 N + 2 S, hun/ 1 S + 5 N,  
Toppet Skallesluger han/ 6 S, hun/ 8 S, Strandskade 4 S-R  
Sortkrage 2 R, Gråkrage 4 R, Snespurv 35 R

1645 - 1815 : Lom sp. 9 N, Gravand 5 S, Pibeand han/ 1 S, hun/ 1 S + 1N  
Hvinand han/ 1 N-R, Sortand han/ 2 S + 5 N, hun/ 2 S + 2N  
usp./ 10 S + 9 N, Toppet Skallesluger usp./ 1 N, Alminde-  
lig Ryle 2 N-S, Sandløber 35 N, Sortkrage 1 R, Gråkrage 3  
R

<u>Rastende Måger</u>	Art/Antal	ad.	3.å	2.å	total
0955 - 1015	Svartbag	2	-	1	3
	Sølvmåge	1078	147	531	1756
	Stormmåge	8	-	2	10

Begyndende ebbe. Sølvmåger og svartbage passive; stormmå-  
ger aktivt fødesøgende.

Tilf. obs. under  
Mågetælling : Lom sp. ca. 10-15 R, Toppet Lappedykker 2 R ( den ene i  
0955 - 1015 fuld sommerdragt), Knopsvane ad./ 3 S, Hvinand han/ 1 R,  
hun/ 3 R, Sortand usp./ 13 S + 2 N, Sandløber 12 S, Sang-  
lærke 4 S, Sortkrage 2 R, Gråkrage 4 R, Snespurv 10 R

Rast iøvrigt : Agerhøne 2, Vibe 13 (ved kroen - iøvrigt siger Christensen  
at 11 af slagsen stod i haven om formiddagen - det har nok  
været mens jeg læst " Sidste tog fra Bannock"), Ringdue 1,  
Sanglærke 100, Sangdrossel 5, Solsort 25-30, Grønirisk 15,  
Bogfinke 1 han, Musvit 1, Gulspurv 30, Gråspurv 5-6 stk.

Bemærkninger : Godaw de, nå er æ go nek ve å blæv toset æ a hove-ed, fe  
hær ær et nån fouvl å see pouå. Minus 7 grader i morges,  
så jeg afsluttede obsen for at hjælpe havlitterne ud af  
deres "havsnød" - jeg gik 300 meter vestpå og hakkede et  
hul i den 37 meter oksetykke is - et hul der strakte sig  
fra Henne Strand til Blåvands Huk - det ble de glade for.  
På aftenobsen kom 2 mænd fra RSPB, den ene var gået fra  
Henne og fundet 1 sølvmåge og 1 Sortand hun og intet olie,  
den anden var gået fra Skallingen (nord vil jeg tro) og  
havde fundet 1 Alk, 1 Lomvie og masser af olie.

Extra - bemærkning: Jeg stikker af herfra, jeg gør, jeg går simpelthen -  
gu gør jeg da ikkenikkenejner, der jeg skønt med fugle her  
der er jo lommer og sortænder - ahhhhh, det fedt  
Nå, rolig, rolig, Faldborg, rolig, bøfferne er på bordet  
og livet på Blåvand går sin vante gang som det altid har  
gjort..... men lidt rav ku her sgu godt være.

Gæst : Den madlavende-, opvaskende-, sovende-, og kakkelovnstøm-  
mende Fynbo.

Faldborg.

Blåvand Fuglestation  
Onsdag den 10. marts 1976

Vejrforhold : 0700-0830 : WSW 2-3, 8/8, fin sigt.  
0830-0900 : WSW 3, , do., do.  
0900-1000 : WSW 4 , do., do.  
1000-1030 : do. , 6-7/8, do.  
0700-1030 : 6 - 7 FEDE SNEBYGER, HVORUNDER SIGTEN FORRING  
-----  
1545-1645 : W 2-3, 3/8, sigt: fine  
1645-1815 : do. , do., do.

Observationer : Lom sp. 29 S + 5 N + 5 S-R, Gravand 1 S, Gråand han/3 S, hun/ 3 S, Krikand usp./ 8 S, Pibeand han/ 31 S, hun/ 42 S, usp./ 4 S, Hvinand hun/ 4 N, Havlit han/ 1 S + 1 S-R + 7 R, hun/ 1S + 1 S-R + 2 R, Sortand usp./ 16 S + 3 N + 35 R, Ederfugl han ad./ 2 N, hun/ 1 N, Toppet Skallesluger han/ 2 S + 1 N, hun/ 2 S + 2 N, Strandskade 3 N, Stor Præstekrave 2 R, Stor Regnspeve 1 N, Lille Kobbersnepe 40 S, Sandløber 55 S + 20 S-R + 28 R, Hættemåge ad./ 48 S + 90 N, Sortkrage 1R, Gråkrage 2 R,

1000 - 1030 : Gråand han/ 1 S, hun/ 1 S, Krikand usp./ 3 S, Pibeand han/ 7 S, hun/ 18 S, Sortand usp./ 4 N, Lille Kobbersnepe 6 S, Sandløber 6 S-R, Hættemåge ad./ 1 N, Sanglærke 6 TF, Sortkrage 1 R, Gråkrage 2 R.

1545 - 1645 : Sortand han/ 1 S, usp./ 1 S + 1 N, Strandskade 3 N, Sandløber 2 N, Hættemåge ad./ 1S + 12 N, Gråkrage 2 R, Sjagger 1 død-ilanddrevet, Snespurv 7 N + 10 R

1645 - 1815 : Lom sp. 1 S + 8 N, + 1 N-R, Gravand 3 S, Sortand han/ 1 S, hun/ 1 S, usp./ 14 S + 13 N, Ederfugl han ad./ 3 S, hun/4 S, And sp. 1 N, Strandskade 1 S + 18 N + 3 N-R-N, Stor Regnspeve 2 N, Sandløber 16 N, Hættemåge ad./ 1 S + 52 N, Alcidae sp. 1 N-R, Snespurv 7 ind-R

Rastende Måger : 

Art/Antal	ad.	3.å	2.å	total
Svartbag	1	-	1	2
Sølvmåge	515	120	265	900
Stormmåge	18	2	2	22

Stormmåger aktive - resten passive; trofast ventende på nyt opskyl.

Rast iøvrigt : Blå Kærhøg 1 hun/juv., Sanglærke 110, Musvit 1, m.m.

Bemærkninger : Netop nu, kære dagbog, angrer jeg min frustrerede udtalelse fra igår, undskyld, du min eneste sande ven i dette øde golde landskab, men jeg savner bare Dorte.

Extra bemrk. : Fedt snevejr i aftes ved 2330 tiden, og under de snebyger imorges kunne man ikke se mere end et par km., og af og til helt ned til 5-600 meter.  
De 2 extra-obs. skyldes at jeg ville ta nogle stikprøver for at se hvorn det gik med papandetrækket.

Øst : Jørgen fra Svandborg

John Faldberg Andersen.

Blåvand Fuglestation  
Torsdag den 11. marts 1976

Vejrforhold : 0700-1000 : SE 3, 8/8, dis, sigt: 3-5 km.  
1645-1815 : de., de., tåge, snevejr, sigt: 500-800 m.

Observationer : Lom sp. 32 S + 2 S-R, + 10 N + 1 N-R, Rødstrubet Lom  
0700 - 1000 1 R, Spidsand han/ 1 S, hun/ 1 S, Hvinand han/ 5 S,  
hun/ 2 S, Havlit han/ 16 R, hun/ 6 R, usp./ 2 S, Sort-  
and han/ 9 S, hun/ 3 S, usp./ 67 S + 16 N, Ederfugl  
han ad./ 6 N, han juv./ 1 N, hun/ 2 S + 5 N, usp./ 15  
N, Toppet Skallesluger han/ 14 S, hun/ 6 S, Dværgfalk  
1 S, Strandskade 3 S, Stor Præstekrave 5 S, Islandsk  
Ryle 1 S, Alm. Ryle 6 S, Sandløber 3 S + 5 N-R + 22 R,  
Hættemåge ad./ 95 S + 3 N, 2.å/ 1 S, Sanglærke 18 S +  
4 ind + 1 TF, Sortkrage 2 R, Gråkrage 2 R, Engpiber 1  
ind, Skærpiber 1 S-R, Stær 3 S, Snespurv 10 R

1645 - 1815 : Mørkbuget Knortegås 1 S, Gravand 2 S, Havlit usp./ 4R  
Sortand usp./ 2 R, Strandskade 2 S, Stor Regnspeve 3  
S, Lille Kobbersnepe 2 S, Almindelig Ryle 4 S, Hætte-  
måge ad./ 132 S, Sortkrage 3 R, Gråkrage 3 R, Snespurv  
15 R, Lynx 1 W-E-R-W-R-E-R-E-R-E

<u>Rastende Måger</u>	Art/Antal	ad.	3.å	2.å	total
0945 - 1000	Svartbag	11	-	2	13
	Sølvmåge	465	135	295	895
	Stormmåge	26	-	3	29

Ebbe, ingen revler synlige. 10 % af flokken aktive.  
Intet nyt opskyl. (P.S. : Nyt opskyl under aftenobsen  
bestående af : ormerør, lidt søstjerner, 1 taskekrabbe  
nogle strandkrabber og 1 splint rav)

Rast iøvrigt : Vibe 8 ved kro-marken, Sanglærke 125, Gråkrage 1, Mus  
vit 1, Solsort 35, Stær 60 (byen), Grønirisk 20, Gul-  
spurv 25, Gråspurv 5. ~~det er der ingen~~  
Jørgen Dyhr så 2 urfuglehøns 1 km. nordherfor, samt 1  
Blåmejse. Jeg så sammesteds 1 engpiber og 1 Agerhøne  
og masser af urfuglelort.

Bemærkninger : Glemte fra igår: fejede, vaskede, pudsede, gned, tørrede,  
polerede og gulvskrubbede igår aftes huset så det skin-  
nede meget værre end fyrets stråler.  
Idag, er vejret noget så deprimerende, og det er et  
under at de 4 ½ time gennemførtes, ellers er der ikke  
noget værre end og sidde som forelsket ernit herovre  
i Vestjylland, når Dorte er på Sjælland.

Gæst : Kaptajn Nielsen

Observatør : Undertegnede

John grobdlaF nesrednA

Blåvand Fuglestation  
Fredag den 12. marts 1976

Vejrforhold : 0700-1000 : ESE 4-5, 6/8, sandfygning, sigt: god  
1000-1030 : do. , do., do. , do.  
1145-1245 : do. , do., do. , do.  
1700-1830 : E 4-5 , 1/8, do. , do.

Observationer : Lom sp. 10 S + 1 S-R, Toppet Lappedykker 1 R (sommerdr.),  
0700 - 1000 Mørkbuget Knortegås 18 S + 2 N, Gråand han/ 3 S, hun/ 3 S,  
Krikand han/ 4 S, hun/ 4 S, Pibeand han/ 4 S, hun/ 3 S,  
Hvinand han/ 1 S, juv./ 1 S, Havlit usp./ 25 R, Sortand usp.  
/ 25 S + 27 N, Ederfugl han ad./ 3 S + 13 N, han juv./ 1 R,  
hun/ 2 S + 13 N + 2 R, Toppet Skallesluger han/ 9 S + 1 S-R  
hun/ 2 S, Strandkade 2 S, Vibe 85 S + 3 ind fra WSW, Stor  
Præstekrave 1 S + 1 N, Stor Regnspove 6 S, Almindelig Ryle  
3 S + 1 N, Sandløber 21 S-R + 7 N + 20 R, Hættemåge ad./  
605 S + 2 N, Sanglærke 14 S + 1 ind, Sortkrage 2 R, Gråkra-  
ge 2 R, Engpiber 1 TF, Piber sp. 2 S + 1 ind fra SW, Rør-  
spurv han/ 1 N, Snespurv 10 S-R + 10 R, Småfugl sp. 4 S

1000 - 1030 : Mørkbuget Knortegås 3 S, Krikand han/ 5 S, hun/ 5 S, Pibe-  
and hun/ 1 S, Vibe 8 S + 1 ind fra SW, Hættemåge ad./ 26 S,  
Råge 2 ind fra SSW

1145 - 1245 : Toppet Lappedykker 1 R (vinterdr.), Ederfugl han juv./ 1R,  
hun/ 2 R, Strandkade 4 S, Vibe 1 S + 3 ind fra SSW, Sand-  
løber 1 R

1700 - 1830 : Lom sp. 9 S + 1 N-R + 1 S-R, Kortnæbbet Gås 2 S, Sortand  
han/ 3 R, usp./ 1 N, Stor Skallesluger han/ 1 S, Toppet  
Skallesluger hun/ 1 S, Strandkade 2 S-R-S + 3 N, Vibe 26 S  
Lille Kobbersneppe 5 S, Sandløber 3 S-R + 6 N + 14 R, Hæt-  
temåge ad./ 80 S + 4 N-R-S, Snespurv 9 R

<u>Rastende Måger</u>	xArt/Antal	ad.	3.å	2.å	total
0945 - 1005	Svartbag	9	-	4	13
	Sølvmåge	310	110	170	590
	Stormmåge	79	-	2	81
	Gråmåge	-	-	1	1

Enkelte Stormmåger aktive; 10-20 % sølvmåger aktive, resten passive. Nyt opskyl, som nævnt igår, er kommet, men der er ikke meget (se igår kære læser!)

Rast iøvrigt : Musvåge 1 (v. Mosevrå Kirke), Vibe : 3e-4e på markerne ved  
kroen - ant. er en del af de sydtrækkende på morgenobs. gå-  
et (fløjjet om man vil) ind over land og landet der ? eller  
osse er det nogen der er trukket længere inde i landet. I-  
øvrigt mener jeg at der er en fandens bunke viber på Blåvand  
iår, i forhold til hvad man hører fra tidligere , men det  
må jo være det kolde vejr der driver dem henede., Sangdros  
sel 1, Musvit 1, ellers de samme som nævnt de sidste 14 dg.

Gæst : Kaptajn Klyde and his flimmershow

Blåvand Fuglestation  
Lørdag den 13. marts 1976

Vejrforhold : 0645-0945 : E 5-6, 6/8, sandfygning, sigt: god

Observationer : Lom sp. 26 S + 5 N + 2 N-R, Mørkbuget Knortegås 4 S,  
0645 - 0945 : Pibeand han/ 1 S, hun/ 1 S, Hvinand han/ 2 S, Havlit  
hun/ 1 S, Sortand han/ 19 S + 6 N, hun/ 7 S + 3 N, usp  
/ 37 S + 17 N, Ederfugl han ad./ 7 N, han juv./ 2 S,  
hun/ 9 S + 4 N + 1 R-N-S, Stor Skallesluger han/ 3 S,  
hun/ 1 S, Toppet Skallesluger han/ 4 S, hun/ 1 S,  
Tårnfalk han/ 1 S, Strandskade 3 S, Vibe 131 S + 2 ind  
fra NW, Stor Præstekrave 1 N, Stor Regnspove 3 S + 1  
N, Lille Kobbersneppe 1 S, Sandløber 4 N + 15-25 R,  
Gråmåge 2.å/ 1 N, Hættemåge ad./ 56 S + 2 N, 2.å/ 1 S,  
Sanglærke 3 S, Sortkrage 1 R, Gråkrage 1 R, Solsort  
2 ind fra NW, Engpiber 1 S, Snespurv 16 N + 10 R

1700 - 1830 : Ku' med vilje ikke få venstre ben ud af sengen - eller  
osse var det, det højre.

Rastende Måger :  
0930 - 0945

Art/Antal	ad.	3.å	2.å	total
Svartbag	4	-	1	5
Sølvmåge	57	37	106	200
Stormmåge	41	-	2	43

Beg. højvande, tror jeg nok, jeg må se at finde ud af  
den tidevandstabel i en allerhelvedes fart, nå - men  
der var hverken noget nyt opskyl eller nogen aktive  
måger. Iøvrigt stod de meget spredt, de få der var -  
jeg har aldrig set så få måger på Blåvand før.

Bemærkninger part 1.: Gråmågen, er sikkert den samme som den der rastede  
igår, den fløj mod Vejers (måske Hanstholm, hvem ve')  
sammen med 2 Sølvmåger i strandkanten.  
Iøvrigt har jeg en masse glemmerter fra igår og vist-  
nok osse i forgårs - vent lige lidt..... je nu har  
jeg det : Torsdag den 11. : ca. 30 Mørkbugede Knorte-  
gæs S ved middagstid set af Erik som også så 4 S dagen  
efter kl. 1130. Kl. 1400 igår så Peter 2 af slagsen  
med syd.

Bemærkninger part 2.: Viber, viber, viber og hold kæft hvor det vælter sydpå  
med viber. Under en tur til Brugsen sås 27 trække S  
i 4 flokke ved middagstid og ca. 40-55 rastede på mar-  
kerne i byen.  
Pede var her til aftenfer at hugge 3 stk. franskbrød  
3e gram jordbærsyltetøj, 4  $\frac{1}{2}$  kop the og 2 hele Kings  
samt 1 stk. guldbarre (fløde uden nødder) og 17 ex.  
franske kartofler med dild. Han påstod han havde 60 kr  
at leve før resten af måneden med cigarretter og det  
helø..... han sku hjem og ha Engelsk Bøf nu.

Gæst : Kaptajnen rejste idag ved middagstid -TAK - og nu  
sidder

John Faldborg

her alene og savner Dorte

dnavålb neitatselgaf  
Søndag den 14. marts 1976

Vejrforhold : 0645-0815 : NE 3 , 6/8 , dis, , sigt:4-5 km.  
0815-0945 : NE 4 , 4/8 , de., sandfygning, do.  
1700-1830 : ENE 3-4, 7-8/8, de., (de.) , do.

Observationer  
0645 - 0945 : Lom sp. 21 S + 2 N, Mørkbuget Knertegås 7 S, Spidsand hun/  
1 S, Havlit han/ 1 S + 1 R, hun/ 1 S + 1 R, Sørtand han/ 18  
S + 1 N, hun/ 5 S + 1 N, usp./ 12 S + 2 N + 15 R, Ederfugl  
han ad./ 1 S + 2 N, han juv./ 1 S, hun/ 1 S + 2 N, Toppet  
Skallesluger han/ 7 S, hun/ 4 S, Dvergfalk 1 hun/juv. ind  
fra W, Strandskade 1 N, Sandløber 8 N, Hættemåge ad./ 36 S  
+ 25 N, Sanglærke 7 ind fra W, Sørtrage 1 R, Gråkrage 1 R,  
Stær 1 S, Snespurv 10 R

1700 - 1830 : Lom sp. 2 N, Havlit han/ 1 S, Sørtand han/ 1 S, hun/ 1 S,  
usp./ 11 N, Stær Præstekrave 1 N-R, Sandløber 11 N,  
Gråmåge 2.å / 1 S, Hættemåge ad./ 52 S, 2.å / 1 S

Rastende Måger  
0935 - 0945

Art/Antal	ad.	3.å	2.å	total
Svartbag	1	-	1	2
Sølvmåge	620	225	355	1200
Stormmåge	14	1	-	15

Beg. højvande. Hele banden passive, undt. 20 % sølvmåger.

Rast iøvrigt : Agerhøne 4, Sanglærke 60-70, Gråkrage 1, Musvit 1, Selsert  
10, Jernspurv 1, Grønirisk 1, Gulspurv 25, Gråspurv 15.

Bemærkninger : Til Dvergfalk : Jeg fik øje på den pga. af 30 sølvmåger, som  
før rundt efter et eller andet 2-3 km. ude, og det viste sig  
altså så at være omtalte kræ. De 30 sølvmåger forfulgte den  
ivrigt, men falcken manøvrede fra dem og jeg fulgte den med  
S, hvor den så pludselig foretog en halsbrækkende manøvre  
og fangede en indtrækkende småfugl, og ca. 3-5 min. efter  
kom den ind over stranden, hvorefter den smed sig i klitter  
ne med byttet. Småfuglen fik jeg af gode grunde ikke bestemt  
Til Gråmåge 2.å : Den samme fugl, som sidste 2 dage. Den  
kom i tilknytning til overnatningstrækket lidt over 1800.

Nu kun 1 ½ spandfuld koks tilbage, men jeg har bestilt 10  
hl. cinders, som jeg har fået lovning om ville komme imorgen

I'm sittin' here right alone  
without no love than my own  
(bare jeg havde Dortes)

John Faldborg Andersen  
the great..... hmmmmmm KOK

Blåvand Fuglestation  
gadnAM ned .51 stram 6791

Vejrforhold : 0645-0845 : NE 2-3, 4/8 , dis , , sigt:4 km  
0845-0945 : NE 4 , 2/8 , lidt dis , sandfygning de.:e.5  
1700-1830 : ENE 3 , 5-6/8, de. , , sigt:c.10

Observationer : Løn sp. 20 S, Mørkbuget Knortegås 3 S, Hvinand han/ 1 S  
0645 - 0845 + 1 N, Havlit han/ 1 S + 1 N, Sertand han/ 20 S + 3 N,  
hun/ 8 S + 1 N, usp./ 46 S + 1 N, Ederfugl han ad./ 4 N,  
han juv./ 1 N, hun/ 12 N, And sp. 11 S, Stor Skallesluger  
han/ 3 S, hun/ 4 S, Toppet Skallesluger han/ 1 S,  
Strandskade 4 S, Vibe 1 ind fra WSW, Lille Kobbersnepe  
1 N, Almindelig Ryle 1 S, Sandløber 34 N, Høttmåge ad.  
/ 29 S + 5 N, Sanglærke 16 S + 9 ind fra W + 43 ud(NNW),  
Sortkrage 2 R, Gråkrage 1 ind fra SW + 2 S + 2 R, Råge  
3 S, Allike 1 ind fra SW, Stær 3 ind fra W, Snespurv  
20 S-N

1700 - 1830 : Løn sp. 2 N, Sortand usp./ 2 S + 3 N + 2 R, Strandskade  
1 S, Sandløber 4 S, Gråmåge 2.å/ 1 S-R, Høttmåge ad./  
23 S + 4 N, Snespurv 5 S + 20 N

Rastende Måger : Art/Antal ad. 3.å 2.å total  
0930 - 0955

Art/Antal	ad.	3.å	2.å	total
Svartbag	3	1	1	5
Sølvmåge	205	74	182	461
Stormmåge	13	-	1	14

Beg. flod. 30 % sølvmåger aktive - overvejende 2.års-  
fugle.

At jeg var så lang tid som jeg var, om at tælle de så  
få, så få, så få, måger - skyldes at de stod fandens langt  
oppe ad nordstranden så jeg måtte vade et par kilometer  
før at komme så tæt på så jeg ku checke dem ordentligt.

Rast iøvrigt : Fiskehejre 1 N, Agerhøne hørt, Vibe 50 rundt omkring i  
hmmmm "byen", Sanglærke ca. 100, Musvit 1, Sangdrossel 2  
Misteldrossel 1, Solsort 25-30, Jernspurv 1, nej 2 var  
der sgu, ingen grønirisker, 30 Gulspurve og 5-10 græsser

Bemærkninger : Gråmåge/Grovmåge/Snortforvirret Rødben. Ja, den ligner  
eller lignede hvis den er død nu, kraftknusemig et snet  
forvirret Rødben, sådan som den vadede rundt mellem sølv  
mågerne, med strakt hals.... Holdkæft hver så den latter  
lig ud. Iøvrigt mener jeg så ganske bestemt at det drejer  
sig om den samme..... JA, JA, Faldborg hold så før fanden  
op, du har fortalt os de sidste to dage at det er den  
samme fugl!!!  
Iøvrigt kom koksene idag, de kostede 451.95 kr.- og jeg  
eftergav den stakkels kokser de 5 øre - undskyld Hans,  
jeg troede ikke 5 lusede øre ku vælte det hele, men sel  
følgelig, hvis man gik hen og gjorde det hvergang så ku  
det jo blive til mange penge inden før et år.. la mig se  
hvis vi siger der blir brugt koks i de 6 af årets 12 må  
neder..... jeg blir sgu nødt til at bruge et papir til:

Blåvand Fuglestation  
Tirsdag den 16. marts 1976

Vejrforhold : 0645-0845 : NE 2 , 4/8, dis , sigt: 3-4 km.  
0845-0945 : ENE 3-4, 1/8, lidt dis, sigt: over 5 km.  
1700-1800 : ENE 2-3, 7/8, , sigt: god  
1800-1830 : ENE 1-2, 6/8, , do.

Observationer : Lom sp. 33 S, Sortand han/ 25 S + 2 N, hun/ 7 S + 1 N, usp.  
0645 - 0945 / 19 S + 1 N, Ederfugl han ad./ 4 S + 14 N, han juv./ 3 S  
+ 1 N, hun/ 3 S + 15 N, Stor Skallesluger han/ 1 S, Toppet  
Skallesluger han/ 13 S, hun/ 2 S, Sandløber 90 S-R-N + 11  
N, Gråmåge 2.å/ 1 R-SW-N, Hættemåge ad./ 29 S + 18 N, Sang  
lærke 139 S + 5 retur + 7 inf fra SW/W, Sortkrage 1 R,  
Grønirisk 1 TF, Snespurv 20 S-R

1700 - 1830 : Lom sp. 4 N + 4 N-R, Sortand hun/ 1 N, usp./ 1 S + 15 R,  
Hættemåge ad./ 82 S + 5 N, Sanglærke 1 TF, Snespurv 30 R

<u>Rastende Måger</u>	Art/Antal	ad.	3.å	2.å	total
0930 - 0940	Svartbag	-	-	-	-
	Sølvmåge	63	14	79	156
	Stormmåge	31	-	1	32

Beg. flod. Mili skyder. Intet nyt opskyl.  
Sølvmåge : alle passive, Stormmåge: alle aktive.

Rast igvrigt : Blå Kærhøg 1 hun/juv. ved kroen, Agerhøne 2 + flere hørt,  
Vibe 25 rst. i og omkring byen + 5 S her om eftermiddagen,  
Sanglærke 100, Musvit 1, Gærdesmutte 1, Misteldrossel 5  
ved kroen, Solsort 35-50, Jernspurv 1, Stær 150 ved kroen,  
Grønirisk 2, Gulspurv 20, Gråspurv 15, og et par haremisa

Bemærkninger : Er Landsvalen kommet, eller var det bare Støren på Christa  
sens hus ???

Det er tredie morgen i træk med minus 5-6°, og 3. aften med  
minus 5°C.

( Men så se bare imorgen då )!

John Faldberg  
Andersen

Blåvand Fuglestation  
Onsdag den 17. marts 1976

Vejrforhold : 0645-0845 : NE 2, 4/8, dis, sigt: 3-5 km.  
0845-0945 : do. ,2-3/8, sigt: o. 5 km.  
1700-1830 : NNW 1, 1/8, sigt: do.

Observationer : Lom sp. 16 S + 1 S-R, Knopsvane ad./ 1 N-S, Mørkbuget  
0645 - 0945 Knortegås 10 S, Troldand han/ 2 S, hun/ 1 S, Hvinand han  
/ 14 S, hun/ 3 S, Havlit han/ 1 S-R, Sortand han/ 17 S +  
3 N, hun/ 8 S, usp./ 2 S + 6 N, Stor Skallesluger han/  
3 S, hun/ 1 S, Toppet Skallesluger han/ 22 S, hun/ 11 S,  
Strandskade 1 S, Alm. Ryle 4 S + 2 N, Sandløber 18 S +  
1 S-R + 33 N, Hættemåge ad./ 18 S + 4 N, Sanglærke 324  
S + 2 retur, Sortkrage 1 R, Grønirisk 1 S, Snespurv 30R

1700 - 1830 : Lom sp. 4 N, Mørkbuget Knortegås 2 N, Hvinand han/ 2 S,  
hun/ 1 S, Sortand usp./ 3 S, Ederfugl han ad./ 7 N, hun/  
5 N, Stor Skallesluger han/ 1 S, Toppet Skallesluger han  
/ 3 S, hun/ 1 S + 1 N, Strandskade 13 S + 40 N, Alm. Ry-  
le 1 N, Hættemåge ad./ 2 S + 6 N, Snespurv 35 R

Rastende Måger : Art/Antal ad. 3.å 2.å total  
0935 - 0945  
Svartbag 2 - 1 3  
Sølvmåge 114 27 119 260  
Stormmåge 47 - 3 50

Mili skyder. Intet nyt opskyl (p.s.: nyt opskyl om ef-  
termiddagen, overvejende bestående af sømus-skaller, sø-  
stjerner, enkelte mactra'er og ormerør).

Svartbag: passive. Sølvmåge : 10 % aktive (kun 2.å og  
3.års-fugle). Stormmåge: 100 % aktive.

Rast iøvrigt : Blå Kærhøg 1 hun/ juv. (Grandt's), Vibe 55 i og omkring  
Oksby/Blåvand, Sanglærke 150, Sortkrage 1, Husskade 1,  
Musvit 2, Misteldrossel 8 (overvejende ved kroen), Sang-  
drossel 10 (kroen), Vindrossel 1 (kroen), Solsort 35,  
Jernspurv 1, Engpiber 1 (Radiost.), Stær 250 (Oksby),  
Bogfinke 1, Gulspurv 25, Kornværpling 1, Gråspurv 10

Bemærkninger : Bunden er nået : Minus 10  $\frac{1}{2}$  ° Celsius imorges kl. 0630,  
og dog blev det alligevel nærmest forårsagtigt og halv-  
varmt i løbet af eftermiddagen, ved det skønne, skønne  
Blåvand.

P.S. : Det er sku meget skønt at bo her alene, der er  
ikke nær så kokset som hvis her er 15 mennesker.

P.P.S.: Jeg tørrede idag hylder i køkkenet, lampeskærme,  
vindueskærme og komfuret rene..... det er vist ikke af  
fra min generation der sidst har tørret køkkenskabene af

John Faldborg Andersen.....  
.....endnu engang.

Blåvand Fuglestation  
Torsdag den 18.marts 1976

Vejrforhold : 0630-0930 : E 2, 2-4/8, lidt dis, sigt: o. 5  
1245-1330 : E 1-2, 1/8, , sigt: fed  
1615-1700 : E 1, 4/8, , do.  
1700-1830 : do., do., , do.

Observationer  
0630 - 0930

: Lom sp. 38 S + 19 S-R, Rødstrubet Lom 1 R, Toppet Lappedykker 12 S, Gråstrubet Lappedykker 1 S, Mørkbuget Knortegås 49 S, Krikand han/ 3 S, Pibeand han/ 12 S + 2 R, hun/ 12 S + 2 R, Trold/Bjergand hun/ 1 S, Hvinand han/ 16 S, hun/ 4 S, Havlit han/ 1 S + 1 S-R + 4 R, hun/ 1 S + 1 S-R + 1 R, Sortand han/ 16 S + 7 N, hun/ 5 S + 1 N, uspf./ 20 S + 25 R, Ederfugl han ad./ 11 N + 1 N-R, hun/ 9 N, Toppet Skallesluger han/ 11 S, hun/ 6 S, Strandskade 1 S + 1 N, Stor Præstekrave 2 N-R, Stor Regnspove 4 S, Lille Kobbersneppe 75 S, Almindelig Ryle 1 S, Sandløber 20 S + 6 N, Hættemåge ad./ 102 S + 6 N, Sanglærke 150 S + 1 retur + 6 ind fra W + 2 N, Sortkrage 2 R, "Mellemkrage" 1 R, Gråkrage 2 R, Star 1 ind fra WSW + 2 N, Rørspurv 1 N, Snespurv 9 N + 8 R, Spættet Sæl 1 R  
(P.S. Glemte : Hættemåge 2.å/ 2 S)

1245 - 1330 : Stor Præstekrave 1 S, Stor Regnspove 33 S, Lille Kobbersneppe 5 S, Almindelig Ryle 3 S, Snespurv 10 R

1615 - 1700 : Lom sp. 2 S + 1 S-R, Pibeand uspf./ 16 S (modlys), Sortand uspf./ 3 S + 35 R, Stor Regnspove 8 S, Lille Kobbersneppe 1 S, Hættemåge ad./ 1 S + 2 N, Snespurv 10 R

1700 - 1830 : Lom sp. 3 N, Gravand 1 S, Gråand han/ 2 S, hun/ 2 S, Svømmeand sp. 3 N, Sortand uspf./ 35 R, Strandskade 3 S, Vibe 1 ind fra W, Strandhjejle 1 S, Stor Regnspove 75 S, Lille Kobbersneppe 25 S, Almindelig Ryle 11 S, Hættemåge ad./ 1 S + 44 N, Engpiber 1 R, Snespurv 10 R

Rastende Måger  
0925 - 0935

Art/Antal	ad.	3.å	2.å	total
Svartbag	-	-	2	2
Sølvmåge	265	120	215	600
Stormmåge	18	-	-	18

Mili skyder. Revler synlige. Svartbag: passive. Sølvmåge : 20 % 2.års og 3.års aktive; ad. passive. Stormmåge er en måge som altid er satans aktiv.

Bemærkninger t. obs.: De 13 lappedykkere kom i én flok, hvor den gråstrubede fløj lidt foran (som stifinder...hæhæhæ.)  
Umiddelbart efter aftenobs. var færdig, trak ca. 30-35 Mellemvadere sp. (islændere tror jeg) S. De opdagedes kl. 1840 fra Fyrbakken.

fortsættes

piil---

fortsat

Blåvand Fuglestation  
Torsdag den 18.marts 1976

Rast iøvrigt

: Agerhøne 2, Vibe 25 - stadig i og omkring Oksby, Sanglærke 150 R + jævnt sydtræk det meste af formiddagen til først på eftermiddagen, Gråkrage 4, Råge 1 N, Topmejsse 1 ved posthuset, Gærdesmutte 1, Misteldrossel 1 (kroen), Sangdrossel 6 (Oksby), Solsort 30, Sortstrubet Bynkefugl 1 par i genboens have, Husrødstjert 1 ad. han ved radio stationen (først set af Erik, senere fandt ego den), Stær 40, Gulspurv 15, Gråspurv 10

Bemærkninger II

: Det går sgu fremad : kun minus 9° C. imorges kl.615.

Nå har jeg ~~ikke~~ fundet ud af hvad svømmeandetræk er, nu har jeg, ja jeg har så: Nemlig de 2 pibeænder - undskyld 4 var der ( 2 han + 2 hun)- der rastede på morgenobsen, de rastede nemmerligen slet ikke. Da jeg fik øje på dem lå de når man kikkede mod NW - da jeg så dem sidste gang lå de i WSW - se det er SVØMME-andetræk så man forstår det - eller også er det STRØMSVØMMEANDETRÆK . Thjaae, man blir aldrig for gammel til at lære noget nyt - som min Mor siger, når jeg ikke kan finde ud af hvad 2+2 er.

Gæst

: Dorte Westergaard - nej undskyld, det var desværre kun et fata morgana..... ak ja den stakkels forelskede Faldborgsen.

Observatøffe

: Ingen nye.

P.S.

: det er der nemlig osse noget der hedder.... nå, p.s: Kære venner - opfat nu bemærkning II b som den skal og ikke som den ikke skal - det vil jo ikkehikke være så godtnok.

jfa

Blåvand Fuglestation  
Fredag den 19.marts 1976

Vejrforhold : 0630-0800 : NE 2, 3/8, lidt dis, sigt: o. 5 km.  
0800-0930 : N 2-3, do., do., do.  
1715-1845 : NW 3-(4), 0/8, , sigt: uendelig

Observationer  
0630 - 0930

: Lom sp. 65 S + 14 S-R + 1 N, Sortstrubet Lom 1 R, Rødstrubet Lom 5 R, Toppet Lappedykker 3 S, Mørkbuget Knortegås 12 S, Gravand 5 S, Pibeand han/ 3 S, hun/ 3 S, Taffeland han/ 1 N, Bjergand han/ 2 S, hun/ 1 S, Trold/Bjergand usp./ 33 S (fløj ret højt), Havlit han/ 3 S + 1 S-R, hun/ 2 S + 1 S-R, Sortand han/ 17 S, hun/ 7 S, usp./ 20 S, Ederfugl han ad./ 5 S + 1 N, han juv./ 1 S, hun/ 8 S + 1 N, Toppet Skallesluger han/ 16 S, hun/ 5 S usp./ 11 S, Strandskade 1 S + 1 N, Vibe 4 N, Stor Præstekrave 1 N-R, Stor Regnspeve 3 N, Lille Købbersneppe 2 S, Almindelig Ryle 1 S + 1 N, Sildemåge ad./ 4 N - (L.f.fuscus), Hættemåge ad./ 6 S + 160 N, Sanglærke 7 ind fra W + 115 N, Gråkrage 1 S + 1 N, Misteldrossel 2 TF NW, Engpiber 1 R, Skærpiber 1 R, Stær 13 N, Tornirisk 4 N, Snespurv 2 N + 8 R

1715 - 1845

: Lom sp. 1 S + 4 N + 1 S-R + 1 R, Knopsvane ad./10, juv. / 8 ind fra SW - E, Mørkbuget Knortegås 5 N, Sortand han/ 1 S, usp./ 5 S + 5 N, Ederfugl han ad./ 1 S, hun/ 1 S, And sp. 2 S, Toppet Skallesluger han/ 2 N, Stor Præstekrave 1 R, Hættemåge ad./ 7 S + 20 N, Snespurv 16 R, Solnedgang : smukt lillarød - den var flot.

Rastende Måger  
0915 - 0925

<u>Art/Antal</u>	<u>ad.</u>	<u>3.å</u>	<u>2.å</u>	<u>total</u>
Svartbag	1	-	2	3
Sølvmåge	360	63	164	587
Stormmåge	15	-	-	15

Revler synlige. Mili passive. Svartb. passive. Sølvmåge 50 % aktive( alle ældre), Stormmåge: Hva tror du ?

Mosen

1030 - 1130

: Sanglærke 15, Rørspurv 2 hanner, Rådyr 1 hun, Hare 1, Firben 1, Urfuglelert: tonsvis.

Rast iøvrigt

: Vibe 20 R + 1 N, Sanglærke 60, Musvit 1, Misteldrossel 1, Sangdrossel 1, Solsort 20, Sortstrubet Bynkefugl 1 han (mit sløvsind animerede ikke til at lede efter hunnen), Gulspurv 15, Skovspurv 3.

Bemærkninger

: Man må ikke pesse på bagtrappen !

john

Blåvand Fuglestation  
Lørdag den 20. marts 1976

Vejrforhold

: 0630-0930 : ENE 2, 0/8, sigt: uendelig  
1715-1845 : do., do., do.  
1845-1900 : do., do., do.

Observationer  
0630 - 0930

: Lem sp. 62 S + 4 S-R + 8 N + 2 N-R + ca. 45 R, Rødstrubet Lem 2 R, Toppet Lappedykker 1 R, Mørkbuget Knortegås 7 N, Gråand han/ 2 N, hun/ 2 N, Pibeand han/ 11 S, hun/ 10 S, Troldand han/ 2 S, hun/ 3 S, Hvinand han/ 1 S, hun/ 1 S, Havlit han/ 2 S-R, hun/ 1 S-R, usp./ 2 N + 4 R, Sortand han/ 23 S + 3 N, hun/ 9 S, usp./ 201 S + 35 N, Ederfugl han ad./ 3 N + 1 S, hun/ 2 N, Stor Skallesluger han/ 2 S, Toppet Skallesluger han/ 34 S + 3 N, hun/ 21 S + 1 N, Strandskade 1 S + 1 N-S-N-S + 2 N-R + 18 N, Vibe 3 S + 13 ind fra W, Stor Regnspeve 3 N, Lille Kobbersneppe 3 S, Almindelig Ryle 1 S, Svartbag ad./ 12 N, 2.å/ 12 N (decideret nordtræk), Sildemåge ad./ 1 N (L.f.fuscus), Høttemåge ad./ 10 S + 50 N, 2.å/ 1 N, Alk 1 N, Ringdue 1 N, Sanglærke 283 S + 273 N (komplet forvirrende), Sortkrage 1 R, "Høllenkrage" 1 R, Gråkrage 25 N + 2 R, Råge 2 N, Engpiber 6 N + 3 S + 3 R, Piber sp. 1 S, Star 2 S + 9 SW + 9 N + 1 ind fra W, Grønirisk 1 ind fra W, Gulspurv 4 S + 1 N, Rørspurv 1 S, Snepsurv 15 N + 16 R

1715 - 1845

: Lem sp. 6 N + 4 R, Cygnus sp. usp./ 3 N (medlys), Mørkbuget Knortegås 9 N, Sortand usp./ 23 S + 46 N, Ederfugl han ad./ 11 N, han juv./ 1 N, hun/ 14 N, Strandskade 3 S + 106 N, Vibe 4 S, Stor Præstekrave 1 R, Strandhøjle 1 S, Storspeve 1 S, Småvader sp. 3 S, Høttemåge ad./ 12 S + 58 N, Sanglærke 1 R, Snepsurv 4 S + 4 N + 9 R-N, Ubåd sp. (sikkert en af de røde svin) 1 lå lige syd for spidsen, men dykkede hastigt, da en Kajakbatter kom indad.

1845 - 1900

: Strandskade 33 N, Høttemåge ad./ 1 S + 3 N

Rastende Måger  
0930 - 0945

Art/Antal	ad.	3.å	2.å	total
Svartbag	2	-	3	5
Sølvmåge	785	146	460	ca. 1390
Stormmåge	20	-	-	20

Revler synlige. Fuglene passive, trods det at mængder af søstjerner er skyllet op på stranden (de første kom ved 2000-tiden i aftes). Det er meget skægt at det kun er søstjerner og overhovedet intet andet opskyl. Fuglene blev køstet rundt af 6-7 ravsamlere og var derfor halvsvære at tælle, og dette tal her for Sølvmåge skal dog også tages med et vist forbehold.

fortsættes.

Lørdag den 20.marts 1976  
fortsat

Tilf. obs. under  
någetællingen : Gråand han/ 1 S, hun/ 1 S, Strandskade 2 N,  
0930 - 0945

Rast isvrigt : Vibe 25, Sanglærke, Topnejs 1 ved grillbaren, Sangdrossel  
8, Solsort 15, Star 25, Ternirisk 1, Gulspurv 15, Gråspurv.  
FLIPPER

Bemærkninger I : Ingen

Bemærkninger II : Slet ingen

Bemærkninger III : Jeg blir jo nødt til at skrive noget, når jeg har taget  
et A4 ark til, ikke !

Gæster : Heldigvis ingen (ja, det kommer sgu an på hvem det er!!!!)

Observatør : Ingen nye

P.S. : Glemte fra i torsdags på aftenobsen : foruden de huskede  
strandskader, trak 18 til N.

Blåvand Fuglestation  
Søndag den 21. marts 1976

Veirforhold : 0630-0715 : E 2, Q/8, lidt dis, sigt : ca. 5-8 km.  
0715-0730 : E 2-3, 5-6/8, do. , do.  
0730-0815 : do. , 7/8, do. , do.  
0815-0845 : SE 4, 6/8, do. , do.  
0845-0900 : do. , 4/8, , fed sigt  
0900-0930 : do. , 2/8, , do.  
1345-1415 : SE3-4, Q/8, , do.  
1715-1845 : ENE/NE 3, Q/8, , do.

Observationer  
0630 - 0930

: Lom sp. 30 S + 2 S-R + 1 N + 25-30 R, Teppet Lappedykker 2 R, Sule ad./ 1 S, Mørkbuget Knortegås 7 S + 8 N, Grav and 15 S, Gråand han/ 15 S + 1 R-S, hun/ 12 S + 1 R-S, Krikand han/ 44 S, hun/ 38 S, Pibeand han/ 17 S + 1 S-R, hun/ 27 S, Skeand hun/ 1 S, Taffeland han/ 19 S, hun/ 4 S, Trelldand han/ 1 S, Hvinand han/ 6 S + 1 N, hun/ 9 S + 1 N, Havlit han/ 4 S + 1 S-R, hun/ 1 S + 1 S-R, Sortand usp./ 43 S + 9 N, Ederfugl han ad./ 16 S + 55 N, han juv / 1 S + 4 N, hun/ 15 S + 44 N, Stor Skallesluger han/ 1 N, hun/ 1 N, Teppet Skallesluger han/ 39 S + 4 N, hun/ 22 S + 5 N, Strandskade 11 S + 1 N, Vibe 116 ind fra W. Stor Prøstekrave 1 S + 1 N, Storspeve 2 S + 1 N, Lille Kobbersneppe 125 S, Islandsk Ryle 6 S, Alm. Ryle 6 S, Høttemåge ad./ 175 S + 94 N, Sanglærke 28 S + 12 N, Sortkrage 1 R, "Høllenkrage" 1 R, Råge 3 ind fra W, Jernspurv 1 TF, Engpiber 1 S + 2 N, Piber sp. 1 S, Star 40 ind fra W, Rørspurv 1 TF, Snespurv 9 S + 3 N, Hare 1 N (den løb på stranden mellem klitterne og strandkanten).

1345 - 1415 : Gråand han/ 2 S, hun/ 2 S, Star 16 ind fra W, Snespurv 16

1715 - 1845 : Lom sp. 5 N, Kortnæbbet Gås 3 N, Mørkbuget Knortegås 6 S + 2 N, Gråand han/ 1 S, hun/ 1 S, Pibeand han/ 1 N, hun/ 1 N, Sortand usp./ 29 S + 175 N, Ederfugl han ad./ 1 N, hun/ 1 N, Tp. Skallesluger han/ 1 N, Strandskade 2 N, Vibe 21 S + 3 ind fra W, Isl. Ryle 1 S, Alm. Ryle 1 S, Høttemåge ad./ 338 S + 22 N, Sanglærke 2 R + 1 ind fra W, Skarpiber 1 S, Snespurv 15 R-N

Rastende Måger  
0930 - -

: Ikke optalt, idet mågerne stod i "et kogende brøl" over revet og endnu længere ude (er der opskyl på vej ind?). Rundt regnet sted ca. 1500-2000 måger i luften over hukøt.

Rast isvrigt

: Blå Kørhøg 1 hun/juv., Allike 1, Misteldrossel 1 i baghaven, og ellers de samme lærker, gulspurve o.s.v.

Bemærkninger

: Pede var en tur på stranden omkring middag hvor han så Gravand 1 S, Krikand 50-60 S, Vibe 5 ind fra W.

fortsættes

Søndag den 21. marts  
fortsat.

Bemærkninger  
forts.

: Ang. Vibe-trækket :

De trækkende flekke kom over en ret bred front, fra vestlig retning, eller vestsydvestlig retning.

De store flekke ( 40 + 73 + 38) kom forholdsvis spredt (over en bred linie), medens de mindre flekke for det meste kom samlet i en klump.

Nedenfor har jeg delt de 3 timers morgenebs. op i kvarterer, for at give et indtryk af hvordan flekstørrelserne var, og hvordan fordelingen af flekkene var.

0630 - 0645	:	11 + 26	= 37
0645 - 0700	:	26	= 26
0700 - 0715	:	-	= 00
0715 - 0730	:	1	= 1
0730 - 0745	:	-	= 00
0745 - 0800	:	2	= 2
0800 - 0815	:	10 + 25 + 40	= 75
0815 - 0830	:	3 + 1 + 9	= 13
0830 - 0845	:	4 + 2 + 4	= 10
0845 - 0900	:	1 + 73 + 14 + 3	= 91
0900 - 0915	:	5 + 18	= 23
0915 - 0930	:	38	= 38

316 ex. ind f. W.

---

Ca. ~~800~~ - 900 Viber ved Elåvand på 20 dage, nå vist siges at være mere end godt!

mvh JFA.

Blåvand Fuglestation  
Mandag den 22.marts 1976

Veirforhold

: 0630-0930 : NE 2-3, 3/8, sigt: god  
1715-1845 : NE 2 , 0/8, de.

Observationer  
0630 - 0930

: Løn sp. 18 S + 6 N, Sangsvane ad./ 39 ind fra W - E, juv.  
/ 1 ind fra W - E, Pibeand han/ 1 S, hun/ 2 S, Troldeand  
han/ 1 N, Bjergand hun/ 1 S, Hvinand han/ 7 S + 1 N, hun/  
3 S + 1 N, Havlit han/ 2 R, hun/ 1 R, Sortand han/ 42 S  
+ 3 N, hun/ 13 S + 1 N, asp./ 138 S + 8 N, Ederfugl han  
ad./ 5 S + 4 N, han juv./ 1 S, hun/ 2 N, Stor Skallesluger  
han/ 2 S, Toppet Skallesluger han/ 14 S + 1 N, hun/  
12 S, Strandskade 1 S, Vibe 2 ind fra W, Stor Præstekrave  
1 S-R, Almindelig Ryle 6 S, Sandløber 10 S + 1 N,  
Svartbag ad./ 2 N, 2.å/ 1 N, Høttendåge ad./ 552 S + 38 N  
Sanglærke 1 ind fra W, "Høllenkrage" 1 R, Jernspurv 1 TF,  
Røspurv 1 TF, Tornirisk 1 ind fra W, Snepurv 16 R + 2N

1715 - 1845

: Løn sp. 4 S + 2 N, Sortand asp./ 1 S + 77 N, Vibe 21 S +  
1 ind fra W, Høttendåge ad./ 15 S + 9 N, Sanglærke 2 R,  
Snepurv 15 N

Rastende Nager  
0920 - 0935

<u>Art/Antal</u>	<u>ad.</u>	<u>3.å</u>	<u>2.å</u>	<u>total</u>
Svartbag	4	-	-	4
Sølvåge	950	200	750	1900
Stornåge	25	-	3	28

Rovler synlige. Mili passive. Fleste passive.  
Endelig er der fred på stranden - der var kun mig og nå  
gerne og nagerne og mig.

Rast igvrigt

: Vibe 20-25 R + 2 N, Stornåge 1 ad. (kromarken), Høttendåge  
2 ad. (kromarken), Sanglærke 80, Musvit 2, Sangdrossel  
5, Solsort 25, Sortstrubet Bynkefugl 1 par ved Milis Vagtårn  
efter morgenobs., Jernspurv 2, Stor 225, Gulspurv  
15, Røspurv 1 han, Græsser 25

Bemærkninger

: Vaskede gulv og fejede stuerne ved middagstid - jeg har  
vist fået rengøringsvanvid.

De Tureby kom østfra ved 16-tiden, han bliver som gratis  
til den 1.april. Så kan man andre måske komme hjem en tur  
til Borte om en uges tid?? Ja gu kan man!!

Observator

: Faldborg is still the big bad boss.

Blåvand Fuglestation  
Tirsdag den 23. marts 1976

Vejrforhold: 0630- 0930 : KNE 2, 0/8, god sigt  
1715 - 1845 : nsv 3, 1/8, god sigt.

Observationer  
0630 - 0930 : Lem sp. 14 S + 2 SR, Hvinand han/ 1 N, Havlit han/ 1 S + 2 N, hun/ 1 S, Sortand han/ 18 S, hun/ 6S, usp./ 62 S + 10 N, Ederfugl han/ 3 S + 2 N, hun/ 6 S + 2 N + 2 NR, Stor Skallesluger han/ 2 S + 3 N, hun/ 1 S, Toppet skallesluger han/ 5 S + 3 N, hun/ 5 S + 1 N, Strandskade 10 N + 2 NS, Stor Præstekrave 1 R, Dobbeltbekkasin 4 S, Lille Kobbersneppe 3 S + 1 N, Alm. Ryle 2 S, Sandløber 75 S + 40 N, Sildemåge 1 S + 2 N + 1 NS, Hættemåge 24 S + 8 N, Sanglærke 3 S + 2 N, Gråkrage 1 N + 1 NS, Råge 1 N, Sissen sp. 2 N, Sne spurv 12 R.

1715 - 1845 : Lem sp. 70 N + 1 R, Hvinand hun/ 5 N, Sortand 4 S + 6 N + 15 R, Ederfugl han/ 18, hun/ 1 S + 3 usp. N, Toppet Skallesluger han/ 3 N, hun/ 1 N + usp./ 13 S + 9 N, Anatidae sp. 1 N ( med 6 Skaller ), Strandskade 1 S, Stor Regnspeve 5 N, Stor Præstekrave 1 S, Sandløber 4 N.

<u>Rastende Måger</u> 0915 - 0930	+ Art/ Antal	ad.	J.å	2.å	total
	Sølvmåge	400	55	236	690
	Stormmåge	50	2	5	57

-----  
En del søstjerner blev skyllet op på stranden til almen forlystelse for sølvmågerne, men derudover intet opskyl.

Rast isvrigt : Vibe ca 20, Agerhøne 2, Hvid Vipstjert 1, Vindressel 6, Sanglærke 30, Jernspurv 1, Bjergirisk 1 han ( ny art på federbrøttet ) Gulspurv, gråspurv, Solsort, Star.

Bemærkninger : Ved Jan og Jens' fra Esbjerg's hjælp lykkedes det at få sendt den efterhånden smålallende, syneseende ( u-både og heksekulter ) overliderlige Faldberg på en hårdt tiltrængt rekreation til storornitternes centrum Haslev. Det gav MI sig, som det kan ses ovenfor, straks det ganske pene, mærkbare udslag af Lommer på aftenobsen, hvilket immervæk kun kan have forbindelse med Johns hjemsendelse.

Som allerede nævnt kom århusianeren Jan og esbjergenseren Jens i dag.

Observatører : Jehn, Jens, Jan og

Bo Tureby.

Blåvand Fuglestation  
Onsdag den 24. marts 1976

Vejrforhold : 0615 - 0915 : Skiftende vind N-E , 0/8, Sigt : 5 km.  
1715 - 1945 : SW 3, 7/8, Sigt : god.

Observationer : Lem sp. 50 S + 4 SR + 4 R + 1 NR, Hvinand hun/ 1 S, Grå-  
0615 - 0915 and 1 han + 1 hun S, Krikand 3 han + 1 hun S, Pibeand  
4 hun + 2 han S, Taffeland 18 han + 3 hun S, Havlit 10 R,  
Sortand han/ 3 S , hun/ 6 S, usp./ 42 S, Mierfugl han/  
8 N + 1 SR, hun/ 8 N, juv.han/ 1 N, St. Skallesluger han/  
1 S, Tp. Skallesluger han/ 18 S + 1 N + 2 NR, hun/ 11 S +  
1 N + 2 NR, Strandskade 1 S, Stor Præstekrave 2 N, Stor  
Regnspeve 24 S, Lille Regnspeve 1 S, Lille Kobbersneppe  
12 S + 1 N, Sandløber 2 S, Sildemåge 1 N, Høttmåge 2 S +  
17 N, Gråkrage 1 ind + 5 N, Røgpiber 2 S + 3 W, Star 10 ind,  
Sanglærke 1 S + 2 W, Snepurv hørt.

Tilf. obs 12-14 : Stranden: Knortegås (nb) 2 S, Gråand 3 S, Krikand 14 S,  
Spidsand 3 han + 4 hun S, Pibeand 3 han + 4 hun S, Sortand,  
Stor Regnspeve 2 S, Lille Kobbersneppe 3 S, Alm Ryle 1 S.  
Ved Radiost.: Hørstødtjert hørt. Snavnepe u. fyret.

1715 - 1845 : Lem sp. 15 N + 2 S + 2R, Mørkb. Knortegås 4 S + 5 N ,  
Gravand 2 S, Krikand 2 han + 3 hun + 3 usp. S, Pibeand  
1 han + 1 hun S, Strandskade 4 S + 848 N, Storspeve 21 S +  
4 N, Lille Kobbersneppe 18 S + 22 N, Alm. Ryle 4 N,  
Høttmåge 112 S + 30 N.

Restende Måger : Art/ Antal      ad      3.å      2.å      total  
0900 - 0915  
Sølvmåge      150      25      130      305  
Stormmåge      1                     1  
-----  
Mågerne lå vinterresserede og passive og ventede på ebben.

Bemærkninger : Så kom der endelig gang i strandkaderne, hvilket kun kan  
skyldes Faldborgs fravær. Jens tog hjem til Esbjerg igen,  
og Jan fik den glimrende ide at tage en tur til Fiil Sø,  
hvilket resulterede i følgende fede obs-tal :

Fiil Sø 1430-16 : Lille Lappedykker 4, Fiskehejre 7, Pibesvane 8 ad + 1 sub,  
Grågås 2, Kortnæbbet Gås ca. 2500, Snegås 1 ad., Gravand  
2, gråand 50, krikand 4, hvinand 10, St. Skallesluger 5,  
Musvåge 1, Fjeldvåge 1, Blå Kørhøg 1 han + 1 hun, Tårn-  
falk 1, Vibe 2, Storspeve 7, Alm. Ryle.

Bemærkning II : Håb en fed morgenobs på grund af det længe ventede onslag  
i vejret - ja måske even i købet en smule rav til

JAN OG BO TURBY.

Blåvand Fuglestation  
Torsdag den 25. marts 1976

Veirforhold

: 0615 - 0915 : W 4, S/S, siht: 3 km.  
1715 - 1845 : W 2, 7/8, sigt: halvdårlig, dis.

Observationer  
0615 - 0915

: Lem sp. 96 S + 31 SR, Nørdiske/Sørthalset Lpd. 1 S, Sangsvane 6 ad. N, Mørkbuget Knortegås 4 S, Gravand 1 S, Fibeand han/ 10 S + 1 N, hun/ 11 S + 1 N, Krikand lhan/ 2 usp. S, Havlit 4 hanc + 8 usp. S, Sørtand han/ 3 S + 2N, hun/ 1 S + 1 N, usp. 49 S + 22 N, Ederfugl Shan + 4hun N, Toppet Skallesluger 2 han N + 1 hun SR, Strandskade 38 N + N 22 S, Stor Præstekrave 2 R, Bekkasin 1 S + 1 R, Storspeve 5 S + 20 N, Lille Kobberneppe 15 S, Ala Kyle 28 S + 28 SR, Sildemåge 1 N + 2 R, Hattmåge 5 S + 93 N, Gråkrage 1 R, Hvid Vipstjert 1 R, Sne Spurv 1 han/ 3 hun S.

1715 - 1845

: Lem sp. 2 N, Tp Lpd. 1 N, Mørkbuget Knortegås 20 N, Sørtand 6 N, Havlit 1 NR, Tp. Skallesluger 1 hun S, Strandskade 34 N, Storspeve 1 N, Sandløber 2 N, Sildemåge 7 N, Hattmåge 96 N, Splitterne 1 N, Hvid Vipstjert 1 R.

Tilfældig Obs.

: Storspeve 11 N, Skovneppe 1 R, 11 Solroter i haven, Gulspurv, Jernspurv, Sanglærke, osv.

Rastende Måger  
0900 - 0915

Art/ Antal	ad.	3.å	2.å	total
Svarthag	2			2
Stormåge	10		5	15
Silvåge	600	100	650	1350

Halvdelen aktive, de. passive naturligvis.

Bemærkninger

: En usædvanlig mager evening-obs bortset fra den enlige Splitterne.  
Aften-menuen stod på hjertes i flødesovs inde hos Bode Lyngs, hvorefter Jan plukkede Tau for 25 kr. i black-Jack.  
Kakkelovnen døde på grund af ,at den var fyldt til randen med slagter, men ellers intet nyt.

Jan og Be Tureby.

Blåvand Fuglestation  
Fredag den 26. marts 1976

Vejrforhold : 0615 - 0915 : W 2, 8/8, sigt 2-3 km. + 3 grader  
1715 - 1900 : W 3, 7-0/8, sigt : ubegrænset.

Observationer  
0615 - 0915 : Lom sp. 70 S + 8 N + 24 SR + 3 NR, Mb. Knortegås 6 S + 3 N, Gravand 1 han + 1 hun + 1 usp. S, Gråand 1 hun S, Fibeand 1 han + 3 hun S, Krikand 1 han + 2 hun S, Hvinand 1 han S, Havlit 5 han + 3 usp. SR + 2 usp R, Sertand han/ 3 S + hun/ 2 S + usp. 56 S, 15 SR, 2 N, Ederfugl 2 han + 2 hun N, Toppet Skallesluger 6 han + 6 hun S, Stor Skallesluger hun/ 1 S, Strandskade 3 S + 11 N, Stor Præstekrave 2 R, Storspove 3 S + 9 N, Lille Kobbersneppe 13 S + 4 N, Alm. Ryle 13 S, Islandsk ryle 1 S, Sandløber 11 S, Småvader sp. 7 S, Sildemåge 2 S + 16 N, Høttmåge 375 N, Splitterne 1 S, Sanglærke 51 W + 2 R, Gråkrage 1 R, Sårkrage 1 R, Engpiber 1 R + 3 W, Stær ca 30 på fyret ved obs begyndelse, Dressel sp 3 N.

1715 - 1900 : Lom sp. 8 N, Knogtegås 1 N, Havlit 1 R, Sertand 152 N, Ederfugl han/ 3 N + hun/ 3 N, Toppet Skallesluger 1 han + 1 hun + 9 usp. S, Småvader <sup>(sp. 1966)</sup> sp. 2 S + 1 N, Høttmåge 15 N, Sildemåge 3 N, Splitterne 8 N, Gråkrage 1 R,

Rastende Måger  
0915 : Art/Antal ad. 3.å 2.å total  
-----  
Stormmåge 32 3 35  
Sølvmåge 238 50 250 538  
-----  
Højvande. Hovedparten passive.

Tilfældig obs : Tårnfalk, Husskade, Stær...

Bemærkninger : Kakkelevnen er i god gang igen efter grundig tøining og rensning.  
Jan drog til Tyskland for at se fugle og sælge noget af sit og Erik Überlunds rav.  
" 2 tyskere mente, at de kunne overnatte her. Det kunne de ikke !

Observatør, gratist, chief, indkøbschief og sidste mand på skansen

Bosse Høgberg , alias Bo Tureby.

**Blåvand Fuglestation**  
**Lørdag den 27. marts 1976**

Vejrforhold : 0600 - 0900 : 0/8, W 3-4, sigt : god  
 1730 - 1900 : 7-0/8, W- 3-4, sigt : halvdårlig, diset.

Observationer  
 0600 - 0900 : Lem sp. 26 S + 17 SR + 3 N, Sule 2 ad. S, Mørkbuget Knortegås 68 S, Krikand 2 usp. S, Pibeand 7 han + 7 hun S, Kvind 1 hun S, Havlit 2 S + 4 R, Sortand 30 S + 60 N, Ederfugl han/ 7 ad N + 1 juv. N, hun/7N, Toppet Skallesluger han/ 4 S + 1 N, hun/ 5 S, Strandskade 9 S, Stor Prøstekrave 3 S, Strandhjejle 1 S, Storspeve 8 S + 16 N, Lille Købbersneppe 16 S, Alm. Ryle 46 S + 2 N, Sandløber 18 S, Sildemåge ad/6 N + 3.å// N, Hattmåge ad/ 3 S + 329 N, Splitterne 2 S + 6 N, Sanglærke 58 W, Høgpiber 2 S + 2 W, Gråkrage 1 R, Storke 1 R, Stor 2xW + 3 ind.

1730 - 1900 : Lem sp. 1 SR + 8 N, Mørkbuget Knortegås 4 S, Havlit 7 R, Sortand 29 N, Ederfugl 2 han + 1 hun S, Strandskade 3 S + 1 N, Storspeve 2 N, Alm. Ryle 2 S, Hattmåge 26 N, Splitterne 5 N.

Rastende måger  
 0900

Art/Antal	ad	3.å	2.å	total
Sildemåge	2			2
Stormmåge	20		2	22
Sølvmåge	1000	100	1100	2200

De fleste passive og klumpet sammen, hvilket vanskeliggjorde tællingen. Højvande.

Tilfældig obs : Til og fra byen: Storspeve 1 W, Sanglærke 50 R, vibe 10 R, Stor 110 R, Sangdrossel 2 R, Misteldrossel 2 R, Hjemme: Sanglærke, Jernspurv, huskade.

Bemærkninger : Givtig, men kold morgen-obs. De to Suler fulgtes ad. Sløv, men behagelig aften-obs. Snørk !

Ene og alene:

Bo TURKBY HANSEN !

Blåvand Fuglestation  
Søndag den 28 marts 1976.

Vejrforhold : 0600 - 0900 : W 4, 3/8, sigt: halvdårlig, diset  
1730 - 1900 : W 4, 5/8, sigt: halvdårlig, diset

Observationer  
0600 - 0900 : Lem sp. 3 N + 4 S, Sule 1 ad. S, Mørkbuget Knortegås  
16 S, Krikand 1 han + 1 hun S, Pibeand han/ 1 S + hun/  
5 S, Hvinand han/ 1 N + hun/ 2 S, Havlit han/ 1 S + 1 N  
usp/ 5 R, Sortand han/ 7 S, hun/ 1 S, usp/ 50 S + 13 N  
Bierfugl han/ 1 S + 2 N, hun/ 1 S + 2 N, Teppet Skalle-  
sluger han/ 8 S + hun/ 4 S, Tårnfalk 1 hun trækfersøg,  
Strandskade 1 S + 9 N, Stor Præstekrave 1 R + 2 N,  
Storspove 1 N, Lille Kobbersneppe 11 N, Alm. Ryle  
7 S + 2 N + 1 R, Sandløber 5 S, Sildemåge ad/ 16 N,  
3.å/ 1 N, 2.å/ 6 N, Gråmåge 2.å 1 N, Høttmåge ad/  
223 N, Splitterne 3 S + 16 N, Ringdue 1 R, Sanglærke  
50 W, Engpiber 3 W, Star 20 W, Gulspurv 26 W, Sort-  
krage 1 R, Gråkrage 1 R. <sup>3</sup>

1730 - 1900 : Lem sp. 2 N, Gravand 1 N, Havlit 3 R, Strandskade 509 N  
Sildemåge 1 S + 5 N + 1 R, Høttmåge ad/ 204 N, 2.å/  
1 N, Splitterne 16 N, Sortkrage k R, Gråkrage 1 R,  
Snespurv 13 N S.

<u>Rastende Måger</u>	Art/antal	ad.	3.å	2.å	total
0900	Sildemåge	1			1
	Høttmåge	4			4
	Stormmåge	16			16
	Sølvmåge				2200

Blev jaget op af turister. Vandet tiltagende.

Bemærkninger : Meget meget få Lemmer. Sølen og gråmågen hjalp dog  
på humøret.  
Besøg af Pede Lynx på aftenobsen, som kunne lægge  
yderligere 2-300 strandskader til de 509.  
Nul tilfældig obs, turister skræmmer mig!

Men Faldborg kommer i morgen ?

Kakkelovnen gik ud igen, men nu har den det helt godt.

BO TUREBY.

Blåvand Fuglestation  
Mandag den 29. marts 1976

Vejrforhold : 0600 - 0715 : W 4-5, 8/8, sigt: halvdårlig, dis  
0715 - 0900 : W 4-5, 8/8, REGN.  
1730 - 1900 : W 2, 6/8, sigt: god, let dis.

Observationer : Løn sp. 4 S + 1 SR, Mørkbuget Knortegås 28 S + 14 N ,  
0600 - 0800 Krikand usp/ 1 S, Fibeada 2 han + 4 hun S, Hvinand 1 hun  
SN, Havlit 3 R, Ederfugl 1 han + 1 hun N, Teppet Skalle-  
sluger han/ 1 S + usp/ 4 N , Strandskade 2 S + 1 N, Stor  
Præstekrave 3 R, Storspove 3 R, Lille Kobbersneppe 1 S,  
Islandsk Ryle 1 S, Alm. Ryle 18 S, Sildemåge ad/ 14 N +  
2.å/ 1 N, Hættemåge ad/ 356 N, Snespurv 1 hun S.  
Obsen afbrudt kl 0800 p. gr. a. REGNVEJR !

1730 - 1900 : Løn sp. 1 N, Sortand 25 N, Skallesluger sp. 2 S, Strand-  
skade 1 S, Stor Præstekrave 3 R, Sandløber 8 R, Silde-  
måge ad/ 22 S, Gråkrage 1 R, Sortkrage 1 R, Snespurv 9 R.

Rastende Måger : Ikke optalt efter morgenobsen p. gr. a. det allerede om-  
talte søgvej, men der var ca. 2000.  
Ved aftenobsens begyndelse var der mindst 5000 måger,  
da der kom pnt med opskyl ind ved lavvande. Der var  
såvel Silde-, Storm-, Hætte- som Sølvmåger.

Tilfældig Obs : Til og fra byen : Vibe 25, Sanglærke 50, Stor 300, Bog-  
finke 1 syngende han, Husrødtjert 1 hun + 1 hørt, Hvid  
Vipstjert 1, Husskade 2.

Bemærkninger : Rester af gårsdagens Strandskade-træk hørtes til langt  
ud på aftenen flakse rundt.  
Det var ikke kun regavejret, der jagede mig væk i morges.  
Nili kom også og begyndte at lege med krudt og kugler.

Ne, Faldborg kom ikke i dag !

Men Faldborg kommer i morgen ?

Besse Høberg .

Blåvand Fuglestation  
Tirsdag den 30. marts 1976

Vejrforhold : 0600 - 0700 : WnW 3, 7/8, sigt: god, regn- & haglbyger.  
0700 - 0900 : WNW 4, 3/8, sigt: god, sandfygning.  
WN  
1730 - 1900 : WnW 5-6, 0/8, sigt: ubegrænset, fygning.

Observationer : Lom sp. 97 S + 2 R, Mørkbuget Knortegås 28 S, Grav-  
0600 - 0900 and han/ 2 S + hun/ 1 S, Krikand 2 han + 1 hun S,  
Pibeand 3 han + 1 hun S, Spidsand han/ 1 S + 1 N,  
Havlit 2 N + 2 S, Sertand 1 han + 1 hun + 25 usp S,  
+ 81 N, Toppet Skallesluger 13 han + 15 hun S, Strand-  
skade 5 S, Vibe 2 S, Stor Præstekrave 1 S, Storspeve  
1 S, Islandsk Ryle 6 S, Alm Ryle 3 S + 1 N, Sandløber  
3 S + 5 N, Sildemåge ad/ 1 S + 3.å/ 1 S, Dværnmåge 2 ad  
+ 1 2.å S, Hættemåge 5 S + 1 N, Splitterne 1 N, Sang-  
lærke 82 W, Allike 6 N + 3 W, Sertkrage 5 W, Engpiber  
1 R, Star 20 N + 42 W,

1730 + 1900 : Lom sp. 10 N, Mørkbuget Knortegås 4 S, Sertand 1 han +  
1 hun + 10 usp. S, +31 N, Toppet Skallesluger 1 han +  
6 hun S, Strandskade 1 S, Storspeve 1 S, Lille Kobber-  
sneppe 2 S, Alm. Ryle 2 R, Sandløber 30 R, Sildemåge  
ad./ 41 S + 3.å/ 1 S + 2.å/ 1 S, Ride ad./ 2 N + 2.å/  
2 N, Splitterne 4 N, Snøspurv 5 R.

<u>Næstende måger.</u>	Art/Antal	ad.	3.å	2.å	total
0900	Svartbag	5			5
	Sildemåge	4			4
	Stormmåge	10		3	13
	Sølvmåge	1000	300N	2000	3300
	Hættemåge	4			4

Tilfældig obs. : Til og fra byen : Storspeve hørt, Vibe 25, Misteldros-  
sel 3 R, Star 250 R, Husrødstjert 1 hun R, Hvid Vip-  
stjert 1 R, Bogfink 1 syngende han.  
Stationen : Tornirisk 2 R, Kvækerfink 1 R, Græsser osv

Bemærkninger : Den ene gamle og den ene unge Ride havde olie på ma-  
ven.  
Den ene gamle og den unge dværnmåge fulgtes ad.

Jo, den gode Faldberg kom godt nok i dag kl 16.  
Højt hylende entrede han den ellers lige så fredelige  
gamle fuglestation. Han havde ifølge eget udsagn klun-  
set en pilanere hele vejen herover, for at glemme sin  
lille ( frugtsommelige ? ) elskede hjemme på farmen.  
Efter hurtigt at have indtaget en rulle af mine che-  
koladekiks, før han straks ned på stranden for at få  
del i såvel hits (hvor han så ville få dem fra) som  
de par småklumper rav, som vi andre ikke havde gidet  
samle op. Dampene gik dog hurtigt af gode gamle John,  
som efter aftenmaden skamfuld og ydmyg listede i seng  
med løfter om nok at skulle tage med på morgenobs.

Men ham om det !

G'nat

Bo TH.

Blåvand Fuglestation  
Onsdag den 31. marts 1976

Vejrforhold : 0600-0900 : W 2-3, regnbyger, dis, sigt: 2-3 km.  
1715-1915 : W 7 , , dis, sigt: 3-5 km.

Observationer  
0600 - 0900 : Lem sp. 2 S + 1 N, Mørkbuget Knortegås 19 S + 12 N, Pibe  
and han/ 2 S, hun/ 2 S, Hvinand hun/ 1 S, Havlit han/ 7R,  
hun/ 2 R, Sortand usp./ 74 S + 14 N, Edrefugl han ad./ 1  
N, han juv./ 1 N, hun/ 1 N, Toppet Skallesluger han/ 10 S  
+ 4 N, hun/ 8 S + 1 N, Strandskade 27 S + 5 N, Vibe 7 in  
d fra W, St. Præstekræve 3 N-R + 4 N, Storspove 16 S +  
21 N, Småkobber 48 S + 4 N, Alm. Ryle 5 S + 2 N, Sandlø-  
ber 2 N, Sildemåge ad./ 2 N + 1 S, 2.å/ 1 N, Grønåge 2.å/  
1 N, Høttmåge ad./ 4 S + 39 N, 2.å/ 1 N, Ride ad./ 9 S  
+ 8 N, 2.å/ 1 S + 1 N, Ringdue 1 ind fra W, Sanglærke 2  
S + 1 ind fra W, Sortkrage 1 R, "Møllenkrage" 1 R, Engp-  
ber 4 N + 5 ind fra W, Hvid Vipstjert 4 S + 1 ind fra W,  
Rørspurv 1 ind fra WSW, Sneespurv han/ 1 S

Bemærkninger : Det skal lige indskydes, at der højst har været 3 ad. og  
1 2.års Ride - det var de samme der fløj frem og tilbage

1715 - 1730 : Strandskade 62 N, Sandløber 18 R, Sneespurv 5 R

1730 - 1900 : Lem sp. 2 N + 1 R, Sortand han/ 3 S, hun/ 2 S, usp./ 21 S  
Strandskade 52 N, Sandløber 8 R + 1 N, Gulbenet Sølvmåge  
ad./ 1 R, Høttmåge ad./ 5 N, Ride 2.å/ 1 S, Splitterne  
2 N

1900 - 1915 : Mørkbuget Knortegås 1 N, Strandskade ca. 150 N

Rastende Måger  
0900 - 0915

Art/Antal	ad.	3.å	2.å	total
Svarthøg	1	-	1	2
Sølvmåge	700	100	1500	2300
Stormmåge	10	-	2	12
Høttmåge	5	-	-	5

Fløste passive. Mili skyder.

Rast isvrigt : Tilf. obs. stranden: (kl. 1215) Lem 1 N, Mørkbuget Knorte-  
gås 2 N, Stor Regnspove 1 S  
Stationen: Sangdrossel 1 syngende om morgenen, Rødhals 1,  
Engpiber 4, Hvid Vipstjert 1, Stor 1 fanget, Gulspruv 20  
Byen tur-retur: Vibe 35, Sanglærke 55, Huskade 2, Mistel-  
drossel 5, Sjagger 1, Sangdrossel 3, Vinddrossel 1, Sol-  
sørt 10, Ringdrossel 1 hun, Husredstjert: Bo så 1 hun ved  
Aquila og Erik så en usp. hjemme, Rødhals 1, Tårnfalk 1,  
Hvid Vipstjert 2, Stor 250-300, Bogfinke 3, Gulspruv 10  
og lidt græssere, samt 1 Ringdue.

Bemærkninger : Bo siger, at jeg skal understrege de gøe ting og sager.

Blåvand Fuglestation  
Torsdag den 1. april 1976

Vejrforhold

: 0600-0900 : W 5, Q/8, fed sigt  
1730-1900 : W 2, 2/8, havgas - ellers god  
1900-1930 : do., do., do.

Observationer

0600 - 0900

: Lem sp. 40 S + 1 S-R + 6 N + 1 N-R, Sule ad./ 1 N, Mørk buget Knortegås 11 S + 10 N, Hvinand han/1 N, hun/ 1 N, Sertand han/ 8 S, hun/ 3 S, usp./ 20 S + 179 N, Ederfugl han ad./ 1 N, han juv./ 1 S, hun/ 1 N, Tp. Skallesluger han/ 4 S + 1 N, hun/ 2 S + 1 N, Strandskade 4 S + 1 N-R, Vibe 16 S + 4 W, St. Præstekrave 1 S, Stor Regnspeve 3 S + 4 S-R + 8 N, Lille Kobberaneppe 1 N, Alm. Ryle 4 S + 2 N, Sandløber 11 S + 5 R, Småvader sp. 1 S, Sildemåge ad./ 4 S + 9 N, 2.å/ 2 S, Sternmåge: pamt nordtrak - ca. 500 - i første time, Dværnmåge ad./ 7 S, Hattmåge ad./ 5 S + 27 N, 2.å/ 1 N, Ride ad./ 1 N, Splitterne 11 N, Sanglærke 257 S + 9 N + 8 W + 1 ind fra W, Sørkrage 8 S + 1 R, "Mollenkrage" 1 R, Gråkrage 1 R, Råge 29 S + 6 N, Allike 28 S + 5 N, Jernspurv 1 S, Engpiber 8 S + 4 W, Stor 116 S + 8 N + 15 W, Grønirisk 7 S, Tornirisk 8 S + 1 ind fra W, Irisk sp. 2 S + 1 W, Bogfinke 5 S, Gul spurv 3 S, Rørspurv 1 N, Sne spurv han/ 1 S, usp./ 6 R

1730 - 1900

: Mørkbuget Knortegås 51 N, Sertand usp./ 4 N, Ederfugl han ad./ 1 N, hun/ 1 N, Tp. Skallesl. usp./ 2 S + 1 N, Strandskade 1 S + 696 N, St. Præstekrave 2 S, Mollenvader sp. 1 S, Sildemåge ad./ 1 S + 1 N, Ride ad./ 1 N, Splitterne 1 N, "Mollenkrage" 1 R, Råge 3 S, Sne spurv 5 R

1900 - 1930

: Strandskade 370 N

Rastende Måger

0850 - 0910

Art/Antal	ad.	3.å	2.å	total
Svartbag	10	-	-	10
Sildemåge	1	-	-	1
Sølvmåge	800	125	2200	ca. 3125
Sternmåge	10	-	1	11
Hattmåge	1	-	-	1

Ebbe. Nili skyder. 5 ravsamlere. 15 % aktive.

Rast isvrigt

: Tilf. obs. på stranden kl. 1700 : Strandskade 55 N. Stationen: Vibe 1 S, Sanglærke, Musvit 1, Blåmejse 2, Solsort 4, Gårdesnutte 1, Fuglekonge 1, Jernspurv 2, Engpiber 1, Rødhals 1, Hvid Vipstjert 1, Tornirisk 7, Bogfinke 10, Kvækerfinke 1, Gulspurv, Rørspurv 1, Skovspurv 1, m.m. Byen tur-retur: Tårnfalk 1 han, Urfugl 2 set ved Hvidbjerg Strand af Erik, Vibe 45, St. Flagspøtte 1, Sanglærke, Topmejse 1, Misteldrossel 2, Sangdrossel 8, Solsort 10, Ringdrossel 1 hun, Husredstjert 1 hun, Rødhals 1, Stor 250, Hvid Vipstjert 2, Bogfinke 10, Tornirisk 10

Bemærkninger

: Vi slap storen jekun (ikke lekun) ud idag, men den ku skutte flyve.

Bo Tureby Hansen

og

John Faldborg Andersen

Blåvand Fuglestation  
Fredag den 2.april 1976

Vejrforhold

: 0600-0700 : ESE 2 , S/S, regnvejrs, dis, sigt: 3-5 km.  
0700-0800 : NE 3-4, do., do. , do., do.  
1730-1900 : NE 1 , do., ,tåge, sigt: 500 meter

Observationer

0600 - 0800

: Lem sp. 30 S + 1 N + 3 S-R + 1 R, Anser sp. 4 S, Mørkbuget Knertegås 12 S + 3 N, Gråand han/ 1 S, hun/ 1 S, Pi-beand han/ 1 S, hun/ 2 S, Hvinand hun/ 1 S, Havlit han/ 3 R, hun/ 1 S + 2 R, Sortand han/ 4 S, hun/ 4 S, usp./51 S + 58 N, Ederfugl han ad./ 1 N, hun/ 1 N, Toppet Skallesluger han/ 14 S + 3 N, hun/ 4 S + 2 N, usp./ 1 S, Vibe 2 ind fra W, St. Præstekrave 1 S, Alm. Ryle 32 S, Sandløber 3 S + 2 N, Sildmåge ad./ 1 N, Høttmåge ad./ 15 N, Ringdue 5 ind fra W, Sanglærke 5 ind fra W, Sortkrage 3 TF, Gråkrage 1 N, Gardsmutte 1 ind f. W, Sangdrossel 5 ind f.W, Selsort 4 ind f.W, Rødhals 1 ind f.W, Fuglekonge 4 ind f. W, Engpiber 3 N + 6 ind f.W + 2 R, Skurpiber 1 ind f.W, Hvid Vipstjert 1 S + 1 N, Star 3 ind f.W, Finske sp. 1 N, Snepurv 5 R, Småfugl sp. 1 ind f.W.

1730 - 1900

: Toppet Skallesluger han/ 1 S, hun/ 1 S, St.Præstekrave 2 S + 2 R, Høttmåge ad./ 1 S + 4 N, Splitterne 10 N + 1 S

Rastende Nager

0900 - 0915

Art/Antal	ad.	3.å	2.å	total
Svartbag	3	-	2	5
Sølvmåge	800	100	1900	ca. 2800
Stormmåge	10	-	3	13
Høttmåge	8	-	-	8

Masser af søstjerner, enkelte slangestjerner, rødspætter, rødtunger, 1 sild, ornerør m.m. skyllet op i nattens løb, men så ikke ud til at friste de passive nager. Mili skyder.

Rast isvrigt

: Tilf. obs v. hofde I kl. 1145: Knertegås, Mørkbuget 11 N  
Stationen: Agerhøne 4, Ringdue 12 NE, Sanglærke, Musvit 1, Gardsmutte 3, Sjagger 1, Sangdrossel 10, Selsort 10, Hugrødstjert 1 hun, Fuglekonge 25, Jernpurv 15, Engpiber 2, Star, Grønirisk 15, Bogfinske 10, Gransanger 1 syngende om morgenen, Rødhals 10, Tornirisk 2, Gulspurv 10, Rørspurv 2 Snepurv 1  
Byen tur-retur: Tårnfalk 1, Falk sp. 1 N (sandsynligvis Vandrefalk), Vibe 25, Tyrkerdue 1, Sanglærke, Huskade 4, Musvit 1, Misteldrossel 2, Sangdrossel 10, Selsort 10, Ringdrossel 1 han + 1 hun, Hugrødstjert 1 han + 2 hun, Rødhals 10, Fuglekonge 15, Jernpurv 20, Star 250, Bogfinske 10, Rørspurv 1

Bemærkninger

: Gud fri mig et vejr.

Observatører

: Bo Tureby og John Faldborg

Blåvand Fuglestation  
Lørdag den 3. april 1976

- Vejrforhold : 0600 : SE2, 8/8, tåge, regnvej, sigt: ca. 1 km.  
0800 - 0915: SE2, 8/8, , , sigt: fed sigt  
1745-1830 : NW4, 7/8, ; , do.  
1830-1915 : N 4, do., ; , do.
- Observationer : Ingen observationer udført på grund af vejret - selv om Erik Overlund siger at det skulde var tåge.
- 0600
- 0800 - 0915 : Lem sp. 1 S, Mørkebuget Knortegås 30 S + 8 N, Sortand  
usp./ 48 S + 90 N, Strandskade 26 S + 36 N, Hattemåge  
ad./ 4 N
- 1745 - 1915 : Lem sp. 4 S + 1 N, Sterskarv 1 N, Sortand han/ 2 S, hun/  
1 S, usp./ 147 S + 5 N, Toppet Skallesluger han/ 5 S,  
hun/ 5 S, Strandskade 2 S, Stor Prøstekrave 3 R, Sand-  
løber 21 N + 30 R, Grønåge ad./ 1 S, Hattemåge ad./ 13  
S, Splitterne 6 S + 6 N, Sortkrage 2 S
- Bemærkninger : Under aftenens sås et konstant sydtræk af måger - selv  
måger og enkelte Svartbøge - på overnatningstræk : løst  
anslået vel omkring 8-10.000 ex. - flest 2.års-fugle.
- Rest isvrigt : Stationen: Blå Hørbøg 2 hun/ juv., Sanglærke, Selsort,  
Rødhals 10, Jernspurv 10, Fuglekonge 3, Hvid Vipstjert  
2, Star 15, Grønirisk 4  
Dren tur-retur: Tyrkørdue 1, Ringdue 6 W + 2 RNE, Sang-  
lærke, Hvid Vipstjert 2, Misteldrossel 8, Sangdrossel  
9, Sjagger 1, Selsort 10, Ringdrossel 1 han + 1 hun,  
Rødhals 15, Hasskade 3, Star 150, Bogfinke 10, Jernspurv  
10 m.m.. Desuden så Erik 3-4 Hærgristierte og 1 Stenpikk  
er (første).
- Bemærkninger : Nu er jeg fandermons esse begyndt at drømme om rav.
- Gæster : Leif og henen samt Mette - alle fra Haslev - kom idag  
ved middagstid for at hente den efterhånden smålallende  
ravgale, Blåvandskulrede og fitta-gale Be hjem til Dan-  
mark.
- Observatører : Stadig ingen nye.

Blåvand Fuglestation  
Søndag den 4. april 1976

Vejrforhold

: 0600-0730 : SSW 1-2, 1/8, sigt: fed  
0730-0900 : SSE 4 , 0/8, de.  
1745-1800 : S 4 , 4/8, dis, sigt: ca. 8 km.  
1800-1830 : de. , 7/8, de., de.  
1830-1915 : de. , 8/8, de., de.

Observationer  
0600 - 0900

: Lem sp. 90 S + 7 S-R + 9 N + 3 N-R + 10-20 R, Toppet Lap pedykker 6 S, Suldfalk 1 N-S-N, Fiskehejre 1 S, Mørkbuget Knortegås 52 S + 32 N, Gravand 2 S, Gråand han/ 2 N, hun/ 3 N, Krikand han/ 34 S + 1 N, hun/ 46 S + 1 N, usp./ 75 S + 2 N, Pi-beand han/ 33 S + 8 N, hun/ 45 S + 11 N, Skoand han/ 2 S, Troldand han/ 7 S + 4 N, hun/ 3 S + 3 N, Havlit han/ 2 S, hun/ 7 S, usp./ 1 S + 3 S-R, Sortand han/ 18 S + 7 N, hun/ 9 S + 3 N, usp./ 74 S + 601 N, Ederfugl han ad./ 1 S + 5 N, hun/ 1 S + 2 N, Tp. Skallesluger han/ 23 S + 1 S-R-S + 2 N, hun/ 19 S + 1 S-R-S + 2 N, Spurvehøg 1 NW, Tårnfalk 4 NW, Strandskade 47 S + 158 N, Vibe 6 S + 8 W + 1 N, St. Præstekrave 4 S, Strandhøjle 2 S, Sterspeve 1 S, Lille Købbersneppe 27 S, Isl. Ryle 3 S, Alm. Ryle 55 S, Sandløber 2 N, Sildemåge ad./ 4 N, Høttmåge ad./ 2 S + 43 N, 2.å/ 1 S, Havterne 3 S, Splitterne 5 S + 5 N, Huldue 2 N, Ringdue 11 NW-retur, Moneherøngle 1 ind fra W, Sanglærke 145 S + 15 W + 3 N, Sortkrage 3 R, Gråkrage 1 N, Råge 12 S, Allike 10 S + 28 W, Engpiber 6 S + 3 TF, Hvid Vipstjert 12 S + 1 R, Star 10 S + 10 W + 4 N + 3 ind f.W, Grønirisk 10 S, Tornirisk 66 S + 7 N + 4 W, Bogfinske 2 S, Gulspurv 1 N, Rørspurv 1 S, Snespurv hun/ 1 S.

1745 - 1915

: Fiskehejre 1 S, Mørkbuget Knortegås 8 N, Gravand 2 N, Pi-beand han/ 1 S, hun/ 7 S, Sortand han/ 2 S + 12 N, hun/ 1 S + 2 N, Ederfugl han ad./ 3 N, hun/ 3 N, And sp. 5 N, Toppet Skallesluger han/ 1 S, Strandskade 10 S + 305 N, Vibe 1 N, St. Præstekrave 1 S-R, Strandhøjle 1 S, Sterspeve 13 S, Alm. Ryle 11 S, Sildemåge 3.å/ 1 S, Høttmåge ad./ 3 S + 26 N, 2.å/ 1 S, Splitterne 3 N, Hvid Vipstjert 1 N

Rastende Måger  
0900 - 0920

Art/Antal	ad.	3.å	2.å	total
Svartbag	2	2	1	5
Sølvmåge	725	80	1150	ca.1955
Stormmåge	35	-	8	43
Høttmåge	10	-	3	13

Revler synlige. Intet nyt opskyl siden det der kom igår nat. 50 % af mågerne aktive. 15-20 ravsamlere.

Bemærkninger

: Umiddelbart efter morgenebisen sås: Krikand usp./ 47 S, 5 Tp. Skallesluger han/ 2 S, hun/ 2 S, SS 28 N, Småkobb. 5

Rast iøvrigt

: Hjemme: Ringdue 2, Hvid Vipstjert 1, Fuglekonge, Jernspurv 3 Rødhals 3, Bogfinske, Sanglærke, Gulspurv, Selsort m.m.  
Byen tur-retur: Tårnfalk 1, Strandskade 17 N, Vibe 4, Sanglærke, Misteldressel 4, Sangdressel 15, Vindressel 2, Sjagger 2, Selsort 5, Ringdressel 1 par, Hørsødtjert 1 hun, Engpiber 1, Rødhals 5, Stenpikker 1 han + 2 hun, Star 200, Jernspurv 5 m.m.

Gæster

: Be og familien tog hjem; hen på eftermiddagen ankom Jens Peter Heunissen fra Esbjerg

John.

Blåvand Fuglestation  
Mandag den 5. april 1976

Vejrforhold

: 0545-0730 : SW 4, 4/8, sigt: god  
0730-0845 : SW 5, 8/8, regnbyger, sigt: god  
1745-1830 : WSW 6, 8/8, dis, sigt: ca. 5 km.  
1830-1945 : WSW 6, 8/8, dis, regnvej, sigt: ca. 5 km.

Observationer  
0545 - 0845

: Lem sp. 54 S + 4 S-R + 3 N, Sule ad./ 1 N, Mørkbuget Knortegås 1 S + 6 N, Krikand han/ 4 S, hun/ 2 S, Fibeand han/ 4 S, hun/ 6 S, Hvinand han/ 1 S, hun/ 1 S + 11 N, Havlit han/ 8 S + 3 R, hun/ 3 S + 2 R, Fløjlsand han/ 2 S, Sortand usp./ 110 S + 279 N, Tp. Skallesluger han/ 23 S + 3 N, hun/ 15 S + 2 N, Strandskade 8 S + 3 N, Stor Præstekrave 1 S + 1 S-R, Strandhøjle 1 S, Storspeve 3 S + 3 N, Småkobber 13 S, Isl. Kyle 10 S, Alm. Kyle 38 S, Sandløber 1 N + 55 S, Almindelig Kjøve mærk/ 1 N, Sildemåge ad./ 2 N, Høttmåge ad./ 3 S + 42 N, 2.å/ 1 S + 3 N, Havterne 3 S, HF-terne 1 S + 1 N, Splitterne 6 N, Ringdue 1 ind fra W, Sanglærke 36 S + 3 N, Sortkrage 1 R, "Møllenkrage" 2 R, Gråkrage 1 R, Råge 3 ind fra W + 4 S, Allike 2 S, Engpiber 4 S, Hvid Vipstjert 2 R, Stor 6 S + 25 N, Tornirisk 6 S

1745 - 1915

: Lem sp. 1 N, Sule ad./ 1 S, Mørkbuget Knortegås 4 S, Sortand usp./ 9 S + 10 N, Strandskade 2 S-R, Stor Præstekrave 1 S-R, Sildemåge ad./ 3 N, 2.å/ 1 N

Mågetelling  
0845 - 0900

Art/Antal	ad.	3.å	2.å	total
Svartbag	5	-	-	5
Sølvåge	900	150	1400	ca.2450
Storåge	15	-	3	18
Høttmåge	3	-	-	3

30 % af mågerne aktive. Nili ligeledes skideaktive - de røvuller - . 5-6 ravgale individer. Intet opskyl siden igår.

Rast iøvrigt

: Stationen: Strandskader (ca. 5-6 halvparten flokke såvidt det kunne høres) trak N i aftes ved 2100-tiden.  
Today: Huگردstjert 1 hun, Jernspurv, Rødhals, Fuglekonge m.m. - men i ringe tal.  
Byen tur-retur: Misteldrossel 3, Sangdrossel 20, Vindrøssel 3, Solsort 3, Ringdrossel 1 hun, Stenpikker 3, Stor 200, Vibe 12 m.m..

Bemærkninger

: Kein

Gæster

: Jens-Peter Hounissen (Hounissen). Ved middagstid ankom Jens Ole Skysevs fra Esbjerg.

Bemærkninger alligevel: Om aftenen så vi Pedes billeder fra Afrika, og Jens Oles fra jeg ved delme snart ikke hvilken verdensdel.

Padberg.

**Blåvand Fuglestation**  
**Tirsdag den 6. april 1976**

Vejrforhold

: 0545-0745 : W 6, 8/8, dis, regnbyger, sigt: ca. 5-8 km.  
 0745-0845 : WNW 6, de., , do. , do.  
 1745-1915 : WNW 8-9, 5/8 - Q/8, sigt: 2 km.

Observationer

0545 - 0845

: Lem sp. 155 S + 1 S-R + 5 N, Sule ad./ 1 S + 1 S-N, Fiskehejre 1 ind f.W, Grågå 18 N, Nørkbuget Knortegås 184 S, Gråand han/ 1 S + 1 N, hun/ 1 S + 1 N, Krikand han/ 1 S, hun/ 1 S, Pibeand han/ 1 S, Hvinand han/ 1 N, hun/ 18 + 4 N, Havlit usp./ 45 S, Fløjlsand han/ 1 S, Sertand usp./ 113 S + 86 N, Ederfugl han ad./ 6 N, hun/ 6 N, Tp.Skallesluger han/ 10 S + 5 N, hun/ 6 S + 3 N, Strandskade 5 S + 3 R, St. Præstekrave 1 S-R, Storspeve 2 S + 11 N, Lille Købberneppe 2 S, Islandsk Ryle 2 S + 1 N, Alm. Ryle 3 S, Sandløber 6 S + 7 N, Sildemåge ad./ 1 S + 11 N, Høttemåge ad./ 4 S + 7 N, 2.å/ 1 S + 2 N, Gråmåge ad./ 1 S, Ride ad./ 1 S (olie), HF-terne 1 N, Splitterne 1 S + 1 N, Alcidae sp. 1 S, Sortkrage 2 R, Hvid Vipstjert 1 R, Sne-spurv 1 hun R

1745 - 1915

: Lem sp. 5 N, Sertand han/ 2 S, hun/ 1 S, Ederfugl hun/ 1 S, Strandskade 5 R, St. Præstekrave 2 R, Alm. Ryle 1 R, Sandløber 31 R, Splitterne 2 N

Rastende Måger

0845 - 0905

Art/Antal	ad.	3.å	2.å	total
Svartbag	3	-	1	4
Sølvmåge	1000	170	4245	ca.5315
<u>Gråmåge</u>	1	-	-	1

Mågerne lå på, eller fløj over vandet - ventende på opskyllet (kun indeholdende fladfisk og ormerør - og rav), Nili skyder. En del måger stod dog også på stranden; deri blandt Gråmågen som er den samme som på morgenebs.  
 På aftenobs. så Jan ikke en eneste rastende måge !!!!!

Grørup Langes  
1145

: Tårnfalk 1, Stor Ternskade 1

Filles  
1200 - 1400

: Fiskehejre 2, Kortnæbbet Gås 400, Gråand 5, Hvinand 3, Blå Kørhøg 1 hun/juv., Dværgefalk 1 han (sad på jorden 50 m. fra bilen), Tårnfalk 3, Vibe 15, Ringdue 50, Misteldrossel 2, Hvordstjert 1 han + 2 hun, Hvid Vipst. 1, Bogfinke 100, Rørspurv 15, Røget Ål juv./ 4 R, Røget Torsk † / 1 R.....ahhhhhhhhhhh

Rast isvrigt

: Nicene: Tårnfalk 2, Hedelerke 1 (første), Rødhals 2, Fuglekonke, Jernspurv, Stenpikker 1 hun, m.m.  
Byen tur-retur: Misteldrossel 1, Ringdrossel 1 hun, Sangdrossel 15, Vindrossel 3, Sjagger 1, Sols 3, Stenpikker 1 par, m.m.

Bemærkninger

: Jan kom idag - og konstaterede straks at sandløberne var utrolig aktive, så sent som kl. 1930.

Gæster

: Jens Peter (han er her isvrigt som erhvervspraktikant - som ravsamlere - eller som fuglekigger???) Jens-Ole tog hjem til middag, og nu skal jeg ha mad.

Blåvand Fuglestation  
Onsdag den 7. april 1976

Vejrforhold

: 0545-0845 : W 5, Q/8, sigt: over 5 km.  
1745-1915 : W 4, 3/8 - 8/8, sigt: over 5 km.

Observationer  
0545 - 0845

: Lem sp. 101 S + 1 N, Mørkebuget Knortegås 159 S, Sortand  
usp./ 102 S + 56 N, Mørkefugl han ad./ 2 S, hun/ 2 S, Tp.  
Skallesluger han/ 5 S + 4 N, hun/ 4 S + 1 N, Strandskade  
14 S + 8 S-R + 17 N, Vibe 1 N, Stor Præstekrave 4 R, Stor  
Rognspove 7 N, Sandløber 9 N + 10 R, Sildemåge ad./ 2 S +  
6 N, Høttmåge ad./ 1 S + 2 N, Ride 2.å/ 1 S, Sanglærke  
70 S + 127 WHW, Sortkrage 2 R, Måge 6 og Allike 10 TF fle  
re gange, Steppikker 20 N, Engpiber 9 S + 1 N, Hvid Vip-  
stjert 2 N + 1 R, Star 24 S + 92 WHW, Grønirisk 5 S + 6 N  
Ternirisk 1 S + 10 N, Irisk sp. 1 N, Bogfink 3 N, Gul-  
spurv 1 TF, Sne spurv han/ 1 R-N

1745 - 1915

: Lem sp. 2 N + 1 R, Sortand usp./ 23 S + 3 N, Strandskade  
3 R, Stor Præstekrave 2 R, Sandløber 7 R, Splitterne 1 N,  
Sne spurv 3 R

Rastende Måger  
0830 - 0845

Art/Antal	ad.	3.å	2.å	total
Svartbag	8	1	6	15
Sølvmåge	750	100	2200	ca. 3050
Stornmåge	11	-	-	12
Gråmåge	1	-	-	1
Høttmåge	1	-	-	1

ca. 30 % af mågerne aktivt fødesøgende. Nilidaterne for-  
bandet aktive de svin.

Kl. 1745 stod ca. 1200-1500 måger på stranden.

Rast isvrigt

: Nisne: Tårnfalk 1, Rødhals, Jernspurv, Grønirisk m.m.  
Byen tur-retur: Vibe 7, Misteldrossel 1, Sangdrossel 15,  
Sølsort 4, Ringdrossel 1 hun, Hørdetjert 1 hun (Klitvej)  
Steppikker 2 han + 1 hun, Hvid Vipstjert 1, Star 25  
Et ømt til He Plantage hver kun 7 Små Korsneb og 1 Tårn-  
falk.

Bemærkninger

: Småt med rav, ingen tegn på nyt opskyl, nul fugle,  
ingen penge og en sej medister, konklusion: en helt  
igennem streng dag for de små drenge.

Gæster

: Jens-Peter - Esbjerg - og JAN FRA ÅRRRRRRRRRUS

Fast Gæst i den gamle vakkende rønne: DON FRADDERBORG

Klavand Fuglestation  
Torsdag den 8. april 1976

Vejrforhold : 0545-0845 : NE 3, 2/8 - 0/8, sigt: Fed  
1745-1915 : N 2-3, 0/8, sigt: fed

Observationer  
0545 - 0845

: Løn sp. 55 S + 2 N + ca. 50 R, Toppet Lappedykker 2 N, Mørk buget Knortegås 10 S + 191 N, Gråand han/ 1 N, hun/ 1 N, Hvinand han/ 1 S, Sortand usp./77 S + 3 N, Børfugl han ad./ 18 + 3 N, hun/ 3 S + 3 N, And sp. 2 S, Tp. Skallesluger han/ 14 S, hun/ 12 S, usp./ 5 S, Strandskade 1 N-R, Stor Prøstekrave 1 R, Sildemåge ad./ 1 N, Gråmåge ad./ 1 R, Høttmåge ad./15 S + 10 N, Ringdue 21 N, Sanglærke 186 N, Sertrake 2 R, Gråkrage 5 N, Råge 26 N, Allike 85 N, Muskade 1 R, Misteldressel 1 N, Stenpikker hun/ 1 N, Jernspurv 1 N, Høgpiber 1 S + 5 N, Hvid Vipstjert 13 N, Star 27 N, Grønirisk 2 N, Tornirisk 58 N, Bjergirisk 1 N, Gråisken 1 N, Bogfiabe 5 N, Gulspurv 4 N, Rørspurv 2 N, Snepsurv 5 R, Gråpsurv hun/ 1 TF

1745 - 1915 : Observationer henlagt til Filles røgeri

Rastende Måger  
0845 - 0845

: 0 (NUL) måger (absolut ingen rastende) - simpelthen ikke ån at skue. Ved 0800-tiden stod der ca. 200 - deriblandt 3 Starbøge, 3 høttmåger, 20 Stormmåger og 1 Gråmåge - resten Sølv.

Fil 88  
ca. 1700 - 1830

: Tilf. obs. under indtagelse af lakre, smøkre, saftige, fede, dejlige, saftige røgede ål (ÅL ja) : Kortnæbige 700, Gråand 10, Hvinand 1, Vibe 15, Rørspurv 40 m.m.

Rast isvrigt:

: Stationen: Tårnfalk 1, Rødhals 5, Jernspurv 1, Hvid Vipstjert 1, Tornirisk 6 m.m.

Byen tur-retur: Tårnfalk 2, Misteldressel 4, Sangdressel 8, Sølsort 4, Musvit 1, Topvejse 2, Rødhals 5, Star 20, Skovspurv 4, Tornirisk 5 m.m.

Bemærkninger

: Ål er godt,  
og ål er sundt,  
og derfor æder vi dem dagnet rundt

Farvel venner, vi ska ned  
hos Pede og søde ÅL - ÅL ja  
Jenas.

Blåvand Fuglestation  
Fredag den 9. april 1976

Vejrforhold : 0600-0900 : SW 3, S/S, sigt: fed  
÷ 1745-1915 : do., do., dis, sigt: ikke over 6 km.

Observationer  
0600 - 0900 : Sortstrubet Lem 1 padlende S-ind-R-Stationen-skraldespande  
n (hvilket HM stod for), Lem sp. 41 S + 2 S-R + 16 N + 50R,  
Toppet Lappedykker 1 S + 1 N, Mørkbuget Knortegås 26 S +  
105 N, Krikand han/ 2 S + 1 S-N, hun/ 2 S + 1 S-N, Pibeand  
han/ 3 S + 2 S-N, hun/ 7 S + 3 S-N, Havlit han/ 4 S + 4 N,  
hun/ 4 S + 1 N, Fløjlsand han/ 4 S + 1 N, hun/ 1 S, Sortand  
han/ 180 S + 1 S N, hun/ 50 S + 2 N, asp./ 97 S + 328 N, Top-  
pet Skallesluger han/ 16 S + 3 N, hun/ 23 S + 2 N, Strand-  
skade 11 S + 6 R, Stor Præstekrave 3 R, Storspeve 6 S, Alm  
Ryle 1 S, Sandløber 5 S + 6 N, Sildemåge ad./ 4 N, Høttend  
ge ad./ 7 S + 13 N, 2.å/ 1 S, Havterne 1 S, Splitterne 2 N  
Ringdue 5 ind f. NW, Sanglærke 59 W, Sørthrage 2 R, "Høllen  
krage" 1 R, Råge 9 W, Allike 7 W, Raggiber 2 W + 1 N, Hvid  
Vipstjert 7 S + 1 N + 2 R, Star 7 W, Tornirisk 29 W + 3 N,  
Gråsisken 1 N, Korværving 1 TF, Snepurv 2 S + 2 N (2 R)

~~1745-1915~~ → Ingen-observationer. ÷ obs.

Bemærkninger : Umiddelbart efter morgenebs. slut - sås Krikand asp./ 27 S  
Kom et kvarter før sent inerges - derfor 0600 - 0900

Rastende Måger  
0900 - 0901

Art/Antal	ad.	3.å	2.å	total
Svartbag	-	-	1	1
Sølvåge	3	1	2	6
Stormåge	15	3	1	19
Høttendåge	3	-	-	3

Beg. ebbe. Mili aktive. Mågerne passive, stående i strand-  
kanten. Intet nyt opskyl - dog 1 levende skrubbe.

Rast isvrigt : Hjemme: Tårnfalk 1, Agerhøne 4, Blåmejse 2, Tornirisk 10,  
Sanglærke, Star, Rødhals 3, Jernspurv 1 m.m.  
Byen tur-retur: Grågåse 1 SW, Stor Røgspeve 1 i sangflugt  
over Kallehønskrak, Sangdrossel 15, Selsort 2, Jernspurv 3,  
Sanglærke, Star 60, Skovspurv 2 m.m.  
Tilf. obs. på vej til byen kl. ca. 1730: Mørkbuget Knortegås 55 N,

Bemærkninger : Ja venner - det der HM under morgenebsobservationen er den  
rene og skure sandhed. Han kom kl. ca. 1600, og straks  
trak det op til den helt store hovedrengøring. Lige nu sid  
der han i sofaen og læser fuglestationsrapport. - og er dejlig  
afslappet og rolig hvad han jo ikke plejer; den Herre.  
Ak ja - og jeg som tredje ensenheden var reddet for et par  
dage!

Endnu engang  
Jón .

Blåvand Fuglestation  
Lørdag den 10. april 1976

Vejrforhold : Morgen- og aftenobs., droppet på grund af totaltåge.

<u>Rastende Måger</u>	Art/antal	ad.	3.å	2.å	total
0955 - 1010	Svartbag	2	-	1	3
	Sildemåge	3	-	-	3
	Sølvmåge	49	33	95	177
	Sternmåge	23	4	5	32
	Høttmåge	4	-	-	4
	Måger usp.				e. 300

Beg. ebbe. Mågerne passive - en flok stående inde på stranden og en flok stående i strandkanten (de 300 usp.) som blev lettet af præsurere og derefter landede på vandet godt godt væk i tågen. Mili passive. Intet opskyl - nyt altså.

Rast under någetl. : Strandskade 16, Islandsk Ryle 10 ( 2 i beg. sommerdr.), Sandløber 30.  
De 2 sidstnævnte fouragerede ret ivrigt - især sandlb..

Rast isvrigt : Tilf. obs. stranden kl. ca. 1800: Kortnæbbet Gås 35 NE  
Nøgne : Agersk hært, Husrødtjort 2 hanner, Fuglekonge 2, Kvækerfink 6, Jeraspurv 2, Rødhals 4, Star m.m.  
Byen tur-retur: Tyrkerdue 1, Sanglærke 25, Musvit 2, Sangdrossel 10, Sølsort 3, Stenpikker 2 hanner, Jeraspurv 2, Fuglekonge 1, Hvid Vipstjert 1, Star 25 m.m.

Bemærkninger : Rengring (Hovedrengring på det nærmeste) part two - fortsatte før fuld udblæsning med start ved middagstid, og derefter glæder de 2 små drenge sig til stegt lever, og til at slappe af.

Gæst : Bare det der står under bemærkninger er forklaring nok til hvem der er gæst.....og der er sku ikke andre end ham.

John Faldborg  
Andersen

Blåvand Fuglestation  
Søndag den 11. april 1976

Vejrforhold : 0630-0830 : S 2-3, 0/8, dis, sigt: ca. 3 km.

Observationer  
0630 - 0830

: Lem sp. 26 S + 1 S-R + 1 N, Toppet Lappedykker 1 S, Mørkbuget Knortegås 31 S, Gråand hun/ 1 N, Krikand han/ 14 S, hun/ 14 S, asp./ 114 S, Skeand han/ 1 S, hun/ 1 S, Hvinand hun/ 2 S, Havlit han/ 5 S, hun/ 2 S (alle i sdr.), Sortand han/ 18 S + 6 N, hun/ 9 S + 2 N, asp./ 9 S + 118 N, Ederfugl han ad./ 1 S, hun/ 1 S, Tp.Skalleulager han/ 18 S, hun/ 6 S, Spurvehøg hun/ 1 R, Tårnfalk han/ 2 SW, hun/ 1 SW, Strandskade 15 S ( 2 i vær.) + 8 R, Stor Præstekrave 1 R, Stor Rogaspeve 1 S, Lille Købberneppe 45 S, Isl. Ryle 20 S, Alm. Ryle 40 S, Sandløber 6 S, Svævader sp. 1 S, Sildemåge ad./ 5 N, 2.å/ 1 N, Hattemåge ad./ 5 S, 2.å/ 12 S + 1 N, Splitterne 3 S + 7 N, Havterne 1 S, HF-terne 1 S, Ringdue 2 ind + 5 WW, Hedelærke 1 N, Sanglærke 167 SW + 3 ind, Sortkrage 1 R, "Hollenkrage" 1 R, Gråkrage 1 R, Råge 1 S + 6 W, Allike 12 W, Engpiber 1 N + 6 W, Hvid Vipstjert 1 S + 1 ind + 3 N + 2-3 R, Stor 25 SW + 3 ind, Grønirisk 3 W, Tornirisk 49 SW + 2 N, Bogfinske 2 N, Kvækerfinske 2 N, Rørspruv 2 N + 2 S

Bemærkninger

: Det ses af observationstiden, at Hans har hørt mig helt ned til søkkehøderne - jeg sov en hel time over mig.

Rastende Måger  
0830 - 0840

Art/Antal	ad.	3.å	2.å	total
Sølvmåge	48	8	33	89
Stormåge	1	-	-	1
Hattemåge	7	-	16	23

Enkelte revler synlige. Mågerne passive liggende på vandet.

Rast iøvrigt

: Hjemme: Rødhals 7, Hugrøstjert 1 hun, Gransanger 1, Hvid Vipstjert 4, Gråisken 1, Fuglekonge 1, Jernspruv 3 m.m.  
Enn tur-retur: Sangdrossel 25, Stor 30, Tornirisk 7 m.m.  
Glemte fra 2/4: Blå Kørhøg 1 hun/juv. hjemme.

Filleg  
1130 - 1200

: Kortnøbbet Gås 2000-3000, Gravand 2, Gråand 20, Sangsvane 6, Hvinand 2, Tårnfalk 2, Huskade 10, Bogfinske 75, Rørspruv 20.

Tipperne  
1230 - 1630

: Slump-tal: Chile Flamingo 1, Knæpsvane 200, Pibesvane 200, Grågås 40, Kortnøbbet Gås 2000, Mørkbuget Knortegås 1500, Gravand 10, Gråand 100, Krikand 200, Pibeand 200, Spidsand 25, Skeand 10, Blå Kørhøg 1 hun/juv., Elishøne 15, Strandskade 10, Vibe 15, Storspeve 20, Stor Købberneppe 50-60, Rødben 10, Hjejle 30, Alm. Ryle 1500, Klyde 100, Sanglærke, Allike 14, Rødhals 5, Fuglekonge 3, Riergvipstjert. 1, Hvid Vipstjert 1, Stenpikker 1 han, Stor Ternskade 1, Stor 2500, Tornirisk 10, Høgerne mindst 4 og en hel del importerede røgede ål.

Bemærkninger

: Aftenbesen røg på grund af ovenstående - vi smusede os på Tipperne i selskab med Steen Christensen, Stine, Jens Gregers og Jørn Eskilsen, med lækre smukke røgede ål fra Fiil, derefter gik turen til Wedigo Ferchland hvor vi indtog karrykylling og røget ål. En gratis dag - næsten.

Hans & Faldborg.

Blåvand Fuglestation  
Mandag den 12. april 1976

Vejrforhold

: 0530-0645 : SE 1, 8/8, dis, sigt: 1 km.  
0645-0830 : do., 4/8, do., do.  
1800-1930 : VNW 1,2/8, do., sigt: 2 km.

Observationer

0530 - 0830

: Lem sp. 40 S + 4 S-R + 1 N, Tp. Lappedykker 2 R, Anser sp. 3 N, Mørkbuget Knortegås 163 S, Gravand han/ 1 S, hun/ 1 S, Gråand usp./ 3 R, Krikand han/ 4 S + 1 S-R-S, hun/ 5 S + 1 S-R-S, usp./ 37 S, Fibeand han/ 1 S, hun/ 1 S, Skeand han/ 1 S, hun/ 1 S, Hvinand hun/ 1 S, usp./ 7 N, Havlit han/ 1 S, hun/ 1 S, usp./ 12 S, Fløjlsand han/ 5 S, usp./ 1 S, Sortand han/ 11 S, hun/ 2 S, usp./ 55 S + 77 N, Ederfugl han ad. / 6 S + 3 N, han juv./ 3 S, hun/ 5 S + 2 N, Stor Skallesluger han/ 1 S, hun/ 1 S, Toppet Skallesluger han/ 29 S, hun/ 19 S, Tårnfalk hun/ 1 SW, Strandskade 50 S (7 i vdr.) + 7 N, St.Præstokrave 2 N + 4 S, Strandhøjle 2 S, Højle 1 ind, Stor Bogspove 3 N, Lille Kobbermeppe 68 S, Rødben 1 S, Isl. Ryle 10 S, Alm. Ryle 29 S, Sandløber 18 S + 17 N, Hættemåge ad./ 113 S + 3 N, 2.å/ 26 S + 1 N, Ride ad./ 2 S, 2.å/ 2 S, Havterne 5 S, HF-terne 34 S, Splitterne 8 S + 2 S-R-S + 2 N, Sanglærke 12 SW + 1 N, Sortkrage 1 R, Råge 1 W + 10 SW, Allik e 8 SW + 3 N, Stenpikker 1 R, Jernspurv 1 N, Røgpiber 4 SW + 1 N, Skovpiber 1 N (første), Hvid Vipstjert 2 S + 1 N + 3-4 R, Star 64 SW + 1 N + 1 ind, Grønirisk 7 SW + 4 S, Tornirisk 130 SW + 10 N, Gråsisken 5 N, Bogfinske 3 N, Kvækerfinske 2 N, Gulspurv 1 N, Rørspurv 2 N + 3 ind

1800 - 1930

: Sortand usp./ 2 S, Tp. Skallesluger han/ 1 S, hun/ 1 S, Strand skade 6 S + 3 R, Sandløber 35 R, Hættemåge ad./ 9 S + 7 N, 2.å/ 3 S, usp./ 4 N, HF-terne 4 N, Splitterne 9 S + 17 N, Hv. Vipstjert 1 R, Tornirisk 2 N + 1 R, Korvarling 2 N

Rastende Måger

0830 - 0845

Art/antal	ad.	3.å	2.å	usp.	total
Sølvmåge	9	5	56	-	70
Stornmåge	18	-	3	-	21
Hættemåge	4	-	2	-	6
Måger sp.	-	-	-	250	250

Enkelte revler synlige. Mågerne lå på vandet (de usp.) og nogen sted å a strand (de aldersbestemte). Alle pass.

Rast isvrigt

: Stationen: Blå Kærhøg 1 hun/juv., Røde Glente 1 ad. NE, Agerhøne 2 par, Sanglærke, Stenpikker 2 han + 1 hun, Hæderstjert 1 han, Rødhals 2, Munk 1 han (første), Fuglekonge 12, Jernspurv 2, Hvid Vipstjert 3, Star 10, Tornirisk 15, Bjergirisk 2, Gulspurv, Rørspurv 4

Byen tur-retur: Tårnfalk 2, Sangdrossel 10, Solsort 4, Stenpikker 1 han, Star 50, Tornirisk 10, Gråsisken 3, Hvid Vipstjert 1, Bogfinske 15 m.m.

Ne: Bavn i set af Jesper kl. ca. 16.

Bemærkninger

: Helt leksisk med den Røde Glente - den sås omkring kl. 11, simpelthen lige nord for huset her. Den kredsløjt over klitterne, og strøg mere og mere mod nordøst. En rigtig lækker gammel, gammel fugl.

Gæster

: Jan arrivede Stationen kl. 0500 inerges, og Jesper fra Haslev kom kl. 16. Han der i (I) ved nekne- (HM)-han er her sgu endnu.

John.

Blåvand Fuglestation  
Tirsdag den 23. april 1976

Vejrforhold : 0530 - 0830 : Ingen morgeneobservation på grund af totaltåge!  
1800 - 1930 : SE 1, 2/8, dis, sigt: 3-5 km.

Observationer : Lem sp. 1 S-R + 2 N, Grågå 2 N, Gravand 2 S, Ederfugl han  
1800 - 1930 ad./ 2 N, han juv./ 1 N, hun/ 2 N, usp./ 7 N-R-N, Strandskade 23 S + 115 N + 6 N-S, Stor Regnspeve 1 S, Lille Købber-  
sneppe 44 S, Almindelig Ryle 30 S-R-S, Sandløber 11 N, Høt-  
temåge ikke noteret, HF-terne 8 S, Splitterne 2 S + 7 N + 5  
N-R, Sortkrage 1 N

Rastende Nager : Ledte og ledte, men kunne sgu ikke finde dem - så tåget var  
0830 - 0855 det fanderme. Men jeg kunne høre Sølvnåge, Stormnåge, Høttemå-  
ge og Splitterne.

Skallingen : Grågå 1, Mørkebuget Knortegås 80, Gråand 10, Krikand 100,  
1030 - 1400 Pibeand 50, Ederfugl 150, Toppet Skallesluger 2, Musvåge 1 N,  
Blå Kærhøg 1 han, Tårnfalk 1, Falk sp. 1, Strandskade 60,  
Vibe 20, Strandhøjle 35, Højle 45, Stor Regnspeve 500-600,  
Lille Købber-snepe 500-600, Rødben 150-250, Hvidklire 1,  
Almindelig Ryle 5000, Sølvnåge 1000-2000 (ca. 99 % ad.), Storm  
någe enkelte, Høttemåge enkelte, Sanglærke - hinlen simpelt  
han spækket med syngende lærker, Sortkrage 3, Gråkrage 1,  
Stenpikker 6, Engpiber 10, Hvid Vipstjert 2, Bjergvipstjert  
1 han, Star 1, Tornirisk 10, Bogfinke 1 han,

Rest isvrigt : Stationen: Gråkrage 1, Gårdesmutte 1, Stenpikker 6, Rødhals  
2, Kuerrstjert 1 han, Tornirisk 25, Bjergirisk 1, Gråsis-  
ken 3, Rørspurv 3  
Byen tæt-rotet: Tårnfalk 2, Tyrkerdue 3, Hvid Vipstjert 2,  
Star 15, Tandue 26 †

Bemærkninger : Om Hans: Fik tøv på Skallingen, punkterede på Skallingen  
(altid ikke bilen - jo bilen sgu), skriger på fisser, råber,  
skaver sig, hylar og er som de gamle retter fortæller han  
altid har været.

Om Jan: Sukker efter rav - men finder intet.

Om Faldborg: Er kold overfor rav - og finder ca. 70 gr. til

aften - hehehehehe. MEN HAN kom Faldborg også torsdag RE ERB  
DU ER JO NA KOMMET OG TAET DEN PERE!

Om Jesper: Han har gudsjødemig fødselsdag imorgen. Rent fuldt!

Om Faldborg: dette gale menneske, efterat have ringet

til dorte og Bedyret at han var helt og gjorde  
aldeles kold overfor rav, gik svinetb ned sig  
og fjøttede sig til 75g rav.

og så var der den med Faldborg, der var helt kold, relop  
Faldborg, der lød 80 gr. etc. dette!  
etc. DU KØBER DEN RIGTIG HVA!?? (NO)

OG SÅ VAR DEN MED PERE  
DER VAR I KØBENHAVN 3. april

etc.  
etc.  
etc.  
etc.

Morgens  
sen!  
(VAS)

Blåvand Fuglestation  
Onsdag den 14. april 1976

Vejrforhold : 0645-0845 : E 3, 3/8, dis, sigt: ca. 4 km.  
1800-1930 : E 2-3, 1/8, , sigt: god

Observationer  
0645 - 0845 : Lem sp. 8 S + 6 N, Toppet Lappedykker 1 S, Mørkbuget Knor  
tegås 26 S + 6 N, Gravand 2 N, Gråand han/ 1 S, hun/ 1 S,  
Krikan han/ 1 S + 1 R, hun/ 1 S + 1 R, usp./ 9 S, Hvin-  
and han/ 2 S + 1 S-R-S, hun/ 1 S + 1 S-R-S, Havlit usp./  
22 S + 5 S-R, Bertand usp./ 46 S + 8 N, Ederfugl han ad./  
1 S, han juv./ 1 S, hun/ 4 S, Toppet Skallesluger han/ 6  
S + 3 R-S + 2 N, hun/ 5 S + 2 R-S + 5 N, Strandskade 12  
S, Stor Prøstekrave 2 R, Svaloklire 1 N, Alm. Ryle 6 S +  
2 R, Sandløber 99 R, Sildmåge ad./ 1 N (grællsii), Grå-  
måge ad. 1 R-N, Hattmåge ad./ 29 S + 1 N, 2.å/ 13 S, Hav-  
terne 5 S, HF-terne 2 S, Splitterne 22 S + 5 N, Mosehorn-  
ugle 1 ind f.N, Sanglærke 24 SW, Sertkrage 2 R, Gråkrage  
1 S, Måge 7 S + 5 N, Allike 8 S + 19 N, Steppikker usp./  
3 R, Jernspurv 1 TF, Engpiber 2 SW + 14 N, Hvid Vipstjert  
3 S + 4 N, Bjergvipstjert hun/ 1 S, Stor 41 SW, Grønirisk  
1 SW + 1 ind, Stillits 1 SW, Tornirisk 48 SW + 31 N, Grå-  
siken 4 SW + 1 N, Bogfinske 3 N, Kvækerfinske 1 N, Rørspurv  
2 SW + 1 N

1800 - 1930 : Lem sp. 1 N-S, Krikan usp./ 2 S + 1 N, Ederfugl hun/ 2 N,  
Sertand usp./ 24 S + 43 N, Toppet Skallesluger han/ 1 S,  
hun/ 1 S, Strandskade 10 S + 27 N, Stor Prøstekrave 2 N +  
2 N-R, Lille Købberneppe 1 N, Sandløber 29 R, Hattmåge  
ad./ 4 S + 17 N, 2.å/ 1 N, Splitterne 2 N, HF-terne 4 S +  
6 N

Rastende Måger  
0830 - 0845 : 

Art/Antal	ad.	3.å	2.å	usp.	total
Sølvmåge	20	4	15	-	39
Stormmåge	18	-	3	-	21
Hattmåge	4	-	1	-	5
<u>Måger sp.</u>	-	-	-	150	150

Ebbe. Måger passive. De usp. måger skyldes at de stod  
langt fæden i vold ude på revlerne. Nili skyder.

Piil Sø  
1130 - 1500 : Fiskehejre 4, Knopsvane 4, Sangsvane 1, Pibesvane 6, Kort-  
næbbet Gås 600-700, Gravand 45, Gråand 15, Krikan 75,  
Atlingand 1 han, Pibeand 2 par, Spidsand 7 par, Skeand 2  
han, Musvåge 8, Rørhøg 1 han, Blå Rørhøg 1 han + 1 hun/juv.,  
Spurvehøg 1 han, Tårnfalk 2-4, Dværgefalk 1 hun, Bliks-  
ne 6, Vibe 15, Højle 200 trk. SSE, Alm. Ryle 1, Svartbag  
1 ad., Sølvmåge, Stormmåge, Hattmåge, Ringdue, Sanglærke,  
Gråsiken 1

Rast isvrigt : Stationen: Ringdue 2, Husskade 2, Sangdressel 1, Vindres-  
sel 2, Steppikker 1 han, Hørødetjert 1 han, Stillits 2,  
Gråsiken 1, Kvækerfinske 1  
Byen tur-retur: Misteldressel 2, Gråsiken 3, Tornirisk 15  
Mosen tur-retur: Tårnfalk 1, Mosehornugle 1 lige nord for  
Stationen, Stor Ternskade 1 i mosen, Engpiber 4 ( 2sang),  
Rørspurv 10

Bemærkninger : Jespers fødselsdag fejredes ved bredden af Piil med røge-  
de ål og en kasse grønne.

Gæster : Orla kom i aftes og tog afsted idag sammen med Hans, ellers  
intet nyt.

Blåvand Fuglestation  
Torsdag den 15. april 1976

Vejrforhold : 0530-0830 : NNE 1, 8/8, dis, regnvejr, sigt: 3 km. - senere 1-2 km  
1800-1930 : NNW 1-2, 8/8, de., , sigt: 2-3 km.

Observationer  
0530 - 0830 : Lem sp. 97 S-R + 1 N, Gravand 2 N, Hvinand han/ 1 S, Havlit usp./ 4 S + 12 R, Sortand usp./ 321 S, Ederfugl han ad./ 2 S, hun/ 8 S, Toppet Skallesluger han/ 3 S + 2 N + 2 N-R, hun/ 5 S + 1 N + 2 N-R, Strandskade 16 S, Stor Præstekrave 2 R, Hjejle 1 N, Lille Kobbersneppe 5 S, Lille Regnspeve 1 S + 1 N, Rødben 1 N, Islandsk Ryle 1 S-R-S, Sandløber 6 N + 20 S-R, Sildemåge ad./ 12 N, Hættemåge ad./ 54 S + 7 N, 2.å./ 5 S, HF-terne 8 S, Splitterne 100 S + 7 N, Sanglærke 1 N, Sortkrage 2 R, Solsort 1 ind, Stenpikker han/ 2 R (1 sang), Engpiiber 1 SE + 2 N, Hvid Vipstjert 1 R, Star 3 SW, Grønirisk 1 SW + 1 N, Stillits 2 N, Tornirisk 2 N

1800 - 1930 : Sortand han/ 3 S, hun/ 2 S, usp./ 98 S, Sandløber 29 S -R + 3 N + 1 N-R, Sildemåge ad./ 16 N, Hættemåge ad 5 S, 2.å./ 1 S, Fjerdterne 1 N (første sikre), HF-terne 1 S, Splitterne 3 S + 7 N, Hvid Vipstjert 1 R

Rastende Måger og Terner:

0810 - 0840	Art/Antal	ad.	3.å	2.å	total
Svartbæg	7	7	2	1	10
Sildemåge	3	3	-	-	3
Sølvmåge	63	63	49	240	352
Stormmåge	146	146	9	17	172
Hættemåge	38	38	-	3	41
Splitterne	61	61	-	-	61

Åbne. Hængte Revler - sydlige, hvor mågerne og ternerne stod passive langt ude. Jeg var lang tid om tallingen da jeg måtte gå langt ned på fer at kunne tæt nok til at aldersbestemme. Isvrigt er det de første rast. terner.

Rast isvrigt : Stationen: Agerhøne 2-4, Tyrkerdue 1, Rødhals 1-2, Jernspurv 1, Fuglekonge 10-15, Hvid Vipstjert 7, Tornirisk 20 m.m.

Byen tur-retur: Tyrkerdue 1, Topmejse 1 v. Radiestationen, Sangdrossel 2, Tornirisk 5, Bogfinske 5, Star 20 Gulspruv, Sanglærke m.m.

Glemt fra igår: Agerhøne 6 hjemme og Stor Flagspette 1 i byen; samt en Spøttet Søl på stranden kl. 1600.

Bemærkninger : Gjorde idag huset overfladisk rent - så nu er her agu til at være igen.  
Sandløberne er ved at komme i sommerdragt.

Gæster : Jesper Petersen, Haslev. Jan rejste idag ad Århus til.

Observator : The same as usual.

Blåvand Fuglestation  
Fredag den 16. april 1976

Vejrforhold : 0515-0815 : Ingen morgeneobservation udført grundet tåge  
1800-1930 : WNW 2, 8/8, god sigt

Observationer : Lem sp. 7 N + 2 N-R, Sortand usp./ 14 S + 13 N, Sildemåge ad./ 10 N, Høttmåge ad./ 2 S + 3 N, Splitterne 1 S + 14 N, HF-terne 1 N, Røgpiber 1 ind  
1800 - 1930

Rastende Måger og Terner:

0755 - 0840	Art/antal	ad.	3.å	2.å	usp.	total
	Svartbag	14	4	5	-	23
	Sildemåge	6	-	-	-	6
	Sølvmåge	140	45	520	-	705
	Sternumåge	130	2	15	-	147
	Høttmåge	104	-	2	-	106
	Måger sp.	-	-	-	475	475
	Havterne	3	-	-	-	3
	<u>Splitterne</u>	<u>57</u>	<u>-</u>	<u>-</u>	<u>-</u>	<u>57</u>

Ebbe. Måtte igen idag (antagelig til stor morskab for mine elskede måger) vade 1-1½ km. på grund af det ekstreme lavvande. Alle aldersbestemte måger passive (dog 50 % af Høttmågerne aktive) - stående på revlerne. Ikke aldersbestemte (usp.) aktivt fiskene i et bræk over vandet. Intet opkyl til hverken mågerne eller mig.

Rast isvrigt : Stationen: Måge 1, Gårdenutte 1, Misteldrossel 1 sang i Christensens have om morgenen, Sjagger 3, Vindrossel 5, Jernspurv 1, Rødhals 1-2, Fuglekonge 10-15, Hvid Vipstjert 5, Tornirisk 25, Gråsisken 1, Rørsurv 2-3.  
Egen tur-retur: Sanglærke 3, Star 10, Tornirisk 5

Bemærkninger : Så er der vasket viskestykker - og alle med interesse for opvask og aftørring bedes henvende sig til Blåvand Fuglestation, 5867 Blåvand !!!

Gæster : Jens-Ole kom ved middagstid og kunne berette om 6 Pibe svaner ved Varde Ås udløb. Jesper Petersen er her endnu

Observatør : The same .. ..

BlåvandFuglestation  
Fredagden21.maj1976

En beklagelig bemærkning må desværre indskydes:

De 2.års Hættemåger med sort bagkant på halen og hette, er fra 17/4 til 20/5, fejlagtigt noteret som 3.års-fugle. De tre læsere bedes derfor notere sig, at alt hvad der af 3.års Hættemåger i denne roman, noteret er, er 2.års Hættemåger. Det er jo net beklageligt.....

Med håret langt nede i panden  
John Faldborg Andersen.....

Blåvand Fuglestation  
Lørdag den 17. april 1976

Vejrforhold : 0515-0645: WSW 4, 8/8, god sigt  
0645-0815: do., 7/8, dis, sigt: 4 km.  
1800-1930: WSW 4-5, 8/8, dis, sigt: 3 km.

Observationer : Lem sp. 612 S + 7 N, Toppet Lappedykker 1 S, Sule ad.  
0515 - 0815 1 S, Krikand han/ 7 S, hun/7 S, usp./ 4 S + 10 N, Pi  
beand han/ 1 S + 1 N, hun/ 11 S, Hvinand hun/ 3 S, Hav  
lit usp./ 8 S, Sortand han/ 4 S, hun/ 1 S, usp./ 101 S  
+ 20 N, Toppet Skallesluger han/ 13 S + 1 S-R + 2cN  
+ 1 N-R, hun/ 11 S + 1 S-R, Dvergfalk hun/ 1 S, Strand  
skade 3 S, Strandhøjle 2 S, Storspeve 1 S, Isl. Ry-  
le 9 S, Alm. Ryle 9 S, Sildemåge ad./ 1 S + 6 N, Hæt-  
temåge ad./ 21 S + 2 N, 3.å/ 7 S, 2.å/ 11 S + 1 N,  
Ride 2.å/ 1 N, Fjerterne 2 S, Havterne 3 S, HF-terne  
31 S, Splitterne 77 S + 2 N, Sanglærke 9 SW, Sertkra-  
ge 2 R, "Mollenkrage" 1 R, Hvid Vipstjert 1 R, Grøn-  
irisk 2 SW

1800 - 1930 : Lem sp. 1 N, Krikand usp./ 32 S, Sortand usp./ 4 S +  
28 N, Toppet Skallesluger han/ 1 S + 2 N, hun/ 3 N,  
Stor Præstekrave 2 R, Strandhøjle 3 S, Sildemåge ad  
15 N, Stornåge ad./ 116 N, 2.å/ 1 N, Hættemåge ad./  
1 N, 3.å/ 1 S + 1 N, 2.å/ 1 N, HF-terne 1 S + 1 N,  
Splitterne 6 N

Rastende Måger og Terner:

0800 - 0820	Art/Antal	ad.	3.å	2.å	total
	Svartbag	-	-	2	2
	Sildemåge	1	-	-	1
	Sølvmåge	110	150	395	655
	Stornåge	22	2	1	25
	Hættemåge	75	2	2	79
	Havterne	3	-	-	3
	Splitterne	32	-	-	32

Ebbe. Mågerne passive (dog ca. 20 % af sølvmågerne  
aktivt fiskende - fangende lidt søstjerner) - stå-  
ende på revlerne Sildemågen tog bad.

Bemærkninger til obs.: Angående Sildemåge: Alle nordtrækkende ikke race  
bestemt. Den sydtrækkende var en L.f.intermedius.

Rast iøvrigt : Stationen: Agerhøne 4, Sjagger 1, Rødhals 1, Fugle-  
konge 2, Musvittjert 1 han, Kvækerfiabe 4 m.m.  
Byen tur-retur: Tårnfalk 1, Musvit 1, Jernspurv 2,  
Sanglærke 15, Star 55, Skovspurv 1 m.m.

Kallemørsk Hede : Gråand han/3, hun/ 2, Krikand 4 par, Spidsand 1 par,  
1400 - 1700 Vintervåge 1, Blå Kørhøg 1 hun/juv., Tårnfalk 2,  
Hrfagl 1 hun, Agerhøne 2, Hlshøne 8, Vibe 2, Hul-  
due 2 sammen med 4 Ringduer, Sertkrage 8, Husskade  
2, Engpiber 10, Hvid Vipstjert 2, Star 2 m.m.  
Jesper står for evenstående. Han vandrede ad helve  
de til op til nogle klitsøer.

Bemærkninger : Et fremmeder for mig.

Gæster : Stadig Jesper fra Haslev - Jens-Ole rejste hjem ved  
middagstid.

Blåvand Fuglestation  
Søndag den 18. april 1976

Vejrforhold : 0615-0815 : NW 1-2, 6/8, dis, sigt: 4-5 km.  
1815-1945 : NW 2-3, 0/8, , sigt: fed

Observationer  
0615 - 0815 : Lem sp. 95 S + 4 N, Sule ad./ 1 S, 3.å/ 1 S, Mørkbuget Knortegås 19 N, Krikand han/ 2 N, hun/ 2 N, Troldeand han/ 1 N, hun/ 1 N, Hvinand han/ 2 N, hun/ 7 N, Havlit usp./ 13 S + 2 S-R + 2 N, Fløjlsand hun/ 2 S, usp./ 9 N, Sortand han/ 23 S + 3 N, hun/ 11 S, usp./ 56 S + 56 N, Ederfugl hun/ 2 S, Toppet Skallesluger han/ 10 S + 3 N, hun/ 9 S + 3 N, Strandskade 10 S + 56 N, Stor Præstekrave 1 R, Isl. Ryle 1 N, Alm. Ryle 2 N, Sildemåge ad./ 8 N, Stormmåge ad./ 21 N, 2.å/ 2 N, Høttømåge ad./ 3 S + 3 N, 3.å/ 1 S + 6 N, 2.å/ 1 N, HF-terne 1 S, Splitterne ikke optalt, idet de samme fløj frem og tilbage, Ringdue 2 N, Sanglærke 2 W + 80 N, Gråkrage 1 N, Råge 12 N, Allike 17 N, Engpiber 1 N, Hvid Vipstjert 2 N, Stær 5 N, Grønirisk 2 TF, Tornirisk 12 N

1815 - 1945 : Lem sp. 7 N, Pibeand hun/ 1 N, Sortand usp./ 53 S + 6 N, And sp. 21 N, Toppet Skallesluger usp./ 12 S + 11 N, Strandskade 19 N, Vibe 2 N, Stor Præstekrave 2 R, Lille Kobbersnepe 9 N, Høttømåge 3.å/ 1 S, usp./ 15 R (fiskende), HF-terne 2 S, Splitterne 18 N + 45 R (fiskende), Hvid Vipstjert 1 R

Rastende Måger og Terner:

0810 - 0815	Art/Antal	ad.	3.å	2.å	usp.	total
	Sølvmåge	-	-	-	375	375
	Splitterne	3	-	-	-	3

Ebbe. Alle mågerne lå på vandet og vuggede - jaget derud af tyske ravsamlere - derfor ingen aldersbest. Fuglene passive. Splitterne fiskede.

Rast isvrigt

: Stationen: Spurvehøg 1 S, Tyrkerdue 2, Sanglærke 15, Sortkrage 4, Råge 2, Allike 8, Sjagger 1, Stenpikker 1 han, Husrdstjert 1 han, Rødhals 6, Fuglekonge 10, Jernspurv 6, Engpiber 7, Hvid Vipstjert 1, Stær 25, Grønirisk 2, Tornirisk 35, Gråsisken 9, Bøgfinske 4, Rørsurv 1  
Byen tur-retur: Husrdstjert 1 hun, Hvid Vipstjert 4, Stær 15, Stillits 1, Tornirisk 10

Bemærkninger

: Jeg hader vækkeure der ikke vækker folk !!

Gæster

: Jesper tog med 1220-bussen, så nu

Observatør

: sidder jeg her alene og savner Dorte.....stadigvæk.

Blåvand Fuglestation  
Mandag den 19. april 1976

Vejrforhold : 0515-0815 : NW 3, 0/8, sigt: overfyld  
1815-1945 : NW 4, 2/8, sigt: de.

Observationer  
0515 - 0815 : Lom sp. 140 S + 30 N + 1 N-R, Gråstrubet Lappedykker 1  
N-R + 1 N, Lappedykker sp. 1 S, Sangsvane ad./ 2 E, Mørk-  
buget Knortegås 3 N, Gråand han/ 1 N, hun/ 1 N, Krikand  
han/ 3 N, hun/ 3 N, Atlingand han/ 2 S, hun/ 2 S, Havlit  
usp./ 2 S + 5 N-R, Fløjlsand han/ 1 S + 10 N, hun/ 1 S +  
2 N, Sortand han/ 37 S + 31 N, hun/ 31 S + 19 N, usp./  
60 S, Ederfugl han ad./ 3 N, han juv./ 11 S, hun/ 9 S + 2  
N, Toppet Skallesluger han/ 13 S + 17 N + 1 R, hun/ 5 S  
+ 9 N + 1 R, Strandskade 36 N, Stor Præstekrave 2 S, Lil-  
le Købberneppe 3 N, Rødben 1 N, Isl. Ryle 8 N, Sildemå-  
ge ad./ 10 N, 2.å/ 1 N, Stormmåge ikke noteret, Hattmå-  
ge ad./ 22 N, 3.å/ 8 N, 2.å/ 6 N, Ride 2.å/ 1 N, Havter-  
ne 1 N, HF-terne 15 S, Splitterne 48 S + 60 N, Alcidae  
sp. 6 N, Sanglærke 159 N, Gråkrage 5 N, Råge 1 N, Allie-  
ke 17 N, Engpiber 1 SW + 5 N, Hvid Vipstjert 2 R, Bjerg-  
vipstjert hun/ 1 N, Stor 23cN, Grønirisk 5 N, Tornirisk  
54 N, Gråsisker 8 N, Bogfinske 17 N, Kornværpling 1 N, Rør-  
spurv 1 N, Skovspurv 1 TF

1815 - 1945 : Ingennæftenobservation udført.

Rastende Måger  
0815 - 0816 : Sølvmåge usp./ 35 , alle passive, liggende på vandet, men  
nu er Påsken så da vel for dalen osse snart forbi, så  
vi kan komme til at tælle nogen måger igen.

Rast isvrigt : Stationen: Huldue 4, Ringdue 1, Sanglærke 15, Stenpikker  
1 han, Rødhals 1, Jernspurv 4, Engpiber 2, Kornværpling  
1, Gråspurv 11 m.m. samt Tornirisk 15  
Byen tur-retur: Sanglærke 20, Stenpikker 8, Hvid Vipstjert  
2, Tornirisk 10, Gråsisker 2.

Gæster : Ekkehard Gløde fra Husum, kom ved 14. tiden sammen med  
4 venner fra sin forening. De tog afsted igen ved 19-tiden  
efter først at have været inde hos Erik og få nogle  
fugletips!!!!!!! Derfor ingen aftenobs.. Sorry

Min storetå (den venstre), siger mig at det ikke varer  
længe før der kommer nogen gæster man bliver glad for  
at se.!

Bemærkninger : Jeg elsker vækkeure der vækker folk til tiden!

Observatør : Don Van Vliet

Blåvand Fuglestation  
Tirsdag den 20. april 1976

Vejrforhold : 0515-0700 : NW 3 , 8/8, ,sigt: overfyld  
0700-0715 : NW 4 , 8/8,dis,sigt:ca. 4 km.  
0715-0815 : NW 2 , 8/8,do.,sigt:ca. 300 meter  
1815-1845 : NW 5 , do., ,sigt: god  
1845-1945 : NW 4 , do.,dis,sigt:ca. 2-2½ km.

Observationer : Len sp. 75 S + 4 S-R + 19mN + 6 N-R + ca. 55 R i revet,  
0515 - 0815 Toppet Lappedykker 1 N-R, Sule ad./ 2 N, 3.å/ 1 N, Grå-  
and han/ 1 N-S, hun/ 1 N-S, Pibeand hun/ 1 N, Havlit  
han/ 2 S, Fløjlsand han/ 4 S + 6 N, hun/ 1 S + 2 N, Sort-  
and han/ 21 S + 57 N, hun/ 7 S + 7 N, usp./43 S + 146  
N, Ederfugl han ad./ 3 N, han juv./ 1 N, hun/ 5 N, Tp.  
Skallesluger han/ 10 S + 9 N + 9 N-S, hun/ 7 S + 5 N +  
1 N-S, Strandkade 23 S + 33 N, Stor Præstekrave 2 R,  
Lille Regnspeve 2 N, Sandløber 9 N-R, Almindelig Kieve  
nørk/ 1 N, Sildemåge ad./ 29 N, 2.å/ 1 N, Stormmåge  
ikke noteret, Høttmåge 3 S + 9 N ad., 3.å/ 1 S + 2 N,  
Havterne 1 S, Splitterne 140 S, Muldue 3 TF, Sanglærke  
7 N, Sortkrage 1 R, "Møllekrage" 1 R, Engpiber 5 N,  
Stor 2 N, Grønirisk 2 N, Tornirisk 19 N, Gråsisken 3 N

1815 - 1945 : Svaneand sp. 7 S, Sortand han/ 1 S, hun/ 1 S, usp./  
36 S + 18 N, Toppet Skallesluger han/ 1 S + 1 N, Stor  
Præstekrave 2 R, Sandløber 12 R, Sildemåge ad./ 5 N +  
6 R, Splitterne 34 N, Hvid Vipstjert 1 R

Rastende Måger og Terner:

0800 - 0815	Art/Antal	ad.	3.å	2.å	usp.	total
	Svartbag	-	-	2	-	2
	Sildemåge	7	-	1	-	8
	Sølvmåge	12	21	28	550	611
	Stormmåge	9	2	6	-	17
	Høttmåge	66	8	7	-	81
	Havterne	11	-	-	-	11
	Splitterne	195	-	-	-	195

Ebbe. Mågerne og Ternerne passive stående i strandkan-  
ten. Under tællingen sås parring hos både Høttmåge og  
Splitterne.

Kl. 0630 fiskede 500-700 Splitternor, 6 HF-terner, en  
del måger og 1 ad. Sule over revet. En Sule i styrt-  
dyk er sku noget af det lakreste man kan se!!

Rast isvrigt : Stationen: Agerhøne 2, Sanglærke, Sortkrage 1, Sangdros-  
sel 1, Sjagger 17, Solsert 5, Stenpikker 5, Rødhals 2,  
Jernspurv 1, Engpiber 3, Hvid Vipstjert 4-5, Stor 25,  
Tornirisk 25, Kvækerfinke 2, Rørspurv 1  
Byen tur-retur: Tårnfalk 1, Sanglærke 25, Huskade 1,  
Musvit 1, Sangdrossel 4, Solsert 6, Stenpikker 9,  
Rødhals 1, Fuglekonge 3-4, Skovpiber 1, Engpiber 2, Hvid  
Vipstjert 1-2, Stor 9, Tornirisk 8, Gråsisken 3, Gråspurv  
15 m.m.

Bemærkninger : Ingen andre end at jeg sover det meste af dagen.

Observatører : Vækkeuret og jeg

Blåvand Fuglestation  
Onsdag den 21. april 1976

Vejrforhold : 0515-0545: NE 2-3, 2/8 , dis, sigt: 4-5 km.  
0545-0815: NE 3 , do. , , sigt: fed  
1815-1945: NE 3-4, 0/8 , , sigt: do.

Observationer  
0515 - 0815 : Lem sp. 89 S + 1 S-R + 42 N + 2 N-R, Gråstrubet Lappedykker 1 S, Grågås 1 S + 14 N, Havlit han/ 2 S, usp./ 7 S, Sortand han/ 47 S + 28 N, hun/ 18 S + 14 N, usp./ 68 S + 229 N, Ederfagl han ad./ 4 S + 6 N, han juv./ 1 S + 3 N, hun/ 3 S + 7 N, Toppet Skallesluger han/ 6 S + 6 N + 3 N-S, hun/ 9 S + 10 N + 1 N-S, Strandkråde 2 S, Vibe 1 ind, Svartbag ad./ 2 N, Gråmåge/Hvidvinget Måge 2.å/ 1 N (et stykke bag revet sammen med 4 Sildemåger), Sildemåge ad./ 9 N, 2.å/ 1 N, Stormmåge ikke noteret, Høttmåge ad./ 2 S + 10 N, 3.å/ 5 N, 2.å/ 1 S, Havterne 8 S, HF-terne 11 S, Splitterne ej heller noteret, Alcidae sp. 3 N, Lunde (?) 1 N, Huldue 1 N-R-N, Due sp. 1 N-R-N, Sanglærke 6 SW + 3 N, Sertkrage 1 R, Gråkrage 6 N, Måge 1 SW + 1 N, Allike 16 SW + 26 ind + 4 N, Jernspurv 1-2 TF, Høgpiber 3 N, Skovpiber 1 N, Hvid Vipstjert 2 R, Star 1 ind + 3 N, Stillits 3 N, Tornirisk 3 ind + 17 N, Gråsisken 5 N, Bogfinke 6 N, Kvækerfinke 1 SW + 2 N + 1 ind, Kernværting 1 N

1815 - 1945 : Lem sp. 42 N, Gråstrubet Lappedykker 3 N, Gravand 6 N, Krikanusp./ 2 S-R, Pibeand hun/ 3 N, Sortand usp./ 18 S + 37 N, Toppet Skallesluger han/ 1 S + 2 N, hun/ 1 S + 2 N, Stor Præstekrave 1 i sangflugt, Storspeve 1 S, HF-terne 26 S, Splitterne 10 N, Sildemåge ad./ 1 N

Rastende Måger og Terner:

0800 - 0815	Art/Antal	ad.	3.å	2.å	usp.	total
	Sølvmåge	-	-	-	600	600
	Stormmåge	20	1	4	-	25
	Høttmåge	70	10	6	-	86
	Havterne	1	-	-	-	1
	Splitterne	90	-	-	-	90

Enkelte revler synlige. Måli aktive. Alle måger og Terner sted i strandkanten undtagen de 600 usp. Sølvmåger som lå på vandet og bølgegangen umuliggjorde aldersbestemmelse. Alle Måger og Terner passive. Ternerne dog ret urolige.

Rast isvrigt : Stationen: Huldue 2 i Christensens have om morgenen, Sangdrossel 1, Selsert 5, Rødhals 1, Steppikker 3, Jernspurv 2, Agerhøne 2  
Byen tur-retur: Sanglærke, Tøpmejse 1, Sjagger 16, Sangdrossel 1, Selsert 6, Steppikker 8, Star 10, Fuglekonge 2, samt Tornirisker alle steder.

Bemærkninger : Har investeret i et elektrisk vækkeur, så nu sku jeg være sikker på at komme op til tiden.

Observatører : 2 gange vækkeure og 2 gange Faldberg

I gotta a thing to say, thats.....forgot it!!

Blåvand Fuglestation  
Torsdag den 22. april 1976

Vejrforhold : 0500-0700 : NE 2-3, 6/8, sigt: fed  
0700-0800 : NE 3-4, 3/8, do.  
1815-1945 : N 5, vekslende/8, sigt: fed

Observationer  
0500 - 0800 : Lem sp. 209 S + 11 S-R + 31 N + 11 N-R + ca. 125 R,  
Sule ad./ 1 S, Grågå 2 N-S + 2 N (samme ex.!?), Krikaad  
usp./ 18 N, Pibeand han/ 1 N, hun/ 1 N, Havlit usp./ 10  
S + 3 N-R, Fløjlsand han/ 1 S, hun/ 1 S, Sertand han/ 11  
S + 21 N, hun/ 12 S + 12 N, usp./ 191 S + 617 N, Ederfugl  
han ad./ 5 S, han juv./ 4 S, hun/ 10 S, Toppet Skalle-  
sluger han/ 8 S + 3 N, hun/ 7 S + 2 N, Tårnfalk han/ 1 N,  
Strandskade 7 S + 1 N, Stor Præstekrave 2 R, Sandløber 7  
S-R, Sildemåge ad./ 30 N, 2.å/ 2 N, Stormmåge og Split-  
terne ikke noteret, Høttmåge ad./ 2 S + 18 N, 3.å/ 6 N,  
2.å/ 2 N, Havterne 1 N, HF-terne 12 S + 20 N, Tyrkerdue  
1 N, Sanglærke 11 N, Gråkrage 1 ind + 11 N, Råge 2 ind-N,  
Allike 20 ind + 8 N, Engpiber 7 N, Hvid Vipstjert 2 R +  
2 N, Bjergvipstjert 1 N, Star 4 N, Grønirisk 21 N, Stil-  
lits 3 N, Tornirisk 54 N + 2 ind, Bjergirisk 1 N, Grå-  
siken 12 N, Gulirisk 1 N-S, Bogfinke 5 N, Kvækerfin-  
ke 1 N, Galspurv 1 N, Rørspurv 6 N, Laplandsvurling han/  
1 N, Skovspurv 1 TF

1815 - 1945 : Lem sp. 132 N, Sertand usp./ 61 S + 39 N, Toppet Skalle-  
sluger han/ 2 S + 11 N + 2 N-R, hun/ 1 S + 2 N + 1 N-R,  
Lille Købbernekke 9 N, Svartbag 4.å/ 1 N, Sildemåge ad./  
13 N, 2.å/ 4 N, Høttmåge ad./ 2 S + 2 N, HF-terne 6 S,  
Splitterne 5 S + 28 N, Sanglærke 3 ind-N

Rastende Måger og Terner:

0745v- 0800	Art/Antal	ad.	3.å	2.å	usp.	total
	Sildemåge	1	-	-	-	1
	Sølvmåge	-	-	-	550	550
	Stormmåge	-	-	-	25	25
	Høttmåge	-	-	-	55	55
	Splitterne	75	-	-	-	75

Beg. højv.. Mili passive. Christensen jagede hele lortet  
op 2-3 min. før tælling, så det hele sted i et kaos ude  
over stranden.

Rast isvrigt

: Stationen: Agerhøne 4, Tyrkerdue 1, Sangdrossel 1, Sol-  
sort 4-5, Stenpikker 1, Rødhals 1-2, Jernspurv 2, Engpi-  
ber 2-3, Star 15, Hvid Vipstjert 2, Gornirisk 15, Grå-  
siken 5, Markfirben 1 hun, Alm. Firben 1, Harekilling  
1 på federpladsen kl. 0900  
Byen tur-retur: Topmejse 2, Stenpikker 11, Hvid Vipstjert  
3, Tornirisk 10, Gråsiken 8, Skovspurv 2, Huskade, Alli-  
ke, Gråspurv, Solsort og de allestedsnærværende larker.

Bemærkninger

: Brugte det meste af eftermiddagen på rengøring, bl.a fik  
jeg ved egen hjælp tøppet ud og bankede det, ellers fejlet  
og vasket og jeg ved sgu snart ikke hvad.  
Påskeliljerne i baghaven er i fuldt fler nu.  
Pede var her og påstod at han ville flytte herud først  
i maj....jamen du er da velkommen Fe-pe - bare du tager  
dit stereocanlæg med.

Blåvand Fuglestation  
Fredag den 23. april 1976

Vejrforhold : 0500-0700 : NNE 3-4, 1/8, sigt: god (minus 1° kl.0445)  
1815-1945 : WNW 2 , 4/8, sigt: de.

Observationer  
0500 - 0700 : Løn sp. 74 S + 6 S-R + 19 N + 150-175 R, Storskarv 1 S, Skeand han/ 1 S + 2 N-S, hun/ 1 S + 1 N-S, Sortand han 20 S + 3 N, hun/ 8 S + 1 N, usp./ 177 S + 199 N, Ederfugl han ad./4 N, han juv./ 3 N, hun/ 4 N, Teppet Skallesluger han/ 6 S + 11 N, hun/ 1 S + 2 N, Vibe 5 N, Lille Kobbersnepe 46 N, Sildemåge ad./ 6 N, Høttemåge ad./ 2 S + 18 N, 3.&/ 3 S + 7 N, 2.&/ 3 N, usp./ 22 S, Havterne 4 S, Fjordterne 1 S, HF-terne 3 S, Splitterne 92 S + 1 N, Sanglærke 3 R, Sortkrage 2 R, Gråkrage 3 N, Allike 5 ind-N, Engpiber 2 N, Skovpiber 1 N, Hvid Vipstjert 1 ind-N + 2 R, Star 8 N, Grønirisk 4 N, Tornirisk 4 S + 9 ind-N + 18 N, Gråsiken 1 N, Bogfinke 1 N.

1815 - 1945 : Løn sp. 12 N, Sortand usp./ 12 S + 103 N, Teppet Skallesluger han/ 7 S, hun/ 1 S, Sildemåge ad./ 1 N, Høttemåge 3.&/ 1 S, HF-terne 1 S + 10 N, Splitterne 6 S + 79 N, Hvid Vipstjert 2 N + 1 R

Rastende Måger og Terner: Ingen optælling  
0700

Rast igrvrigt : Stationen: Agerhøne 8, Tyrkerdue 2, Gørdemutte 1, Solsort 5, Stenpikker 2, Rødhals 1, Jernspurv 3, Hvid Vipstjert 1, Star 10, Tornirisk 15, Gråsiken 3, Rørspurv 1  
Byen tur-retur: Tyrkerdue 2, Topmejse 1-2, Misteldrossel 2, Solsort 6, Stenpikker 6, Jernspurv 2, Star 25-30, Tornirisk 10, Gråsiken 6 (hannerne er fandens lækre), Grønirisk 4, Sanglærke n.m.

Bemærkninger : Erik har gudsjødemig købt (det der r sku altså ikke være der) en bil til lidt over 7000....det er sku lækkert.....  
.....for ham altså!  
Købte arter så jeg ku få karbenader til, men glemte sku at købe kød, så jeg har lige siddet og kvarnet 1017 grønne arter....bart!!!!  
Den skide Star sidder og kvæler op som en anden Svaleklire, så husk på den sætning, når der i forårsrapporten 1976 står:Svaleklire daglig - man må vel regne med at der i april har trukket et par tusinde ex. med nord.  
Jeg har plukket et par påskeliljer ind i en vase - man føler sig sågu helt bergerlig.... jaja venner sig det med blomster sagde han og gav hende en buket tidsler!!!!

Gæster : Ikke nogen - men det siges sæt fra at der kommer 4 i morgen.....desværre kun én dag.

Observatør : Han der I ved nok, han der fik skrevet idiot efter han der jagede mågerne op igår og derefter fandt ud af at det var Christensen.....han hilste sku heller ikke idag.

Blåvand Fuglestation  
Lørdag den 24. april 1976

Vejrforhold : 0750-0810 : N 1, 0/8, varneflimmer, sigt:god (+8°)

Observationer : I tror da vel ikke at man bevæger sig på stranden når  
0500 - 0800 der dags dato kun er 8 måneder til Jul.

1815 - 1945

Rastende Måger og Terner:

0750 - 0810	Art/Antal	ad.	3.å	2.å	total
	Svartbag	2	-	1	3
	Sildemåge	9	-	2	11
	Sølvmåge	20	35	95	150
	Stormmåge	18	-	15	33
	Høttmåge	69	22	11	95
	Splitterne	168	-	-	168

Beg. højvande; enkelte revler synlige. Svartbag, Sildemåge og Sølvmåge passive stående på revle. Stormmåge og Splitterne ligeledes passive, men stående i strandkanten. Høttmågerne aktivt fiskende, mellem strandkanten og revlerne. Mili passive. 3 ravsamlere.

Rast igrigt : Stationen: Dobbeltbekkasin 1, Sangdressel 1, Solsort 5, Stenpikker 3 ( 2 i sangflugt), Rødhals 1, Jernspurv 3, Engpiber 4, Hvid Vipstjert 2, Star 10, Tornirisk 15, Gråsiken 3, Rørspurv 1, Gråspurv og Sanglærke.

Byen tur-retur: Var ikke derinde.

Tilf. obs. stranden kl. 1200: Mørkbuget Knortegås 85 N, Strandskade 1 S,

Tilf. obs. stranden kl. 1715: Mørkbuget Knortegås 19 S, Stor Regnspeve 1 N, Havterne 3 R

Gæster : DORTE WESTERGAARD, mine forældre og min lillebror kom ved 10-tiden, men måtte desværre returnere til østen igen ved 20-tiden.

Bemærkninger : Det var sgu en dødsdøende lækker dag !!!!!!!

Observator : Selv om jeg dårligt lavede dagens gerning, så er jeg her altså endnu.....sammen med ét vækkeur - det andet tog gæsterne med hjem.

Lonesome again

Johan Faldborg

med et som aldrig før  
bugnende køleskab....

Blåvand Fuglestation  
Søndag den 25. april 1976

Vejrforhold : 0500-0645 : NE 2 , 4/8, let dis , sigt: isvrigt god  
0645-0800 : NE 3-4, 0/8, , sigt: fed  
1830-2000 : NNE 3 aftagende, 0/8 , sigt: de.

Observationer  
0500 - 0800 : Lom sp. 103 S + 4 S-R + 11 N + 1 N-R, Mørkbuget Knor-  
tegås 69 S, Gravand han/ 3 S + 1 S-R, hun/ 2 S + 1 S-R,  
Sortand han/ 10 S, hun/ 4 S, usp./ 79 S + 24 N, Ederfugl  
han ad./ 1 S + 1 N + 1 R, han juv./ 3 S + 2 N, hun/ 7 S +  
1 S-N + 6 N, Toppet Skallesluger han/ 7 S + 1 N, hun/ 6 S,  
usp./ 4 S, Strandskade 3 S + 19 N, Lille Kobbersneppe  
5 N, Sandløber 41 N, Sildemåge ad./ 16 N, 3.å/ 1 N, 2.å/  
7 N, Svartbag ad./ 2 N, 3.å/ 2 N, 2.å/ 1 N, Hattmåge ad./  
12 S + 50 N, 3.å/ 5 S + 16 N, 2.å/ 2 S + 2 N, Fjordter-  
ne 4 S + 1 N, Havterne 3 S + 3 N, HF-terne 9 S, Splitter-  
ne 305 S + 2 N, Sanglærke 3 SW + 8 N, Landsvale 1 ind,  
Gråkrage 1 N, Allike 2 ind-N + 18 TF, Engpiber 10 N, Skov-  
piber 2 N, Hvid Vipstjert 3 ind-N + 1 N + 2 R, Star 13  
ind + 5 N, Grønirisk 4 ind-N, Tornirisk 5 ind-N + 37 N,  
Gråsisken 6 N, Bogfinke 2 ind + 7 N, Kvækerfinke 4 N,  
Rørspurv 6 N

1830 - 2000 : Lom sp. 7 N + 1 N-S, Spidsand han/ 1 N, hun/ 1 N, Hvin-  
and hun/ 1 N, Sortand usp./ 49 S + 31 N, Ederfugl han ad./  
1 N, hun/ 1 N, Toppet Skallesluger han/ 5 S + 2 N, hun/  
6 S + 3 N, Strandskade 28 N, Lille Kobbersneppe 2 N,  
Hvidklire 2 N-R-N, Almindelig Kiove mørk/ 2 N, Svartbag  
ad./ 1 N, 2.å/ 1 N, Sildemåge ad./ 4 N, Hattmåge ad./  
6 N, 3.å/ 1 N, HF-terne 3 N, Splitterne 2 S + 314 N,  
Hvid Vipstjert 1 R

Rastende Måger og Terner:

0755 - 0825	Art/Antal	ad.	3.å	2.å	total
	Svartbag	1	1	3	5
	Sildemåge	-	-	1	1
	Sølvmåge	15	55	155	225
	Stormmåge	11	-	3	14
	Hattmåge	50	16	3	69
	Fjordterne	1	-	-	1
	Havterne	8	-	-	8
	Splitterne	226	-	-	226
	Dværgterne	1	-	-	1 (første)

Beg. højvande. En del revler dog endnu synlige, hverpå  
de passive måger og ternor stod. Splitterne set udføre  
parring.

Rast isvrigt

: Stationen: Agerhøne 8, Huldue 2, Tyrkerdue 1, Sanglærke,  
Sangdrossel 4, Ringdrossel 1 hun, Solsort 6, Stenpikker  
1, Jernspurv 2-3, Engpiber 2, Hvid Vipstjert 2-3, Star,  
Grønirisk 1, Tornirisk 10-15, Alm. Firben 1  
Byen tur-retur: Sanglærke, Stenpikker 5, Topnøje 2,  
Solsort 3, Hvid Vipstjert 4, Star 30, Grønirisk 4, Torn-  
irisk 10, Bogfinke 3  
Mosen 1645 - 1720: Agerhøne 4, Sanglærke 5, Grønsanger 1,  
Tornirisk 3, Rørspurv 1, Bøttnudet Frø 4, Alm. Firben 2.  
Isvrigt: I fredags så Bent Jacobsen Rød Glente i skoven,  
og Peter så årets første Løvsanger ved Rosengården idag.

Blåvand Fuglestation  
Mandag den 26. april 1976

Vejrforhold : 0500-0630 : N 1 , 3/8, let dis, sigt: isvrigt god  
0630-0800 : N 2 , 1/8, , sigt: god  
1830-1915 : WNW 5, do., , do.  
1915-2000 : WNW 5-6,7/8, , do.

Observationer : Lom sp. 125 S + 653 N + 8 N-R + ca.100 R (se bemærkninger),  
0500 - 0800 Gråstrubet Lappedykker 2 N, Mørkbuget Knortegås 7 N, Havlit usp./ 10 S, Sortand han/ 16 S + 14 N, hun/ 6 S + 9 N, usp./ 141 S + 112 N, Ederfugl han juv./ 3 S, hun/ 14 S, Toppet Skallesluger han/ 7 S, hun/ 6 S + 3 N, usp./ 10 N-S - R, Strandskade 16 S + 59 N + 6 N-R-S, Lille Kobbernepe 4 N, Alm. Ryle 26 R-S, Sandløber 3 S + 18 N + 22 R-S-R, Svartbag 3.å/ 1 N, 2.å/ 2 N, Sildemåge ad./ 1 S + 15 N, 3.å/ 1 N, 2.å/ 5 N, Hættemåge ad./ 23 S + 51 N, 3.å/ 3 S + 3 N, 2.å/ 3 S, Fjerdterne 1 S, Havterne 1 N, HF-terne 17 S + 23 N (+ 30 rat. over revet kl.0715), Splitterne 242 S, Ringdue 1 ind, Tyrkerdue 1 TF, Sanglærke 2 N, Allike 12 N, Engpiber 4 N, Skarpiber 1 N, Hvid Vipstjert 2 R, Star 13 N, Grønirisk 1 N + 1 TF, Stillits hørt, Tornirisk 8 W + lind + 29 N, Gråsisken 4 N, Bogfinke 1 N, Kvækerfinke 4 N, Gulspurv 2 N, Rørspurv hørt

1830 - 2000 : Lom sp. 28 N, Sule ad./ 1 N, 5.å/ 1 N, Hvinand hun/ 2 N, Havlit han/ 1 S, Sortand usp./ 12 S + 24 N, And sp. 2 S, Toppet Skallesluger han/ 2xN, hun/ 1 N, usp./ 2 S + 2 N, Sortgrå Ryle 6 S, Sandløber 5 N-R, Svartbag ad./ 1 N, Sildemåge ad./ 4 N, Hættemåge ad./ 3 N, 3.å/ 1 N, Splitterne 3 S + 391 N

Bemærkninger til obs.: Størsteparten af de 653 nordtrækkende lommer på morgensøen trak kl.ca. 7 og kl.ca. 730. Kl. 7 trak to flokke på 136 og 22 N, og kl. 730 trak to flokke på 362 og 35 N. De resterende ex. op til 653, drejer sig overvejende om enkelte fugle og småflokke på op til 15 ex..

Rastende Måger og Terner:

<u>Art/antal</u>	<u>ad.</u>	<u>3.å</u>	<u>2.å</u>	<u>total</u>
Svartbag	1	2	1	4
Sølvåge	24	69	231	324
Stormåge	7	2	1	10
Hættemåge	13	1	1	15
Splitterne	190	-	-	190

Revler tørlagt. Måger og terner stod pass. på de yderste revler. Splitterne set udføre parring. Mili skyder.

Rast isvrigt

: Stationen: Gås sp. 10 S ( set kl. 1815 fra stuevinduet), Agerhøne 3, Haldue 2, Sanglærke, Sortkrage 1, Stenpikker 4-5, Sortstrubet Bykøfugl 1 han (sad lige nord for stationen og sang), Jernspurv 2, Engpiber 4, Fuglekonge 1-2, Tornirisk 10, Hvid Vipstjert 1-2, Kvækerfinke 2-3.  
Byen tur-retur: Tårnfalk 1, Tyrkerdue 1, Husskade 2, Sangdrossel 1, Solsort 5, Rødhals 1, Hvid Vipstjert 2, Star 15, Jernspurv 2, Gråspurv, Sanglærke, Tornirisk 10

Bemærkninger

: Fordrev idag tiden med: Sov om formiddagen, skød 16 fluer med elastik først på eftermiddagen og talte i telefon 50 min., med Dorte sidst på eftermiddagen, og så ovenstående

John

Blåvand Fuglestation  
Tirsdag den 27. april 1976

Vejrforhold : 0500-0800 : NNE 5, 2/8, sigt: god  
1830-2000 : N 5-aftagende, vekslende/8, dis/ikke dis, sigt: god  
men ved dis ned til 2-3 km.

Observationer : Lom sp. 118 S + 11 N, Lappedykker sp. 2 S, Sule ad./ 1 S,  
0500 - 0800 5.å/ 1 S, Mørkbuget Knortegås 7 N, Krikand han/ 1 N, hun/  
1 N, Bjergand han/ 1 N, hun/ 1 N, Fløjlsand han/ 1 S, hun/  
1 S, Sortand han/ 1 S + 3 N, hun/ 1 S + 3 N, usp./ 59 S +  
36 N, Ederfugl han ad./ 1 S, han juv./ 1 S, hun/ 1 S, Top-  
pet Skallesluger han/ 5 S + 2 N, hun/ 2 S + 1 N + 2 N-R,  
Strandskade 1 S + 15 N, Stor Regnspeve 16 ind-N + 8 R-S,  
Lille Kobbersneppe 1 N, Rødben 1 N, Sandløber 7 S + 40 N +  
19 R, Svartbag 3.å/ 1 N, Sildemåge ad./ 5 N, 2.å/ 1 N,  
Stormmåge ad./ 1 S + 194 N, 3.å/ 17 N, 2.å/ 1 S + 38 N, usp./  
102 N, Hættemåge ad./ 4 S + 52 N, 3.å/ 2 S + 6 N, 2.å/ 3 N,  
HF-terne 7 S + 140 N, Splitterne 61 S + 4 N, Sanglærke 11  
N, Hvid Vipstjert 2 R, Star 2 ind, Tornirisk 2 N, Gråsisken 1 N

1830 - 2000 : Sortand usp./ 25 S + 18 N, Toppet Skallesluger han/ 2 N,  
hun/ 2 N, Sandløber 38 R, Sildemåge ad./ 4 R, Hættemåge  
ad./ 10 S + 3 N, Splitterne 56 N, Hvid Vipstjert 2 R

Rastende Måger og Terner:

0755 - 0810	Art/Antal	ad.	3.å	2.å	total	-b-
	Sildemåge	1	-	-	1	
	Sølvmåge	50	80	197	327	
	Stormmåge	24	1	3	28	
	Hættemåge	1	-	-	1	
	Splitterne	34	-	-	34	

Revler tørlagt. Måger og Terner passive. Mili passive.

Fiil Sø : Fiskehejre 4, Knopsvane 4, Sangsvane 1, Pibesvane 5, Grå-  
1200 - 1400 gås 2, Gravand 25, Gråand 30, Krikand 20, Pibeand 2 par,  
Skeand 2 han + 1 hun, Stor Skallesluger 1 han, Musvåge 1,  
Blå Kærhøg 1 hun/juv., Tårnfalk 3, Blishøne 1-2, Vibe 10,  
Sildemåge ad./ 1 N, Sølvmåge, Stormmåge, Hættemåge, Ringdue,  
Sanglærke, Sortkrage 2, Gråkrage 45, Husskade, Star, Bogfinke,  
Kornværling 2, Rørspurv, Kronhjort 8 m.m.

Rast igvrigt : Stationen: Agerhøne 4, og ja.....det sædvanlige.  
Byen tur-retur: Intet andet noteret end at Jan så en Dværg-  
falk.  
Nr. Oksby kl. 1115: Ringdue 2, Sangdrossel 1, Solsort 1 han,  
Ringdrossel 3 han, Tornirisk 4  
Stationen: Jeg glemte at en Spurvehøg han jagtede småfugle  
hen under aften.....desværre uden held.

Bemærkninger : Mili, de svin brændte et område af lige syd for mosen, ja  
det var sgu endda englændere. Da vi kom hjem fra Fiil om-  
kring 1425 var de ved at have det under kontrol.  
Jan kom idag...han har vist 3 problemer.

Gæster/Observatører: Jan Andersen og John (Faldborg) Andersen, begge enornt  
sløve, mensmen alligevel.

Blåvand Fuglestation  
Onsdag den 28. april 1976

Vejrforhold : 0530-0800: NNE-N 3-4, 1/8, sigt: fed  
1830-2000: NNW 3-4, 1/8, do.

Observationer  
0530 - 0800 : Lom sp. 65 S + 55 N, Gravand han/ 1 S, hun/ 1 S, Gråand  
han/ 1 N, hun/ 1 N, Fløjlsand han/ 2 S, hun/ 2 S, Sortand  
han/ 19 S + 14 N, hun/ 8 S + 4 N, usp./ 16 S + 67 N, Top-  
pet Skallesluger han/ 1 R-N, hun/ 1 N + 1 R-N, Strandskade  
2 S + 4 N + 2 N-R-S, Stor Præstekrave 1 R, Lille Kobbersnep-  
pe 1 R, Islandsk Ryle 27 N, Sandløber 46 S + 15 S-N, Vader  
sp. 1 N, Sildemåge ad./ 11 N, Stormmåge ad./ 2 S + 118 N,  
3.å/ 1 N, 2.å/ 17 N, Hættemåge ad./ 5 S + 42 N, 3.å/ 1 N,  
2.å/ 1 S + 2 N, Splitterne 23 S, Sanglærke 8 N, Gråkrage 1  
N, "Mellemkrage" 1 N, Allike 9 N, Engpiber 1 N, Hvid Vip-  
stjert 2 R, Grønirisk 1 N, Stær 9 N, Tornirisk 12 N, Grå-  
siken 2 N, Bogfinke 1 N

1830 - 2000 : Lom sp. 97 N, Sule 5.å/ 1 N, Sortand usp./ 16 S + 4 N, Top-  
pet Skallesluger han/ 2 S, hun/ 4 N, Sandløber 11 S + 51 S-R  
+ 7 N, Sildemåge ad./ 2 N, Stormmåge ad./ 4 N, Splitterne  
167 N

Rastende Måger og Terner:

0745 - 0800	Art/Antal	ad.	3.å	2.å	total
	Svartbag	2	1	1	4
	Sølvmåge	22	32	160	214
	Stormmåge	22	-	2	24
	Hættemåge	2	1	-	3
	Splitterne	47	-	-	47

Revler tørlagt. Måger og Terner stående passive på revler.

Rast iøvrigt : Stationen: Musvåge 1, Huldue 1 (+ 2 glemt fra igår), Jern-  
spurv 2, Sortstrubet Bynkefugl 1 par, Stenpikker 3, m.m..  
Byen tur-retur: Tyrkerdue 1, Stenpikker 1 han, Vindrossel  
1, Hvid Vipstjert 1, Tornirisk 15 m.m.

Bemærkninger : Først til morgenbøsen: Bedre sent end aldrig.  
Øvrige: De små drenge havde planlagt en lækker middag med  
dyresteg, alt var klappet og klart (gasflasken skiftet), da  
det skete.....Fuglegaarden blev invaderet af ikke mindre end  
to nationer: preusere (two female) og svenskere (3 male), og  
middagen og husfreden hos de to små drenge var totalt spe-  
leret.

Gæster : Jan, Birgit, Marts, Anders, Pjok, Claudia Fischer, Sybille,  
overnattende, og Pede (den Herre), Tau, Sonja, Vivi, Erik  
var her til aften.

Slutbemærkning : This was a driving restaurant in Hollywood

Observatør : FRANK ZAPPA

Blåvand Fuglestation  
Torsdag den 29. april 1976

Vejrforhold : 0445-0630 : WNW 4 , 8/8, sigt: enorm fed  
0630-0700 : WSW 5 , do., do.  
0700-0745 : do. , do., småregn, sigt: god  
1830-1930 : NW 4 , 6/8, sigt: fed  
1930-2000 : NW 5 , 4/8, do.

Observationer  
0445 - 0745 : Lom sp. 526 S + 6S-R + 221 N + 2 N-R, Gråstrubet Lappedykker 1 S, Rødstrubet Lom 1 R (i fuld sdr.), Mørkbuget Knortegås 3 S + 10 N, Krikand han/ 4 S + 3 N + 2 R, hun/ 4 S + 3 N + 2 R, usp./ 6 S, Hvinand han/ 2 S, hun/ 2 S, Høvlit usp./ 27 S + 1 S-R, Fløjlsand han/ 1 S, hun/ 1 S, Sortand han/ 21 S + 10 N, hun/ 2 S + 5 N, usp./ 99 S + 487 N, Ederfugl han ad./ 1 N, hun/ 1 N, Stor Skallesluger han/ 1 S, Skallesluger sp. hun/ 1 S, Toppet Skallesluger han/ 6 S + 3 N, hun/ 8 S + 1 N, Strandskade 5 S + 25 N, Storspøve 1 N + Sind-S, Spøve sp. 1 S + 1 N, Lille Kobberaneppe 1 N, Sandløber 7 S + 7 N, Almindelig Kjøve mærk 1 N, Storkjøve 1 N, Svartbag ad./ 1 N, 2.å/ 2 N, Sildemåge ad./ 9 N, Stormmåge ikke noteret, Høttmåge ad. 20 S + 46 N, 3.å/ 2 S + 4 N, HF-terne 78 S + 727 N, Splitterne 143 S + 46 N, Alcidae sp. 1 N, Stenpikker 4 N

1830 - 2000 : Lom sp. 7 N, Sule ad./ 3 N, Sortand usp./ 102 S + 279 N, Toppet Skallesluger han/ 4 S + 6 N, hun/ 1 S + 3 N, Strandskade 1 S, Sandløber 11 S + 7 N, Svartbag ad./ 5 N, 2.å/ 2 N, Sildemåge ad./ 2 N, Høttmåge ad./ 20 S, HF-terne 141 S + 21 N, Splitterne 2 S + 87 N

Rastende Måger og Terner:

0745 - 0755	Art/Antal,	ad.	3.å	2.å	total
	Svartbag	-	1	1	2
	Sildemåge	2	-	-	2
	Sølvmåge	12	20	65	97
	Stormmåge	26	-	6	32
	Høttmåge	2	-	-	2
	Splitterne	54	-	-	54

Beg. ebbe. Enkelte måger fangede søstjerner, ellers pass..  
Mili passive. Ingen turister.

Rast igvrigt : Stationen: Agerhøne 2, Sjagger 1, Sangdrossel 1, Stenpikker 3-4, Bogfinke 1, Stør, Tornirisk m.m.  
Byen tur-retur: Tyrkerdue 1, Misteldrossel 2, Stenpikker 2-3, Jernspurv 1, Engpiber 1, Gråsisken 6 m.m.

Bemærkninger : Det teg hårdt for, men de to små trefaste drenge kom op, og skrutryggede og med halvt lukkede øjne ned på stranden men det var to retryggede små drenge med to julelys i øjnene der vendte hjem fra å strand.

Gæster : Birgit, Pjok, Marts, Anders. De to tyskere begav sig hjemad hen på formiddagen.

Observatører : Hårdt arbejdende Jan og Faldborg....de to små drenge.

Blåvand Fuglestation  
Fredag den 30. april 1976

Vejrforhold : 0445-0600: NW 4, 3/8, sigt: fed  
0600-0745: do. , 8/8, småregn, sigt: god  
1830-1900: do. , do., sigt: god, men lidt let dis  
1900-2000: NW 5, do., do..

Observationer  
0445 - 0745 : Lom sp. 66 S + 221 N, Sule ad./ 8 N, 5.å/ 1 N, Storskarv  
1 N, Grågåas 29 N, Krikand han/ 6 N, hun/ 6 N, Troldand  
han/ 2 S + 8 N, hun/ 2 S + 11 N, Bjergand han/ 4 N, hun/ 4  
N, Havlit usp./ 7 S + 5 N, Fløjlsand han/ 1 S, Sortand  
han/ 5 S + 9 N, hun/ 1 S + 5 N, usp./ 347 S + 839 N, Eder-  
fugl han juv./ 2 N, Tp. Skallesluger han/ 4 S + 7 N, hun/  
1 S + 5 N, Strandskade 2 S + 9 N, St. Præstekrave 1 N + 1  
N-R, Stor Regnspove 4 N, Lille Kobbersneppe 1 N, Sandløber  
22 N, Almindelig Kjøve mørk/ 2 N, Svartbag 2.å/ 1 N, Silde-  
måge ad./ 6 N, Stormmåge ikke not., Dværvmåge 2.å/ 2 N, Hæt-  
temåge ad./ 5 S + 81 N, 3.å/ 14 N, 2.å/ 8 N, Ride 2.å/ 1 N,  
HF-terne 24 S + 902 N, Splitterne 23 S + 25 N, Alcidae sp.  
1 N-R, Sanglærke 26 N, Tornirisk 11 N

1830 - 2000 : Lom sp. 4 N, Fiskehejre 1 N, Krikand han/ 1 N, Trold/Bjerg  
and usp./ 3 N, Bjergand han/ 9 N, hun/ 13 N, Havlit usp./  
4 N, Fløjlsand hun/ 1 S, Sortand usp./ 29 S + 511 N, Top-  
pet Skallesluger han/ 1 S + 7 N, hun/ 8 N, Strandskade 1  
S + 14 N, Stor Regnspove 1 N, Stor Præstekrave 1 N, Ryle  
sp. 3 N, Sandløber 15 S + 10 N, Svartbag ad./ 2 N, Silde-  
måge ad./ 14 N, 3.å/ 1 N, Hættemåge ad./ 21 S + 2 N, 3.å/  
2 S + 2 N, HF-terne 171 S + 19 N (+ 250 fiskende i strand-  
kanten kl. 2000), Splitterne 4 S + 67 N, Hvid Vipstjert 1 R

Rastende Måger og Terner:

0745 - 0800	<u>Art/Antal</u>	<u>ad.</u>	<u>3.å</u>	<u>2.å</u>	<u>total</u>
	Svartbag	7	2	11	20
	Sildemåge	2	-	1	3
	Sølvmåge	50	150	700	900
	Stormmåge	15	-	2	17
	Hættemåge	3	1	-	4
	HF-terne	13	-	-	13
	Splitterne	65	-	-	65

Enkelte revler synlige, hvorpå de pass. fugle stod.

Fiil Sø  
1015 - 1315 : Fiskehejre 4, Knopsvane 3, Sangsvane 1, Pibesvane 1, Grågåas  
15, Gravand 10, Gråand 15, Krikand 70, Pibeand 3, Spids-  
and 9, Skeand 5, Troldand 1 par, Stor Skallesluger 17,  
Musvåge 1, Blå Kørhøg 1 hun/juv., Tårnfalk 3, Blishøne 6,  
Vibe 17, Hjejle 180, Dobbeltbekkasin 3, Stor Regnspove 2,  
Lille Kobbersneppe 10 N (i to flokke på 6 og 4), Svartbag  
3.å/1, 2.å/4, Sildemåge ad./10, 3.å/1, Sølv-, Storm-, Hættemåge,  
HF-terne 3 N, Ringdue 5, Misteldrossel 1, Løvsanger 9, Hvid  
Vipstjert 4, Stillits 2, Kornværling 1, Rørspruv 25 og så  
glemte jeg Klyde 2.

Gæster : Jan og Birgit, rejste imorges kl. 6 og svenskerne tog hjemad  
henpå eftermiddagen.

Bemærkninger : Helt enormt med de der bjergænder....eller er det!!!

Observatør : As usual....and alone.....F.Z..

Blåvand Fuglestation  
Lørdag den 1.maj 1976

Vejrforhold : 0445-0745: W 3, 8/8, sigt: god  
1830-2000: S-SSW 3,8/8, dis, sigt: ca. 3 km.  
2000-2015: do. ,do.,do., do..

Observationer : Lom sp. 19 S + 330 N, Sule ad./ 1 N, Fiskehejre ad./ 1 S,  
0445 - 0745 Gravand usp./ 3 N, Krikand han/ 1 S + 1 N, hun/ 1 S + 1 N,  
Troldand han/ 2 S + 1 N, hun/ 2 S + 1 N, Bjergand han/ 11  
N, hun/ 10 N, Trold/Bjergand hun/ 1 N, Havlit usp./ 2 S +  
11 N + 2-4 R, Fløjlsand usp./ 7 S + 131 N, Sortand usp./  
144 S + 1597 N, And sp. 2 N, Toppet Skallesluger han/ 4 S  
+ 11 N, hun/ 7 S + 16 N, Strandskade 10 S + 75 N, Lille  
Kobbersneppe 7 N, Sandløber 26 S + 16 N, Almindelig Kjove  
mørk/ 2 N, Svartbag 2.å/ 7 N, Sildemåge ad./ 7 N, Storm-  
måge ikke noteret, Hættemåge ad./ 15 S + 24 N, 3.å/ 2 S +  
5 N, 2.å/ 2 N, Ride 2.å/ 1 N, HF-terne 9 S + 1584 N, Dværg-  
terne 3 N, Splitterne 25 S + 20 N, Alk 1 N, Alcidae sp. 2  
N, Sanglærke 10 N, Hvid Vipstjert 1 R, Småfugle sp. ca. 50-  
60 stk. flintrede nord i småflokke over revet.

1830 - 2000 : Lom sp. 3 N, Gravand han/ 1 S, hun/ 1 S, Fløjlsand han/ 1 N,  
hun/ 1 N, usp./ 1 S + 21 N, Sortand usp./ 39 S + 358 N, Eder-  
fugl han ad./ 1 S-R + 2 N, han juv./ 1 N, hun/ 1 N, Toppet  
Skallesluger han/ 5 S + 12 N, hun/ 4 S + 11 N, Strandskade  
9 S + 95 N, Stor Præstekrave 1 R, Stor Regnspøve 1 S, Lille  
Kobbersneppe 16 S, Sandløber 42 R, Almindelig Kjove mørk/ 1 N,  
HF-terne 4 S + 53 N (+ ca. 100 fiskende i strandkanten),  
Splitterne 1 S + 82 N, Engpiber 1 N, Hvid Vipstjert 1 R,  
Stær 4 SSW

2000 - 2015 : Ederfugl hun/ 2 N, Strandskade 6 S + 55 N

Rastende Måger og Terner:

0745 - 0810	Art/Antal	ad.	3.å	2.å	total
	Svartbag	-	1	3	4
	Sildemåge	16	-	4	20
	Sølvmåge	25	35	155	215
	Stormmåge	-	1	1	2
	<u>Gråmåge</u>	-	-	1	1
	Hættemåge	17	2	2	21
	Havterne	16	-	-	16
	<u>Splitterne</u>	60	-	-	60

Ebbe. Revler synlige, hvorpå de passive måger og terner  
stod. Mili passive som de sidste par dage og ingen turis-  
ter. Sølvmåge set udføre parring og Splitterne ligeledes.  
X- Under mågetællingen trak ca. 300 usp. sorttænder nord.

Rast iøvrigt : Stationen: Sangdrossel 1, Solsort 5, Stenpikker 4-5, Rød-  
hals 1-2, Husrødstjert 1 hun på foderpladsen, Gærdesmutte  
1, Jernspurv 2, Stær 10, Tornirisk 25, Gråsiskan 1  
Byen tur-retur: Stenpikker 3, Engpiber 1, Stær 45, Tornirisk  
15, Skovspurv 2 m.m.

Bemærkninger : Forhåbentlig er der dykandetræk igen imorgen....jeg er lige  
pludselig bleven fuglegal.

Observatør : John Faldborg Andersen.

Blåvand Fuglestation  
Søndag den 2.maj 1976

Vejrforhold : 0445-0545 : SSW 2-3, 8/8, dis,regn, sigt: ca. 4-5 km.  
0545-0745 : SSW 4 , do., do., do., sigt: ca. 3 km.  
1830-1915 : SW 4 , do., do., , sigt: 1 ½ km.  
1915-2000 : do. , do., do., , sigt: ca. 3 km.

Observationer : Lom sp. 61 S + 71 N, Gråstrubet Lappedykker 1 S, Sule  
0445 - 0745 ad./ 2 S + 1 N, 5.å/ 1 S, 4.å/ 1 S, Fiskehejre usp./ 1 N,  
Krikand han/ 2 S + 3 N, hun/ 1 S + 3 N, usp./ 5 N, Trold-  
and han/ 1 N, hun/ 1 N, Bjergand han/ 5 N, hun/ 5 N,  
Trold/Bjergand han/ 1 N, hun/ 3 N, usp./ 6 N, Havlit usp./  
32 S, Fløjlsand han/ 2 S, hun/ 1 S, usp./ 19 S + 14 N +  
7 N-S, Sortand han/ 29 S + 7 N, hun/ 28 S + 3 N, usp./180  
S + 316 N, Ederfugl han ad./ 2 N, han juv./ 1 S + 2 N, hun  
6 N, Toppet Skallesluger han/ 5 S + 5 N, hun/ 7 S + 5 N,  
And sp. 1 N, Strandskade 18 S + 29 N, Lille Kobbersneppe  
8 S + 3 N, Almindelig Ryle 9 S, Sandløber 11 N, Almindelig  
Kjove mørk/ 1 N, Svartbag 2.å/ 1 S, Sildemåge ad./ 2 N,  
Stormmåge ikke noteret, Hættemåge ad./ 9 S + 20 N, 3.å/9 S  
+ 39 N, 2.å/ 3 N, Ride ad./ 1 N, HF-terne 13 S + 1846 N,  
Dværgterne 1 N, Splitterne 33 S + 14 N

1830 - 2000 : Mørkbuget Knortegås ad./ 2 S, Gravand han/ 1 S, hun/ 2 S,  
Fløjlsand usp./ 9 S, Sortand han/ 2 S, hun/ 1 S, usp./ 83  
N, Tp. Skallesluger han/ 1 S + 1 N, hun/ 6 S + 2 N, Stor  
Præstekrave 1 R, Islandsk Ryle 13 S, Sandløber 22 S + 5 S-R  
+ 4 N + 5 N-R (nu alle i sdr.), Sildemåge ad./ 1 S + 2 N,  
2.å/ 1 N, Stormmåge ad./ 8 S + 1 N, 3.å/ 4 S + 2 N, 2.å/  
26 S, Hættemåge ad./ 23 S + 15 N, 3.å/ 6 S + 9 N, 2.å/ 1 S  
+ 1 N, HF-terne 299 S + 90 N, Splitterne 2 S + 11 N

Rastende Måger og Terner:

0745 - 0800	Art/Antal	ad.	3.å	2.å	total
	Svartbag	-	1	3	4
	Sølvmåge	11	35	90	136
	Stormmåge	12	-	9	21
	Hættemåge	2	1	-	3
	Havterne	11	-	-	11
	Splitterne	3	-	-	3

Ebbe;revler synlige. Lidt nyt opskyl kommet, men det ser ikke ud til at det indeholder noget fristende for mågerne, som stod og faldt i staver på stranden i selskab med ternerne. 4 ravsamlere.Mili pass.- der er jo nogen der kan holde søndag.

Rast iøvrigt

: Stationen: Agerhøne 4, Tyrkerdue 3, Gærdesmutte 1, Sjagger 7, Sangdrossel 60, Solsort 2, Stenpikker 12, Rødhals 1, Gransanger 1, Jernspurv 3, Stær 10, Tornirisk 25, Gulspurv 1 med ring om benet (det er sågu lang tid siden her har været gulspurve.....ná, men velkommen tilbage!), Rørspurv 1  
Byen tur-retur: Tyrkerdue 3, Sortkrage 1, Allike 1, Sanglærke 10, Topmejse 2, Gærdesmutte 1, Sangdrossel 20-25, Solsort 2, Stenpikker 7, Husrødstjert 1 han, Jernspurv 1, Stær 45, Tornirisk 10, Bogfinke 1

Bemærkninger

: I am a poor lonesome cowboy and a long ways from home

Lucky Luke

Blåvand Fuglestation  
Mandag den 3.maj 1976

Vejrforhold : 0645 : SSW 1-2, 8/8, dis, sigt: 2 km.  
0755-0805:SSW 2-3, do., tåge, sigt: 100-150 meter  
1845-2015:SE 1 , do., dis, sigt: 400-500 meter

Observationer : Ingen morgenobservation pga. vejret (se iverigt bemærkninger)  
0445 - 0745

1845 - 2015 : Sortand han/ 1 S + 3 N, hun/ 1 N, usp./ 18 S + 40 N, Top-  
pet Skallesluger han/ 1 R-S, hun/ 1 R-S + 2 R, Strandskade  
11 S + 111 N, St.Præstekrave 1 R, Lille Kobbersneppe 46 S,  
Sandløber 5 S + 17 N, Stormmåge ikke not., Gråmåge 2.å/1 S,  
Hættemåge ad./ 29 S + 3 N, 3.å/ 26 S, 2.å/ 3 S, HF-terne  
68 S + 29 N, Splitterne 8 S + 28 N, Engpiber hørt, Hvid Vip-  
stjert 1 R, og umiddelbart efter aføenobs. hørt en Lille  
Regnspove N

Rastende Måger og Terner:

0755 - 0805	Art/Antal	ad.	3.å	2.å	total
	Svartbag	-	-	4	4
	Sildemåge	1	-	-	1
	Sølvmåge	6	13	116	135
	Stormmåge	2	1	4	7
	Hættemåge	1	-	-	1

Ebbe/Flod. Lidt nyt opskyl kommet igen, men ikke indeholden-  
de noget for de pass. måger. 4 ravsamlere. Mili passive.

Tilf. obs. under mågetælling: Strandskade 18 S + 1 N, Lille Kobbersneppe 12 S  
0755 - 0805

Rast iverigt : Stationen: Agerhøne 2, Dobbeltbekkasin 1, Rørhøg 1 juv.,  
Sanglærke 15, Vendehals 1 (første), Gærdesmutte 1, Sjagger  
3, Sangdrossel 300-600, Vindrossel 30-50, Solsort 5-10,  
Ringdrossel 2 han + 1 hun, Stenpikker 10, Husrødstjert 2 hun,  
Rødstjert 1 han (første), Sortstrubet Bynkefugl 1 han syn-  
gende, Løvsanger 1, Fuglekonge 5-6, Brøget Fluesnapper 1 han  
(første), Jernspurv 6, Engpiber 10, Hvid Vipstjert 2-4,  
Stær 10, Grønirisk 2, Stillits 6, Tornirisk 20, Bogfinke 3,  
Rørspurv 5, Gråspurv 15  
Byen tur-retur (Radiost. undtaget; se senere): HF-terne 12 S v.  
Ishuset, Allike 2 (den ene sad på ryggen af et får som en an-  
den Køhejre), Misteldrossel 1 m. føde (Shell), Solsort 4,  
Sangdrossel 5, Stenpikker 8, Rødhals 2, Jernspurv 1, Torn-  
irisk 10, Gulspurv 3, Skovspurv 1  
Radiostationen og området bagved kl. 1600-1730: Rørhøg 1 hun +  
1 juv., Dobb.bekkasin 1, Tyrkerdue 1, Hørfugl 1, Husskade 2,  
Musvit 1, Misteldrossel 3, Sjagger 10, Sangdrossel 100, Vin-  
drossel 10, Ringdrossel 2-3 han + 1 hun, Solsort 10, Sten-  
pikker 5, Rødhals 4, Løvsanger 6, Gransanger 2, Fuglekonge 9,  
Brøget Fluesnapper 2 han, Grønirisk 5, Gråsisken 6, Tornirisk  
10, Bogfinke 8, Gulspurv 4, Rørspurv 1

Mosen tur-retur : Dværgfalk 1, Vibe 3, Stor Regnspove 1-2, Sanglærke 15, Sort-  
krage 2, Misteldrossel 1, Sjagger 35-45, Sangdrossel 150-200,  
Vindrossel 50-60, Ringdrossel 2 han + 2 hun, Solsort 1, Sten-  
pikker 15, Rødhals 1, Løvsanger 2-3, Engpiber 10-15, Grøn-  
siken 1 NE, Tornirisk 7, Rørspurv 8

fortsættes næste side

Blåvand Fuglestation  
Mandag den 3.maj 1976 - fortsat

Bemærkninger

: Det må siges at være et enormt influx af drosler den lille dreng fik inat. Jeg vågnede tilfældigt kl.0245, og min skarpsindige og hurtigt reagerende hjerne sagde straks : BINGO. Jeg stod ca. hver halve/hele time op og lyttede siden da og flg. arter hørtes: Sjagger, Sangdrossel, Vindrossel, Kvækerfinke og en enkelt fuglekonge. Da jeg vågnede op til morgenøbsen, blev jeg ening med mig selv om at droppe den (vejret var jo heller ikke skide godt), og gik ud og talte og gloede og måbede og kløede mig i nakken og sagde Tak skal du ellers lige ha'.

Faktisk har jeg været aktiv med kikkerten det meste af ~~mør~~ dagen og har travet de samme områder omkring Stationen igennem flere gange, så tallene på foregående side er nok ikke helt ved siden af.

Alt ialt må man vel regne med omkring 1000-1200 sangdrosler, 100-175 vindrosler, 5 misteldrosler, 50-60 sjaggere, 10-11 ringdrosler, 35-40 stenpikkere og så alt det andet. Årets første rigtige småfugledag på Blåvand....overhovedet ingen tvivl om det.

Medens jeg skriver dette (2140) høres småflokke af strand-skader mod nord. Udenfor rører der sig ikke en vind, det er diset, det småregner.....det er småfuglevejrr.

Gråmågen på aftenøbsen er sikkert den samme som 1.maj.

Afsluttende bemærkning: Og den lille dreng gik i seng, og drømte sødt og dejligt om alle de drosler han håber på imorgen.

Alonesome....still alonesome: John Faldborg Andersen.

Blåvand Fuglestation  
Mandag den 3.maj / Tirsdag den 4.maj 1976

Extra-rapport

Vejrforhold : 2200-2315 : Stille (men pludselig 2250 SE/ESE 2), 8/8,  
dis, regn/støvregn, sigt: 2-3 km.  
2315-0015 : SE/ESE 2, ellers det samme

Observationer : Strandskade 5, Stor Regnsøve ca. 3, Lille Regnsøve  
2200 - 2315 ca. 15, Lille Kobbersneppe ca. 3, Rødben ca. 40, Mudder-  
klire ca. 20-21 (første), Almindelig Ryle ca. 1, Sang-  
dressel, Vindrossel, Stenpikker ca. 10-15, Fuglekonge,  
Jernspurv ca. 2

2315 - 0015 : Strandskade ca. 3-4, Lille Kobbersneppe ca. 2, Lille  
Regnsøve ca. 15, Rødben ca. 60

Bemærkninger : Straks efter at jeg havde skrevet gårdsdagens rapport,  
fandt jeg ud af at det slet ikke var så få fugle der var  
i fyrets stråler (max. kl. ca. 2230 med ca. 100-125 ex.),  
overvejende småfugle (såsom stenpikker m.m.), men selvføl-  
gelig var der flest der var ubestemmelige på grund af de-  
res tavse optræden.

Fra 2200-2315 opholdt jeg mig under fyret, men da der  
så ud til at blive en pause (evt. vejrets indflydelse) i  
trækket, strøg jeg hjem, lavede en kande the og smurte 4  
stk. franskbrød og sad og lyttede ud af vinduet fra 2315-  
0015, som det ses uden det store resultat.

Talangivelserne skal forstås således: Strandskaden er  
den eneste hvor ca.-flokstør.... jeg er ved at blive træ-  
nå, men strandskade er altså den eneste hvor ca.-flokantal  
er angivet. For de andre er der slået en streg i notesbo-  
gen hvergang mindst et ex. er hørt.

Afsluttende: Naturligvis var der flere ubestemmelige lyde  
iblandt, bl.a. en der godt kunne lyde som grb. rørhøne.

for første gang idag  
John Faldborg Andersen

P.S.: Det var først efter kl. 2400 i anden obs.-time at  
der rigtigt kom gang i rødbene....men da gik jeg sågu i  
seng.

P.P.S. Vindstyrken var 0015 øget til ca. 3-4, og der var  
da ingen, eller kun få småfugle i fyrets stråler.

Blåvand Fuglestation  
Tirsdag den 4.maj 1976

Vejrforhold : 0445-0500 : W 2 , 8/8 , sigt: uendelig  
0500-0545 : do. , do. , regn,dis,sigt: svagt forringet  
0545-0700 : WNW 3, do.,, do. ,do.,sigt: 200-300 meter  
0700-0745 : NW 6 , do. , do. ,do.,sigt: 2 -(3) km.  
1030-1200 : WNW 6-7,7-8/8,sigt: god  
1200-1230 : do. , 3/8 , do.  
1845-2015 : WNW 5, 0/8 ,sigt: god

Observationer : Lom sp. 37 S + 14 N, Sule ad./ 1 N, 3.å/ 1 S, Mørkbuget  
0445 - 0745 Knortegås 10 S, Troldand han/ 4 N, hun/ 4 N, Bjergand han/4  
N, hun/ 3 N, Trold/Bjergand han/ 1 S, hun/ 1 S, usp./ 6 S +  
9 N, Havlit usp./ 9 S, Fløjlsand han/ 1 S, hun/ 2 S, Sortand  
han/ 1 N, hun/ 1 N, usp./ 92 S + 97 N, And sp. 1 S + 2 N-R,  
Tp.Skallesluger han/ 1 S, hun/ 4 S + 1 N, Strandskade 63 S +  
18 N, Strandhøjle 1 R-N, Lille Kobbersneppe 1 S + 2 N + 2  
R-N, Islandsk Ryle 1 N, Sortgrå Ryle 1 N-S, Sandløber 8 S +  
22 N + 30 R, Almindelig Kjøve mørk/ 2 N, Sildemåge ad./ 1 N,  
Dvergmaåge ad./ 1 S, 2.å/ 1 R-S (fiskede sammen med havterne),  
Hættemåge ad./ 21 S + 8 N, 3.å/ 29 S, Ride ad./ 1 S, HF-ter-  
ne 52 S + 884 N, Dvergterne 1 N, Splitterne 19 S + 18 N

1030 - 1230 : Lom sp. 29 S + 71 N, Sule ad./ 1 S, 5.å/1 S, 4.å/2 N,3.å/2 S,  
Krikand han/ 2 S, hun/ 2 S, Troldand han/ 1 R, hun/ 1 R,  
Fløjlsand han/ 1 S, hun/ 1 S + 1 N, Sortand han/ 2 S + 4 N,  
hun/ 2 S + 3 N, usp./ 191 S + 160 N, Toppet Skallesluger han  
4 S + 1 N, hun/ 4 S + 1 N, Strandskade 6 S, Lille Kobbersnep-  
pe 1 N, Almindelig Ryle 1 S, Sandløber 4 S + 6 N, Almindelig  
Kjøve mørk/ 1 S, Gråmåge 2.å/ 1 S, Dvergmaåge ad./ 1 S, 2.å/  
4 S, Hættemåge ad./ 2 S + 3 N, 3.å/ 4 S, Dvergterne 4 N,  
øvrige måger og terner ikke not., Stenpikker 1 ind, Sanglær-  
ke 1 SW

1845 - 2015 : Lom sp. 5 N, Sule usp./ 1 S, Sortand usp./ 167 S + 103 N,  
Tp.Skallesluger han/ 5 N, hun/ 6 N, usp./ 5 N, Sandløber 7 R,  
Hættemåge ad./ 12 S + 2 N, 3.å/ 12 S, HF-terne 111 S + 7 N,  
Splitterne 11 N

Rastende Måger og Terner:

0745 - 0755	Art/Antal	ad.	3.å	2.å	total
	Svartbag	1	1	6	8
	Sildemåge	9	2	2	13
	Sølvmaåge	-	5	90	95
	Splitterne	2	-	-	2

Flod. Halvdelen af stranden overskyldet, men mågerne stod mo-  
digt langt ude med vand til knæene. Flest passive, men enkel-  
te fiskede. Mili passive. Christensen på stranden.

Rast iøvrigt

: Stationen og nærmeste omegn samt en tur til mosen ved Bent:  
Tyrkerdue 3, Vendehals 1-2, Sanglærke 15-25, Gærdesmutte 2-3,  
Sjagger 10-15, Sangdrossel 200-300, Vindrossel enkelte, Sol-  
sort 5-10, Ringdrossel 23-27, Stenpikker 70-80, Rødstjert 6-7,  
Husrødstjert 3, Rødhals 20-25, Løvsanger 5-8, Fuglekonge 5-10,  
Br. Fluesnapper 1, Jernspurv 8-10, Engpiber 2-3, Skovpiber 1,  
Hvid Vipstjert 1 par, Stær 10, Tornirisk 10-20, Grønirisk 1,  
Rørsurv 8-12, Gråspurv 15

fortsættes.

Blåvand Fuglestation  
Tirsdag den 4.maj 1976 - fortsat

Rast iøvrigt fortsat: Byen tur-retur (Radiost. undtaget; se senere): Gråkrage 1, Gøg 1 (første), Sanglærke, Sangdrossel 75, Vindrossel 1, Ringdrossel 2, Solsort 4-5, Stenpikker 40-50, Rødstjert 1, Rødhals 8-12, Løvsanger 25-35, Fuglekonge 5-10, Br. Fluesnapper 3-4, Jernspurv 3-4, Engpiber 2, Hvid Vipstjert 3, Stær, Grønirisk 4, Tornirisk 10-15 Gråsirken 4-5, Bogfinke 4-5, Gulspurv 3-4, Rørspurv 1-2, Gråspurv 20  
Radiostationen og området bagved kl. 1415-1440 og 1545-1625: Tårnfalk 1 par, Vendehals 1, Sanglærke 1, Sortkrage 1-2, Husskade 2-4, Musvit 1, Topmejse hørt, Sjagger 5, Sangdrossel 100, Ringdrossel 4-6, Solsort 4-5, Stenpikker 30-40, Rødstjert 1-2, Rødhals 10-15, Løvsanger 5-10, Fuglekonge 5-10, Broget Fluesnapper 2, Jernspurv 2-4, Engpiber 4-5, Hvid Vipstjert 2-4, Stær 8, Grønirisk 3, Tornirisk 10-15, Gråsirken 6-8, Bogfinke, Rørspurv 1-2

Var inde i byen fra  
kl. 1400 - 1640

Fra igår: Tau havde Gædesanger 2, Sjagger 200 og masser af løvsangere ved Rosengaarden, og Bent havde Gul Vipstjert og et par tusinde sjaggere ved plantagen.

Fra idag: Jens-Ole havde Bynkefugl ved Kroen.

#### Bemærkninger

: Efter at jeg igår (inat) gik i seng, kunne flere småsponger og rødben høres - vel 25-30 Rødben og 8-12 småsponger, og Jens-Ole siger at vadefugletræk også høretes over Osbjerg inat.

Enormt med alle de drosler, men nu ser det jo ud til at der er kommet lidt rødhalse med i spillet.

Af sangdrosler kan vi vel regne med lidt færre end igår, vindrossel få, ringdrossel mellem 35 og 40, Stenpikker omkring 150 og omkring 50-60 rødhalse.

Det er bare synd at vejret er slået om, men hvad det gav da lidt fugle på stranden til middag.

Det område milidaterne brændte af i sidste uge ser ud til at trække masser af drosler og stenpikkere til, idet man nærmest falder over dem deroppe.

#### Gæster

: Jens-Ole kom ved 17-tiden, for at tage del i goderne.

#### Observatør

: For anden gang idag - John Faldborg Andersen

Blåvand Fuglestation  
Onsdag den 5.maj 1976

Vejrforhold : 0445-0745 : WNW 5, 1/8, sigt: god  
1845-2015 : Vindstille, 8/8; tyndt, sigt: god

Observationer : Lom sp. 280 S + 35 N, Sule ad./15 S + 14 N, 5.å/4 S + 3 N,  
0445 - 0745 4.å/1 S + 2 N, 3.å/ 6 S + 2 N, Mørkbuget Knortegås 58 S,  
Fiskehejre ad./ 1 S, Trolde/Bjergand hun/ 3 S, Havlit usp./  
1 S, Fløjlsand han/ 1 N, hun/ 1 N, usp./ 17 S, Sortand usp.  
513 S + 172 N, Toppet Skallesluger han/ 6 S + 6 N, hun/ 14  
S + 3 N, Strandskade 7 S + 6 N, Vibe 2 N, Stor Præstekrave  
1 S + 2 N + 2 N-R, Lille Kobbersneppe 1 S, Almindelig Ryle  
1 N, Sandløber 93 S-R + 8 N + 15 N-R, Almindelig Kjøve mørk  
1 N, lys/ 1 N, Sildemåge ad./ 1 N, Stormmåge ikke noteret,  
Høttmåge ad./ 1 S + 14 N, 3.å/ 3 N, HF-terne 14 S + 972 N,  
Dværgterne 2 N, Splitterne 7 S + 8 N, Alcidae sp. 1 N, Sang  
lærke 25 S + 36 N, Landsvale 1 S, Sortkrage 2 N, Gråkrage  
5 N, Råge 2 N, Allike 19 N, Stenpikker 1 N, Engpiber 3 N,  
Gul Vipstjert 1 N, Tornirisk 15 N

1845 - 2015 : Lom sp. 4 N, Mørkbuget Knortegås 6 N, Gravand han/ 1 N, hun  
2 N, Sortand usp./ 26 S + 16 N, Toppet Skallesluger usp./  
6 N, Strandskade 7 S + 73 N, Stor Præstekrave 4 R, Rødben  
1 N, Sandløber 140 R + 20 R-S + 35 N-R (løkkert/leksisk),  
Dværgterne 4 R; øvrige mågefugle ikke not., Stenpikker 20-25  
rastede på stranden - de løb nærmest i flok med sandløberne

Rastende Måger og Terner:

0745 - 0750	Art/Antal	ad.	3.å	2.å	total
	Svartbag	1	6	4	11
	Sildemåge	6	1	2	9
	Sølvmåge	2	9	46	57
	Stormmåge	5	-	2	7
	Splitterne	25	-	-	25

Flod/Ebbe. Måger og ternerne passive stående på spidsen.  
Mili passive og kun en (det var sågu Christensen igen idag)  
ravsamler med net og det hele på stranden. Ret meget nyt op-  
skyl kommet, men det indeholder tilsyneladende ikke noget  
mågerne kan have interesse i.

Rast iøvrigt : Stationen: Huldue 2, Vendehals 1, Sanglærke, Landsvale 1,  
Sjagger 2-5, Sangdrossel 15-25, Solsort 4-5, Stenpikker  
20, Rødstjert 1-2, Husrødstjert 2, Rødhals 3-5, Løvsanger  
4-5, Fuglekonge 5-7, Jernspurv 3-5, Engpiber 5-6, Hvid Vip-  
stjert 2, Stær, Grønirisk 5, Tornirisk 20, Gulirisk 1 han, Bog-  
finke 5, Gulspurv 2-3, Rørspurv 6-9, Gråspurv 15, Skovspurv 1  
Byen tur-retur (Radiostationen undtaget; se senere): Tyrker-  
due 1, Gøg 1, Sanglærke, Landsvale 4, Sortkrage 5, Gråkrage 1,  
Allike 4, Husskade 1-2, Musvit 4, Misteldrossel 2 m. føde  
(Shell), Sjagger enkelte, Sangdrossel 15-25, Solsort 10-12,  
Stenpikker 10-15, Rødhals 4-6, Løvsanger 30-35, Gransanger  
1, Fuglekonge 10-15, Jernspurv 2-3, Engpiber lidt nordtræk,  
Skovpiber 2, Stær 25, Grønirisk 8-9, Tornirisk 25-30, Grå-

fortsættes.

Blåvand Fuglestation  
Onsdag den 5.maj 1976 - fortsat

Rast iøvrigt fortsat: Gråsiskan 10-15, Bogfinke 8-10, Gulspurv 8-10, Rørspurv 1-2, Gråspurv, Skovspurv og lidt andet end fugle: Perlemorssommerfugl, Dagpåfugløjse, Sandrandøje.  
Radiostationen og området bagved: Våge sp. 1 NNE, Tårnfalk 1-2, Tyrkerdue 2-3, Trane ad./ 1 NE, Hjejle 6 NE, Ringdue 1, Sanglærke, Musvit 2, Misteldrossel 1, Sangdrossel 10-12, Solsort 4-5, Rødstjert 1, Rødhals 2-5, Løvsanger 10-12, Fuglekonge 10, Broget Fluesnapper 1 han, Jernspurv 1-2, Engpiber lidt nordtræk, Skovpiber 1, Stær 5-10, Grønirisk 1-3, Tornirisk 15, Gråsiskan 5-9, Gulirisk 1, Bogfinke 6, Kvækerfinke 1 N, Rørspurv få, Gråspurv jaja og 1 Sandhveps.

Mosen tur-retur : Blå Kørhøg 1 hun/juv., Agerhøne 4-6, Ringdue 1, Sanglærke 25, Landsvale 1, Sortkrage 2-3, Husskade 1-2, Sjager 3-5, Sangdrossel 9-15, Ringdrossel 4-5, Stenpikker 10-12, Bynkefugl 1 han, Rødstjert 1 han, Løvsanger 3-5, Engpiber 5-8, Tornirisk 10-12, Rørspurv 10, Rådyr 4.

Tilf. obs. nordklitten kl.0945: Sule ad./ 3 N i flok

Bemærkninger : Ja, det var så tredie dag i træk, at jeg er aktiv med kikkerten det meste af dagen. Jeg gik/kørte rundt i byen fra kl.1050-1450, deraf fra kl. 1230-1400 i området ved Radiostationen., og selv om de fleste drosler og andet smågodt blev de 4 timers balstyriske obsen da til lidt. Vindstykket løjede betydeligt af omkring middagstid (til WNW 2-3) og man behøvede så ikke mere køre kikkerten højreventrehøjreventre, når man sku kigge på en syngen de løvs i toppen af et træ.  
Af stenpikkere er der stadig flest hanner, men jeg synes alligevel at hunnerne er kommet godt med de sidste dage. Bemærkninger til fuglene: Guliriskan - hannen - sad på græsset ved Stationen, da morgenobsen var færdig. Den anden kom flyvende lige ind over mig ved Eriks hus. Tranen sås kl. ca. 1315 og et kvarters tid frem, hvor den skruede over Radiostationens område, længere og længere op og mod nord. Man ku sågu se det røde på hovedet da den var længst nede. Erik siger at det er 2.iagtt. for Fuglestationen (den første er set af Svend Drønnert)

Gæster : Jens-Ole lod fuglene og mig i stikken ved middagstid og stak hjem til det fiskestinkende, forurenede Ostbjerg,

Afsluttende bmrk. : En her skal en tur hjem til Dorte imorgen, og Jan overtager så obsen i et par dage frem...Kære Jan: Jeg håber det bedste for dig.

Allersidste do. : Måbende, tænkende, tællene, kiggende, skrivende, overaktive John Affaldborg går nu i seng og drømmer om Dorte, fugle og musik sågu - ja det kan man altså også drømme om.

Men ak og ve - håbet er stadig lysegrønt for den lille dreng, Blåvand er skie-skjont og her er ved min Gud fugle så det batter -eller har været.

Blåvand Fuglestation  
Torsdag den 6.maj 1976

Vejrforhold : 0430-0730 : Vindstille (NNW 0-1), 8/8; sigt god  
1845-2015 :NW 3, 0/8, god sigt

Observationer  
0430 - 0730 : Lom sp. 91 S + 107 N, Sule ad./11N + 4.å./5N, 3.å./  
3N, Mørkbuget Knortegås 4 N + 92 S, Gravand han 1 N,  
hun 1 N, usp. 9 N, Gråand han/ 1 N, hun/ 1 N, Krikand  
usp./ 3 N, Spidsand han/ 1 N, hun/ 1 N, Havlit 15 N,  
21 S, Fløjlsand han/ 1 S, hun/ 1 S, usp./ 12 S, Sort-  
and han/ 3 N, hun/ 2 N, usp./ 321 N, han/ 12 S, hun/  
6 S, usp./ 270 S, Ederfugl han/ 3 N, juv. han/ 5 N,  
hun/ 7 N; han/ 2 S, Toppet Skallesluger han/ 3 S,  
hun/ 3 S, usp./14 S, Strandskade 44 N +27 S, Stor  
Præstekrave 2 R + 1 N, Stenvender 1 N, Lille Regnspove  
2 N, Rødben 1 S, Hvidklire 1 N-S, Ryle sp. 1 S, Sand-  
løber 4 N + 30 R, Sildemåge ad./ 11 N, 2å./ 2 N, Storm-  
måge ikke noteret, Dværgmåge 2.å./ 1 N, Hættemåge  
ad./ 21 N, 3.å./ 31 N, 2.å./ 2 N, ad./ 5 S, 3.å./=~~33~~  
3 S, HF-terne 83 N, 18 S, Dværgterne ~~2vå~~=8 N, 2 S,  
Splitterne 21 N, 17 S, ringdue 1 N, Landsvale 5 N,  
Gråkrage 1 SW, Stenpikker 2 N, Løvsanger 1 kom syn-  
gende ind fra vest, Fuglekonge 1 ind, engpiber 18 N,  
6 S, 4 ind, Skovpiber 10 N, 3 S, Hvid vipstjert 1-2 R,  
Gul vipstjert 1 N, Stær 3 ind, Grønirisk 1 N, Tornirisk  
8 N, 2 S, Gråsirken 1 ind + 2 N, Kvækerfinke 4 N,  
Gulspurv 2 N, Rørspurv 1 N, Gråspurv 3 N !!!, (Marsvin  
1 N kl. 0530).

1845 - 2015 : Lom sp. 1 N + 3 S, Malleuk 1 N, Sule ad./ 1 N, 4.å./  
1 N, Mørkbuget Knortegås 10 S, Sortand 305 N, + 126 S,  
Ederfugl han/ 1 S, Toppet Skallesluger usp./ 19 N,  
han/12 S, hun/ 12 S, usp./ 2 S, Dværgfalk 1 N, Strand-  
skade 16 N, Sandløber 50 S, Hættemåge ad./ 9 N, 3.å./  
5 N, ad./ 8 S, HF-terne 41 N + 2L S, Splitterne 90 N,  
1 S, landsvale 1 N.

Rættende måger og terner :

0745 - 0750	Art/Antal	ad.	3.å.	2.å	total
	Måger sp.				40
	Fjordterne	21			21
	Havterne	60			60
	Dværgterne	4			4
	Splitterne	35			35

Ebbe. Mågerne blev jaget op af en sindssyg kælling  
- der var flest sortvingede. Ternerne passive.

Rast iøvrigt

: Stationen : Tårnfalk 1 han, Gøg 1, Vibe 2, Huldue 4  
(1 i sangflugt, de 2 holder til i en bestemt bunker)  
Tyrkerdue 2-4, Agerhøne 2, Vendeals 2, Skovhornugle 1,  
Sanglærke 25, Landsvale 1, Sortkrage, 1, Gærdesmutte 2-3  
Sjagger 9-12, Sangdrossel 5-8, Solsort 4-5, Stenpikker  
45-55, Rødstjert 5-6, Gærdesanger 1-2, Løvsanger 10- 15  
Gransanger 1, Fuglekonge 30-35, Broget fluesnapper 1 ha  
n + 1 hun, Jernspurv få rastende + svagt nordtræk (5-9)  
Engpiber få rastende + lidt nordtræk (30-~~3~~ 0), Skovpiber  
lidt nordtræk (5-15), Hvid vipstjert 1-2, Gul vipstjert  
2 N, Stær 15, Grønirisk 3-4, stillits 4-7, tornirisk  
35-40, Gråsirken 2-4 R + 10-15 N, bogfinke 4-5, Kvæker-  
finke 2-3, gulspurv 2-3, Rørspurv 8-12.

Blåvand Fuglestation  
Torsdag den 6. maj 1976 - fortsat

Rast iøvrigt : Byen : Gøg 1, Sortkrage 1, Grålag 1 m. føde, Stenpikker 25, Løvsanger 10, Engpiber pønt nordtræk (50-70), Landsvale 3.

Tilf. obs. fra fyrbakken kl. 0840 : Sule ad./ 1 N, 5.å./ 1 N, 4.å./ 1 N, Toppet Skallesluger Usp./ 9 N,

Bemærkninger : Fra John : Efter morgenobsen tiltog vindene retning med ca. styrke 2. Iaftes var jeg lige et smut ude (det var stille, overskyet og let silende regn) ved 22 tiden, men kun Hjejle og strandskade hørtes 2-3 gange. Skovhornuglen sad i hegnet bag stationen og gloede og strittede med ørerne. Den ene husrødstjert er en juv. han - og den sidder da også og kværner ind imellem. Stenpikkerhunnerne er kommet pønt med nu - jeg tror det er ved at stå lige med hanner og hunner nu, hvad antal angår.

Fra Jan : I dag skete det, enhver observatørs hemmelige drøm gik i opfyldelse her til aften, nemlig at have en dejlig pige som sekretær på obsen. Mallebukken kom drønende i revet til stor fornøjelse for den flittige observatør. For en gangs skyld snakkede den gode faldborg om andet end dåarte, utroligt - men sandt, tja han var faktisk ikke alt for begejstret for at forlade hotel bluewater, han påstod der var masser af lækre fugle - løgn.

Fra Ilse : Det mest udflippede HIT for den lille dreng var sekretæren - nemlig mig - i jens lyn.

p.t. øverstbefalende

ZAPPA

Blåvand Fuglestation  
Fredag den 7.maj 1976

Vejrforhold : 0430 - 0530 : NW 1; 2/8, tågedis sigt 75 m  
0530 - 0730 : NW 1, 2/8, god sigt  
1845 - 2015 : SØ 2, 4/8, tågedis sigt 1 km

Observationer : Lom sp 5 S + 2 N, Sule ad./ 3 N + 2.å./ 1 N, Gravand  
0430 - 0730 han/ 2 S + hun/ 2 S, Havlit 3 S, Sortand usp./ 14 N +  
usp./ 133 S, + han/ 5 S, + hun/ 11 S, Toppet Skallesluger  
han/ 8 S + hun/ 6 S, Strandskade 23 N + 9 S, Stor Præ -  
stekrave 1 N-R, Lille Kobbersneppe 10 N, Sandløber 65 N +  
70 S, Dværghåge ad./ 1 S, Hættemåge ad./ 6 N + 3.å./ 4 N +  
ad./ 2 S + 3.å./ 1 S, Sortterne 1 N, HF-terne 238 N +  
109 S, Dværghterne 2 N, Splitterne 2 N + 11 S, Landsvale  
2 N, Hvid Vipstjert 2 R, Stær 1 ind.

1845 - 2015 : Lom sp. 7 N + 8 S, Sule ad./ 2 N + 2.å./ 1 N, Gravand  
usp./ 3 S, Sortand usp./ 30 N + usp./ 19 S, Ederfugl  
han/ 5 N + hun/ 9 N + han/ 1 S-N, Toppet skallesluger  
han/ 8 N + hun/ 8 N + han/ 3 S + hun/ 2 S, Strandskade  
29 N + 1 S, Hjejle 2 S, Lille Kobbersneppe 2 S, Almindeli  
Ryle 3 N + 1 S, Sandløber 7 N + 35 S, Hættemåge ad./ 3 N +  
ad./ 23 S + 3.å./ 4 S, HF-terne 14 N + 16 S, Splitterne  
36 N + 43 S, Landsvale 4 S, Stenpikker 2 R.

Rastende Måger og Terner :

Til ære for observatøren, sørgede 2 fanatiske raverter  
samt deres hund for, at stranden var blæst for de kære  
små krø.

Rast Iøvrigt

: Stationen : Tyrkerdue 4, Stenpikker 10, Rødstjert 4,  
Rødhals 5, Jernspurv 2, Tornirisk 20.  
Byen tur-retur : Tårnfalk 1 han, Landsvale 6, Råge 2,  
Stenpikker 10, Tornirisk 15.

Fiil Sø

: Fiskehejre 3, Gråand 6, Musvåge 1, Rørhøg 1 hun,  
Tårnfalk 1 han, Hjejle 350, Mudderklire 3.

Bemærkninger

: Fjols som jeg er lykkedes det mig atvende karbonpapi-  
ret forkert, strengt.

Observatører Gæster Gratister m.v. :

Nicole, Ilse og Jan.

Blåvand Fuglestation  
Lørdag den 8. maj 1976

Vejrforhold : 0430 - 0730, : SØ 2, 8/8, God Sigt  
1845 - 2015 : S 1, 3/8, Tågedis sigt 1 km

Observationer  
0430 - 0730 : Lom sp. 23 N + 12 S, Sule 4.å./ 1 N, Mørkbuget Knortegås 19 S, Gravand han/ 1 S + hun/ 1 S, Havlit 8 N, Sortand usp./ 40 N + usp./ 247 S, Ederfugl han/ 3 N + hun/ 3 N + han/ 4 S + juv. han/ 18 S + hun/ 9 S, Toppet Skallesluger han/ 9 S + hun 16 S, Musvåge 1 ud, Rørhøg hun/ 1 trk. fors., Spurvehøg 1 R, Strandskade 45 N + 33 S, Stor Præstekrave 2 S, Stenvender 3 S, Lille Kobbersnepe 9 N + 26 S, Svaleklire 1 N, Islandsk Ryle 8 S, Almindelig Ryle 26 S, Sandløber 18 N + 105 S, Hættemåge ad./ 14 N + 3.å./ 7 N + ad./ 12 S + 3.å./ 4 S + 2.å./ 4 S, HF-terne 90 N + 106 S, Dværgterne 1 S, Splitterne 10 N + 27 S, Sanglærke 9 ud, Landsvale 22 ud, Bysvale 2 ud, Råge 1 ud, Allike 6 ud, Stenpikker 1 R, Hvid Vipstjert 1 R, Stær 30 ud, Tornirisk 6 ud.

1845 - 2015 : Mørkbuget Knortegås 4 S, Sortand 3 S, Toppet Skallesluger han/ 3 N + hun/ 5 N + han/ 2 S + hun/ 1 S, Strandskade 18 N + 59 S, Sandløber 29 N + 125 S-R + 200 R, Hættemåge ad./ 4 S, HF-terne 4 N + 1 S, Splitterne 25 N + 31 S.

Rastende Måger og Terner :

0745 - 0750	Art/Antal	ad.	3.å.	2.å.	tota
	Svartbag	1	-	-	1
	Sildemåge	4	-	1	5
	Sølvmåge	5	2	15	22
	Stormmåge	1	-	1	2
	HF-terne	94	-	-	94
	Dværgterne	2	-	-	2
	Splitterne	42	-	-	42

Flod/Ebbe. Terner aktive, mågerne passive. Intet nyt opskyl til måger og raverter.

Rast Iøvragt : Tyrkerdue 4, Gøg 1, Sangdrossel 2, Stenpikker 6, Husrødstjert 1 hun, Rødhals 2, Løvsanger 4, Jernspurv 2, Engpiber 10, Tornirisk 10.  
Altsammen ved stationen.

Bemærkninger : Næh!

Gæster Gratister Obser :

Tjah, vi holder stadig ud allesammen, trods fluerne.

Blåvand Fuglestation  
Søndag den 9. maj 1976

Vejrforhold : 0430 - 0730 : NØ 1, 8/8, sigt : nej, tåge  
1845 - 2015 : NØ 1, 0/8, sigt : 1 km - tågedis

Observationer : Ingen morgenobs. p.g.a. tåge.

1845 - 2015 : Gravand usp./ 2 S, Sortand usp./ 3 N, Tp. skallesluger  
usp./ 7 S, + han/ 1 S + hun/ 1 S, Strandskade 27 S,  
Stenvender 1 R, Lille Kobbersneppe 9 S, Mellemvader sp.  
300 N, Sandløber 1 N + 67 S, Hættemåge ad./ 18 N +  
3.å./ 1 N + ad./ 11 S, HF-terne 10 N + 12 S, Split -  
terne L32 N + 25 S, Hvid Vipstjert 2 R.

Rastende Måger og Terner :

Der var ikke nogen at øjne i tågen.

Rast Iøvrigt : Agerhøne 2, Stenpikker 3, Husrødstjert 1 hun, Skov -  
sanger 1, Tornirisk 10.

Bemærkninger : De 300 mellemvadere på aftenobsen var sandsynligvis  
islandske ryler, men det var umuligt at bestemme dem  
med sikkerhed, da de kom temmelig højt.

Gæster osv. : Ingen ændringer.

Blåvand Fuglestation  
Mandag den 10. maj 1976

Vejrforhold : 0430 - 0730 : ØSØ 3, 2/8, sigt : 3 km  
1900 - 2030 : SØ 3-4, 3/8, sigt : 5 km

Observationer  
0430 - 0730 : Lom 2 S, Mørkbuget Knortegås 39 S, Gravand 1 S, Havlit 17 S, Sortand 23 S, Toppet Skallesluger han/ 1 N, han/ 1 S, hun/ 4 S, Tårnfalk 1 R, Strand - Skade 4 N + 11 S, Vibe 1 ud, Islandsk Ryle 1 S, Sandløber 12 S, Almindelig Kjove, mørk, 1 N, Hættemåge ad./ 33 S + 3.å./ 8 S + 2.å./ 3 S, HF-terne 7 N + 4 S, Dværgterne 3 S, Splitterne 12 N + 22 S, Ringdue 1 ind, Tyrkerdue 1 ind, Sanglærke 12 ud, Landsvale 15 ud, Bysvale 2 ud, Sortkrage 3 R.

1900 - 2030 : Sortand 127 N + 2 S, Toppet Skallesluger 10 N + han/ 1 S, Strandskade 8 N, Sandløber 9 N + 11 S, Hættemåge ad./ 2 N + ad./ 16 S + 3.å./ 2 S, HF-terne 18 N + 5 S, Splitterne 112 N + 1 S.

Rastende Måger og Terner :

Art/antal	ad.	3.å.	2.å.	total
Svartbag	2	-	1	3
Sildemåge	20	4	3	27
Sølvmåge	95	80	25	200
Stormmåge	30	-	30	60

Ebbe/flod. Passive, intet nyt opskyl.

Rast Iøvrigt : Stationen : Blå Kærhøg 1 hun, Tårnfalk 1 han + 1 hun, Agerhøne 2, Ringdue 2, Tyrkerdue 6, Gøg 1, Stenpikker 6, Bynkefugl 10, Rødstjert han 1, Munk 1 han, Gærde - sanger 4, Løvsanger 4, Grønirisk 6, Tornirisk 20, Bogfinke 1 han.

Bemærkninger : Ak ja, det skulle jo ske før eller senere. Kl 6.30 måtte den tapre obser se i øjnene at der var gået en halv time med lukkede øjne og hængende hoved, ret strengt, jeg havde ondt i nakken resten af dagen, Kowaer er for tunge.

Personale alt incl.: Pede, Ilse, Nicole und Jan.

Blåvand Fuglestation  
Tirsdag den 11 maj 1976

- Vejrforhold : 0415 - 0500 : NW 3-4, 8/8, sigt : 3 - 0 km  
1900 - 2030 : WNW 1, 2/8, god sigt
- Observationer : Ederfugl han/ 1 S + juv. han/ 3 S + hun/ 7 S.  
0415 - 0500 Tjah, det var alt, kl. 4.20 begyndte tågen at rulle ind, for straks at lægge sig som en fed dyne over ahluk. Det var en sur lille dreng der kl. 500 gik hjem i seng.
- 1900 - 2030 : Lom 7 N, Sule ad./ 2 N + 3.å./ 1 N, Toppet Skallesluger 2 N + 1 S, Strandskade 4 N + 7 S, Stor Præstekrave 1 S + 2 R, Sandløber 3 S, Hættemåge ad./ 11 N, 3.å./ 2 N, 2.å./ 1 N, ad./ 17 S, HF-terne 33 N + 3 S, Split - terne 60 N + 6 S.

Rastende Måger og Terner :

Vejrguderne forhindrede selvguderne i at foretage nogen optælling.

- Rast Iøvrigt : Stationen : Musvåge 1, Agerhøne 2, Gøg 1, Stenpikker 3, Bynkefugl 2, Tornirisk 20.

- Bemærkninger : Eneste oplivende moment på obsen var de 3 suler der kom smukt i flok i revet. Var foriøvrigt en tur på skallingen, ingen fugle og ingen rav men tonsvis af måger.

- Einsatzgruppe : De konstant karakterfaste lyngs, nicole, ilse og jan.

Blåvand Fuglestation  
Onsdag den 12. maj 1976

Vejrforhold : 0415 - 0715 : SW 5, 8/8, sigt - god  
1900 - 2015 : SSW 3, 8/8 - regn, sigt 5 km.

Observationer  
0415 - 0715 : Lom sp. 515 N, Fløjlsand han/ 4 S + hun/ 1 S, Sortand 280 N + 52 S, Ederfugl han/ 3 S + hun/ 5 S, Toppet Skallesluger han/ 3 N + hun/ 11 N + han/ 2 S + hun/ 4 S, Strandskade 2 N + 14 S, Stor Præstekrave 2 R, Højle 25 S, Stenvender 1 S, Lille Regnspove 1 S, Lille Kobbersneppe 49 N + 7 S, Islandsk Ryle 1 S, Almindelig Ryle 2 N + 76 S, Sandløber 28 N + 98 S, Almindelig Kjove 1 N mørk, Hættemåge ad./ 2 N + ad./ 45 S + 3.å./ 6 S + 2.å./ 1 S, HF-terne 86 N + 3 S, Dværgterne 1 S, Splitterne 6 N, Sortkrage 3 R.

1900 - 2015 : Europæisk Flamingo 1 R, Chile Flamingo 5 R, Sort - and 40 S + 118 N, Strandskade 2 S, Højle 8 S, Islandsk Ryle 1 R, Sandløber 50 R, Hættemåge ad./ 2 N.

Rastende Måger og Terner :

	Art/Antal	ad.	3.å.	2.å.	total
0715 - 0725	Svartbag	1	-	1	2
	Sildemåge	2	-	-	2
	Sølvmåge	13	5	90	108
	Hættemåge	43	5	9	57
	Stormmåge	3	-	3	6

Ebbe/Flod. Passive, intet nyt opskyl.

Rast Iøvrigt : Stationen : Intet nyt i krattene.

Bemærkninger : Så dukkede han da endelig op igen dette sjællandske vidunderbarn, og han kunne som sædvanlig ikke beret - te om andet end Holmerne og Håarte. Så for at lede ham ind på det rette spor igen måtte jeg jo lige vise ham en stak flamingoer på A'Huk, ret lækker. Til hans ros skal siges at han, da vi kom hjem straks fandt sin mors hjemmebagte kage frem og delte ud med rund hånd.

Flamingoerne ~~menes at være~~<sup>er</sup> undslupne fangenskabs - fugle fra Givskud. DET VAR DE NU IKKE ALLIGEVEL. VAR DE IKKE ?

Special Guest Stars : Hjemmende Fnadderborg, Fee'Pee, Mor Ilse, Livlige Nicole, og Århusianeren.

P.S. : Faldborg har svigtet et af sine hellige principper, han er begyndt at gamble igen, så længe det varer.

Blåvand Fuglestation  
Torsdag den 13. maj 1976

Vejrforhold : 0415-0715: SW 5 , vekslende/8, sigt: god  
1900-2030: W 5 , 7-8/8, sigt: god

Observationer : Løn sp. 408 N, Sule ad./ 11 N, 4.å/ 2 N, 3.å/ 2 N, 2.å/ 2  
0415 - 0715 N, uspo./ 1 S, Europæisk Flamingo 1 R, Chile Flamingo 5 R,  
Gravand hun/ 1 S, Troldand han/ 2 N, hun/ 2 N, Havlit uspo.  
6 S, Fløjlsand han/ 3 S, hun/ 5 S, Sortand uspo./ 194 S +  
285 S, Toppet Skallesluger han/ 1 S, hun/ 1 S, Strandska-  
de 17 S + 6 N, St.Præstekrave 3 S + 1 R, Lille Regnspove  
hørt, Ll. Kobbersnepe 1 N, Isl. Ryle 17 S, Alm.Ryle 7 S,  
Sandløber 11 S + 68 N + 30 R, Almindelig Kjøve lys/ 1 N,  
Dværgmåge 2.å/ 2 S, Ride 2.å/ 1 S, Dværgterne 2 S, Øvrige  
måger og terner ikke noteret, Alcidae sp. 1 S + 1 S-N + 1  
N, Landsvale 7 S + 5 N, Sortkrage 4 R, Hvid Vipstjert 1 R

1900 - 2030 : Løn sp. 5 N, Sule ad./ 4 N, 4.å/ 3 N, 2.å/ 1 N, Europæisk  
Flamingo 1 R-S, Chile Flamingo 5 R-S, Fløjlsand han/ 1 S,  
hun/ 1 S, Sortand uspo./ 2 N, Ederfugl uspo./ 22 S, Toppet  
Skallesluger han/ 1 S, hun/ 2 S, Strandskade 4 S, Stor  
Præstekrave 1 R, Ll. Kobbersnepe 1 S, Islandsk Ryle 4 S,  
Sandløber 44 S + 9 N + 65 R, Hættemåge ad./ 2 S, 3.å/ 1 N,  
HF-terne 14 S, Splitterne 3 S

Rastende Måger og Terner:

0715 - 0720	Art/Antal	ad.	3.å	2.å	total
	Svartbag	-	1	6	7
	Sildemåge	3	1	3	7
	Sølvmåge	-	3	29	32
	Stormmåge	-	-	1	1

Ebbe/Flod. Mågerne fiskede og fangede søstjerner.

Rast iøvrigt : Stationen: Spurvehøg 1 han med bytte, Tårnfalk 1 hun,  
Agerhøne 2, Gøg 1, Sortkrage 1, Solsort 3, Stenpikker 4,  
Husrødstjert 1, Bynkefugl 3, Tornesanger 1-2, Gærdesanger  
2-3, Tornirisk 35, Gråspurv.  
Byen tur-retur: Sortkrage 1, Krage-grå 1, Misteldrossel 2,  
Gærdesanger 1, Løvsanger 5-6, Hvid Vipstjert 1

Bemærkninger : Blåvand Zoo melder: Intet at bemærke udover at Tau og Son-  
ja flyttede ind på den lille idag, og at Nicole, Ilse og  
Jan rejste til Århus til middag.

Personale : Tau, Sonja, Peter, Faldborg.

Blåvand Fuglestation  
Fredag den 14.maj 1976

Vejrforhold : 0415-0615: WNW 6, 7-8/8, sigt: god  
0615-0715: do., 6-7/8, støvregnbyge, sigt: god  
1900-2030: SW 1-2, 3/8, sigt: god

Observationer : Lom sp. 6 S + 19 N, Sule ad./ 1 S + 20 N, 5.å/ 5 N, 4.å/ 1  
0415 - 0715 S + 17 N, 3.å/ 1 S + 13 N, 2.å/ 2 N, Havlit usp./ 4 N,  
Sortand usp./ 543 S + 337 N, Ederfugl han juv./ 1 S, Top-  
pet Skallesluger han/ 2 S + 2 N, hun/ 2 S + 1 N, Strandska-  
de 3 S + 2 N-R, St.Præstekrave 3 N + 1 R, Stenvender 2 S +  
1 N, Sandløber 24 S + 71 N + 6 R, Almindelig Kjove lys/ 1 N  
mørk/ 1 N, Dværsmåge ad./ 1 S, Hættemåge ad./ 5 S + 4 N,  
3.å/ 4 S + 3 N, 2.å/ 1 N, HF-terne 2 S + 55 N, Splitterne  
6 S + 1 N, Sanglærke 2 N, Sortkrage 1 R, Gråkrage 1 R

1900 - 2030 : Lom sp. 1 N, Sule usp./ 7 N, Sortand usp./ 8 N, Toppet Skal-  
lesluger han/ 1 N, hun/ 1 N, usp./ 2 S, Stor Regnspove 1  
N, Stor Vader sp. 1 N, Sandløber 77 S + 15 N, Almindelig  
Kjove mørk/ 3 N, usp./ 5 N, HF-terne 6 S + 2 N, Splitterne  
7 S + 30 N, Hvid Vipstjert 1-2 R

Rastende Måger og Terner:

<u>0715 - 0720</u>	<u>Art/Antal</u>	<u>ad.</u>	<u>3.å</u>	<u>2.å</u>	<u>total</u>
	Svartbag	15	-	6	21
	Sildemåge	6	-	3	9
	Sølvmåge	-	2	11	13
	Stormmåge	-	-	1	1
	Hættemåge	2	2	-	4
	HF-terne	6	-	-	6
	Splitterne	4	-	-	4

Flod/Ebbe. Måger og terner passive stående på revler.

Rast iøvrigt : Stationen: Gøg 1, Bynkefugl 2, Husrødstjert 1, Rødstjert 1  
Tornsanger 1, Gærdesanger 1-2, Løvsanger 1, Stenpikker 5,  
Stær 5, Tornirisk 30, Rørspurv 1  
Byen-tur-retur: Tårnfalk 1, Allike 3, Husskade 1, Solsort  
3, Stenpikker 1, Løvsanger 3-5, Tornirisk 10, Gulspurv 1

Bemærkninger : Næh.

Gæster o.s.v. : Tau (Taunus), Sonja og Peter

retsæg .v.s.o.o. : uaT (sunuaT), ajnoS go reteP

Og så mig : Don Fnadderborg de Wilde

gO ås gim : noD grobreddanF ed edliW

Gonat

tanoG

Blåvand Fuglestation  
Lørdag den 15. maj 1976

Vejrforhold : 1900-1945: SSE 1, 1/8, dis, sigt: 3-4 km.  
1945-2030: do., 5/8, do., do.

Observationer : Ingen morgenobservation på grund af tåge  
0415 - 0715

1900 - 2030 : Chile Flamingo 2 S, And sp. 23 N, Sortand usp./ 19 S + 40  
N, Ederfugl hun/ 1 S, Toppet Skallesluger usp./ 7 S + 4 N,  
Strandskade 11 S + 99 N + 3 N-R + 12 N-S, Lille Regnspove  
1 N, Lille Kobbersnepe 2 S + 2 N, Islandsk Ryle 1 S + 151  
N, Sandløber 78 S + 8 N, + 45 R, Hættemåge ad./ 6 S + 1 N,  
3.å/ 1 S, 2.å/ 1 S, HF-terne 1 S, Splitterne 14 S + 5 N,  
Landsvale 1 S + 5 N + 6 ind, Digesvale 1 ind

Rastende Måger og Terner:

Ingen optælling

Rast iøvrigt : Stationen: Rørhøg 1 juv., Spurvehøg 1 han, Vibe 3 S, Hul-  
due 1, Tyrkerdue 1, Sanglærke 10-25, Landsvale 35-40,  
Bysvale 1, Gøg 2-3, Solsort 2-3, Stenpikker 3, Bynkefugl  
10-12, Rødstjert 2, Husrødstjert 1, Munk 1, Tornsanger  
10, Gærdesanger 3, Løvsanger 6-8, Jernspurv 1, Engpiber 2,  
Hvid Vipstjert 4-6, Stær 5-6, Grønirisk 6-7, Tornirisk  
25-30, Bogfinke 8, Rørspurv 5, Gråspurv.  
Byen tur-retur: Sanglærke 30, Landsvale 15, Solsort 3-5,  
Rødstjert 1, Tornsanger 3, Løvsanger 5-10

Bemærkninger

: Dette er så dagen...dagen som om mange år vil mindes...  
dagen hvor 3 sløve fyre tog et initiativ...dagen hvor først  
en dør, så to og først en, derefter to, tre, fire og fem hyl-  
der blev vasket af og derefter blev malet i den lækreste  
mørke almue-blå farve. Medens Pedo, Sonja og jeg kæmpede  
med malerbøtterne og penslerne, hev og sled Tau i garagen,  
og dagens konklusion må blive: Godt klaret gutter..fandens  
godt klaret.

---

Fandens osse, nu er de flamingoer der sågu igen - de fløj  
lavt over vandet i revet. De er sgu da meget lækre når de  
flyver.

Malermestre, malersvende, arbejdsmand, observatører:

Tau Rasmussen, Sonja Svendsen, Peter Lyngs, og Faldborg.

Blåvand Fuglestation  
Søndag den 16. maj 1976

Vejrforhold : 0445-0745: SW 2, 3/8, sigt: god  
1400-1630: W 3, 3/8, sigt: do., Flod/Ebbe  
1900-2030: SW 1, 0/8, do.

Observationer : Lom sp. 8 S + 191 N, Rødstrubet Lom 1 N, Sule ad./ 3 N, ~~100~~  
0445 - 0745 usp./ 35-40 R fiskende i revet, Fløjlsand usp./ 13 S + 13 N,  
Sortand usp./ 1038 S + 425 N, Ederfugl han ad./ 9 S + 2 N,  
han juv./ 5 N, hun/ 6 S + 9 N, Toppet Skallesluger han/ 2  
S, hun/ 18 S + 6 N, Strandskade 7 S + 44 N, Stor Præstekra-  
ve 1-2 R, Strandhjejle 1 S, Lille Regnspove 3 N, Alm. Ryle  
1 S, Sandløber 55 S + 123 N, Småvader sp. 13 S, Dvergmåge  
2.å/ 2 S, Hættemåge ad./ 5 S + 3 N, 3.å/ 53 S + 25 N, 2.å/  
3 S, Ride ad./ 1 S, Sortterne 1 N, HF-terne 47 S + 436 N,  
Dværgterne 4 S + 2 N, Øvrige måger og terner ikke noteret,  
Landsvale 4 S + 1 N, Gråkrage 1 N, Mellekrage 1 TF, Allike  
4 ind + 5 TF, Hvid Vipstjert 1-2 R, Stær 5 SW + 3 N

1900 - 2030 : Sule ad./ 1 N, usp./ 2 N + 3 N-R-N, Gravand usp./ 5 S,  
Hvinand usp./ 1 S, Sortand usp./ 6 S + 60 N + 600 R-N, Top-  
pet Skallesluger han/ 2 S, hun/ 2 S, usp./ 10 S + 5 N,  
Strandskade 10 S + 54 N, Storspove 1 N, Ll. Kobbersneppe  
7 S, Islandsk Ryle 2 N, Almindelig Ryle 1 N, Sandløber 36  
S + 10 N, Hættemåge ad./ 3 S, 3.å/ 6 S, usp./ 53 S, HF-ter-  
ne 4 S, Splitterne 5 N

2030 - 2100 : Strandskade 3 S, Sandløber 21 S + 1 N

Rastende Måger og Terner:

<u>Art/Antal</u>	<u>ad.</u>	<u>3.å</u>	<u>2.å</u>	<u>usp.</u>	<u>total</u>
Svartbag	-	-	22	-	22
Sølvmåge	-	-	-	90	90
Stormmåge	-	-	-	30	30
Hættemåge	-	-	-	155	155
HF	50	-	-	-	50
Dværgterne	2	-	-	-	2
Splitterne	5	-	-	-	5

Flod/Ebbe. Fuglene stående passive på revler.

Skallingen : Gravand 3-4, Ederfugl 250-300, Musvåge 1, Tårnfalk 1,  
1400 - 1630 Strandskade 22, St. Præstekrave 2, Strandhjejle 47, Stenven-  
der 20, Lille Kobbersneppe 315, Rødben 45, Hvidklire 1,  
Isl. Ryle 25, Alm. Ryle 3350, Sølvmåge 120, Stormmåge 25,  
Hættemåge 15, HF 25, Dværgterne 8, Gøg 3, Sanglærke 100 (+  
3 reder med 3,4 og 4 æg), Landsvale 45, Stenpikker 30,  
Bynkefugl 3, Tornsanger 1 han, Løvsanger 1, Engpiber 30,  
Stær 10, Hvid Vipstjert 1, Tornirisk 1, Kornværting 1  
Rørspurv 10 og masser af hidsige kvier.

Rast iøvrigt : Stationen: Agerhøne 2, Gøg 1-2, Sanglærke, Landsvale 10-15  
Allike 8, Solsort 4, Stenpikker 2-3, Bynkefugl 12-15, Rød-  
stjert 1, Tornsanger 4-5, Gærdesanger 2, Løvsanger 8-12,  
Broget Fluesnapper 1, Stær 8, Grønirisk 4, Stillits 1-2,  
Tornirisk 25-30, Bogfinke 6, Rørspurv 6, Gråspurv  
Byen tur-retur: Tårnfalk 1 han, Vibe 2, Ringdue 1, Tyrker-  
due 3, Gøg 2, Sanglærke, Landsvale 10, Solsort 5-10, Mistel-  
drossel 1, Stenpikker 1, Bynkefugl 1, Tornsanger 5, Gærde-  
sanger 2, Løvsanger 10-15, Stær 45, Grønirisk 2, Tornirisk  
15-20, Gråsiskan 5-6, Bogfinke 3-5, Gulspurv 2

Blåvand Fuglestation  
Mandag den 17.maj 1976

Vejrforhold: : 0415-0715: S 2, 2/8, sigt: god  
1900-2030: E 1-2,0/8, sigt:do.

Observationer  
0415 - 0715 : Lom sp. 6 S + 178 N, Sule ad./1 S + 1 N, 4.å/1 S + 1 N-R, 3.å  
1 S + 1 N-R + 1 N-R-N, Mørkbuget Knortegås 1 S, Gravand han/  
1 S, hun/1 S, Gråand han/ 2 S, Hvinand han/ 1 S, Fløjlsand usp  
68 S + 55 N, Sortand usp./ 664 S + 319 N + 130 R-S + 1500-2000  
R, Ederfugl han ad./ 5 S + 7 N, han juv./ 6 S + 11 N, hun/ 9  
S + 19 N, Toppet Skallesluger han/ 2 S, hun/ 20 S, usp./ 14 N,  
Strandskade 35 S + 65 N, Stor Præstekrave 1 R, Strandhjejle  
1 S + 7 N, Stenvender 3 S + 3 N, Ll. Kobbersneppe 5 S, Alm.  
Ryle 49 S, Sandløber 19 S + 116 N, Møllehvader sp. 20 S, Små-  
hvader sp. 3 S, Almindelig Kiove lys/ 3 N, Dværgmåge 2.å/ 1 S,  
Hættemåge ad./ 7 S + 1 N, 2.å/ 89 S + 9 N, usp./ 76 S + 46 N,  
Ride ad./ 1 S, 2.å/ 1 S + 1 N, HF-terne 118 S + 725 N, Dværg-  
terne 2 S + 4 N, Splitterne 49 S + 6 N, Alk 1 N, Alcidae sp.  
2 S-R, Landsvale 18 S + 1 N + 3ud, Digesvale 2ind + 4 S,  
Sortkrage 3 R, Gråkrage lind + 2 R, Allike 7ind

1900 - 2030 : Sortand usp./ 30 S + 17 N, Strandskade 1 S, Stenvender 2 N,  
Sandløber 5 S + 8 N, Hættemåge ad./ 4 S, 2.å/ 20 S, HF-terne  
14 S + 8 N, Splitterne 15 S + 9 N, Alcidae sp. 1 N, Mursejler  
1 N

Rastende Måger og Terner:

0715 - 0730	Art/Antal	ad.	3.å	2.å	total
	Svartbag	-	-	25	25
	Sildemåge	2	-	6	8
	Sølvmåge	8	2	35	45
	Stormmåge	1	-	6	7
	Hættemåge	5	-	75	80
	HF-terne	350	-	-	350
	Dværgterne	6	-	-	6
	Splitterne	20	-	-	20

Flod/Ebbe. Måger passive. Terner aktivt fiskende.

Rast iøvrigt

: Stationen: Tårnfalk 1, Agerhøne 1, Tyrkerdue 4, Gøg 1, Sang  
lærke 25, Landsvale 25-35, Bysvale 1, Allike 13, Solsort 6,  
Stenpikker 2, Bynkefugl 10-12, Rødstjert 2, Nattergal 1,  
Rødhals 1, Tornsanger 12-15, Gærdesanger 2, Løvsanger 8-10,  
Broget Fluesnapper 1, Engpiber 3, Hvid Vipstjert 3, Rødryg-  
get Tornskade 1 han, Stær 15, Grønirisk 4, Stillits 4, Grå-  
sissen 1, Bogfinke 10, Tornirisk 35-40, Rørspurv 10, Hugorm 1  
Byen tur-retur: Agerhøne 2, Ringdue 6, Tyrkerdue 8, Gøg 5-6,  
Mursejler 1 (første), Sanglærke, Landsvale 25, Digesvale 4,  
Husskade 4, Sangdrossel 3-4, Solsort 10-15, Stenpikker 5,  
Tornsanger 5-8, Løvsanger 10-15, Stær, Tornirisk 15-20, Bog-  
finke 5-7, Gulspurv 2-3  
Mosen: Musvåge 1, Agerhøne 2, Stenpikker 10-15, Bynkefugl 10,  
Tornsanger 15-20, Hortulan 1 han, Ræv 1-2 m.m.

Bemærkning

: Efterhånden har Peter og jeg fået malet det meste af værelset  
ved siden af køkkenet. Det er fanderme flot kan I lige tro!!  
Iøvrigt blev "Haslev-kagen" idag lavet om til "Blåvandsgranit-  
kagen" af bagermestrene og malermestrene Pede og Faldborg.

Blåvand Fuglestation  
Tirsdag den 18. maj 1976

Vejrforhold : 0415-0715: E 2-3, 0/8, sigt: god  
1900-2030: SE 2-3, 1/8, do.

Observationer : Lom sp. 1 S + 8 N, Toppet Lappedykker 1 S, Sule ad./3 S, 3.å/  
0415 - 0715 1 S, usp./10 R fiskende i revet, Gravand han/5 S, hun/2 S, usp.  
3 S, Pibeand han/1 S, hun/ 1 S, Taffeland han/1 S, Troldand  
han/2 S, hun/ 1 S, Havlit usp./1 N, Fløjlsand usp./1 S, Sort-  
and ~~usp./~~ 287 S + 68 N, Ederfugl han ad./ 6 S + 7 N, han juv.  
3 S + 11 N, hun/ 8 N, Toppet Skallesluger han/ 9 S, hun/24 S  
+ 4 N, Strandskade 27 S + 69 N (5 i vdr.), St.Præstekrave 1  
S + 2 R, Strandhjejle 11 S, Stenvender 2 S + 2 N, Lille Kob-  
bersneppe 8 S, Rødben 3 S + 1 N, Islandsk Ryle 46 S, Alminde-  
lig Ryle 177 S, Sandløber 3 S + 38 N, Dværgmåge 2.å/ 2 S, Øv-  
rige måger, samt terner ikke not., Tyrkerdue 1 ind, Landsvale  
55 S + 3 ind, Bysvale 1 S, Digesvale 13 S + 1 ind, Sortkrage 3 R  
Gråkrage 2 R, Allike 2 TF, Stenpikker lind, Stillits 1 S, Grå-  
sirken 1 S, Spættet Sæl juv./ 1 R

1900 - 2030 : Gravand usp./ 3 S, Sortand usp./ 8 S + 16 N, Ederfugl han ad.  
3 S, hun/4 S, usp./2 N, Tp.Skallesluger usp./11 N, Strandskade  
1 S + 31 N, Ll.Kobbersneppe 1 S, Sandløber 35 S + 4 N, Hætte-  
måge ad./2 S, usp./10 S, HF 145 S + 46 N, Huldue 1 S (R ?)

Rastende Måger og Terner:

0715 - 0725	Art/Antal	ad.	3.å	2.å	usp.	total
	Svartbag	2	-	4	-	6
	Sildemåge	1	-	11	-	12
	Sølvmåge	26	5	65	-	96
	Stormmåge	-	-	600	-	600
	Hættemåge	8	135	12	-	155
	Ride	1	-	-	-	1
	Havterne	110	-	-	-	110
	Fjordterne	45	-	-	-	45
	Dværgterne	10	-	-	-	10
	Splitterne	40	-	-	-	40

Flod/Ebbe. Ternerne pass. (nej forresten 50% fiskende).  
Mågerne stående pass. i strandkanten.

Rast iøvrigt

: Stationen: Musvåge 2 N, Rød Glente 1 ad., Hvepsevåge 1 N,  
Rørhøg 1 hun, Tårnfalk 1, Agerhøne 2, Vibe 1, Tyrkerdue 5,  
Huldue 2, Ringdue 1, Gøg 2-3, Mursejler 35-40 N, Sanglærke,  
Landsvale 35, Bysvale få, Digesvale få, Solsort 5-7, Stenpik-  
ker 2, Bynkefugl 10-15, Rødstjert 4-5, Munk 2, Havesanger 2  
(første), Tornsanger 10-20, Gærdesanger 1-2, Løvsanger 10-15,  
Grå Fluesnapper 1 (første), Engpiber 4, Skovpiber 2, Hvid Vip-  
stjert 2-4, Rødrygget Tornskade 1 han, Grønirisk, Stillits,  
Tornirisk 30, Bogfinke 5-10, Rørspurv 5-10, Markfirben 1 par  
Byen tur-retur: Tårnfalk 2, Vibe 2-3, Mudderklire 1, Huldue 3  
(i bunker bag Radiost.), Landsvale, Bysvale, Digesvale, Havesan-  
ger, Tornsanger, Stenpikker 10, Bynkefugl 5, Gul Vipstjert 3  
Mosen: Rørhøg 1 hun, Tårnfalk 2, Vibe 2, Mudderklire 1, Landsva-  
le 35, Bysvale 5, Digesvale 10, Stenpikker 30-35, Rødstjert 6-9,  
Bynkefugl 10, Havesanger 1, Grå Fluesnapper 1, Løvsanger 15,  
Gul Vipstjert 1

Bemærkninger

: Må la' være med at se så mange fugle så der kan blive plads  
til bemærkninger.  
Jens-Ole var ikke meget for at gense Esbjerg, men pligterne  
kaldte. Tau tog igen aftenobsen.

Blåvand Fuglestation  
Onsdag den 19. maj 1976

Vejrforhold : 0415-0715: E 4-5, 7-8/8, sigt: god (forresten 1 let regnbyge)  
1915-1945: W 0-1, 8/8, dis, sigt: 1 km.  
1945-2045: W 2, de., dis, begyndende regn-regn, sigt: 500 m.

Observationer  
0415 - 0715 : Lom sp. 9 S + 9 N, Gravand han/ 2 S, hun/2 S, usp./ 2 S + 4 N, Pibeand han/1 S, hun/1 S, Hvinand han/ 5 S, hun/ 1 S, Sortand usp./ 518 S + 130 N, Ederfugl han ad./ 25 S + 2 N, han juv./6 S + 1 N, hun/ 9 S + 1 N, Toppet Skallesluger han/ 3 S, hun/9 S + 3 N, Strandskade 35 S + 1 N + 4 R-S, St.Præstekrave 4 N + 2 R, Ll.Kobbersneppe 5 S, Rødben 8 S, Hvidklire 1 S, Isl.Ryle 88 S, Alm.Ryle 31 S, Sandløber 9 S + 23 N, Almindelig Kjove lys/ 1 N, Dværg/Temminck 1 S, Dværgmåge 2.å/1 S, Hættemåge ad./ 6 S, 3.å/ 29 S + 2 N, 2.å/ 4 S, Ride ad./ 1 S, Sortterne 2 S, HF 2 S + 254 N, Splitterne 16 S + 1 N, Alk 1 S-R-S, Landsvale ca. 100 S + 5 ind, Digesvale 15 S + lind, Gråkrage 3 SW, Allike 13 SW + 28 TF Stenpikker 2 ind, Stillits 1 N, Gråsirken 1 N, Spøttet Sæl 1 R

1915 - 2045 : Islandsk Ryle 1 S, Sandløber 13 S, Hættemåge ad./ 1 S, 3.å/11 S Havterne 2 S, Fjordterne 1 S, HF 5 S, Splitterne 3 S + 2 N-S-N, Landsvale 16 ind

Rastende Måger og Terner:

0710 - 0725	Art/Antal	ad.	3.å	2.å	total
	Svartbag	-	-	14	14
	Sildemåge	4	-	2	6
	Sølvmåge	10	-	48	58
	Stormmåge	-	-	45	45
	Hættemåge	-	4	2	6
	Ride	3	-	-	3
	Fjordterne	70	-	-	70
	Havterne	90	-	-	90
	Splitterne	25	-	-	25

Flod/Ebbe. Hele rosset passive

Rast iøvrigt : Stationen: Rørhøg 2 juv., Blå Kærhøg 1 hun N, Tårnfalk 1, Agerhøne 2, Tyrkerdue 4, Gøg 3-5 (1 brun), Natravn 1 han, Sanglærke, Landsvale 35, Bysvale 20, Digesvale 30, Gråkrage 2, Solsort 5-6, Stenpikker 1, Bynkefugl 10-15, Rødstjert 1, Husrødstjert 2, Rødhals 1-2, Blåhals 1 han, Gulbug 4-5 (første), Munk 1, Havesanger 2-3, Tornsanger 5-12, Gærdesanger 2, Løvsanger 15, Hvid Vipstjer 2-4, Stær, Grønirisk 5, Stillits 1-2, Tornirisk 20, Bogfinke 4, Rørspurv 3-4, Hugorm 1 hun  
Byen tur-retur: Gøg 7-10, Stenpikker 3, Gulbug 1, Tornsanger 5, Gærdesanger 2, Rørspurv 1 m.m.  
Tilf. obs. fra huset formd.: Islandsk Ryle 23 S

Bemærkninger : Så er det "Blå rum" malet færdig - næsten da. Pede er dog ikke særlig imponeret, han er sunket hen i tanker om hvordan han ska skaffe noget ædelse - den lille lille stakkel.  
Peter & Tau A/S tog aftenobsen - i silende regn - hæhæ

Disse mennesker : Peter Skovtroid, Tau pindebærer, Sonja læsehest og Faldhugorme-løfteristivarmudenfrygt.

Afsluttende : Goodnight girls.

Faldenedogopogstå  
igen

Blåvand Fuglestation  
Torsdag den 20. maj 1976

Vejrforhold : 0415-0530: Stille, 8/8, regn, let dis, sigt: iøvrigt god  
0530-0715: do., do., regn ophørt, sigt: god  
1915-2045: SE 1-2, 8/8, sigt: god

Observationer : Lom sp. 1 S + 42 N, Grågås 1 N, Skeand han/ 2 S, Troldand  
0415 - 0715 han/ 1 N, hun/ 1 N, Dykand sp. usp./ 4 N, Hvinand hun/ 1 N,  
Fløjlsand han/ 1 S, hun/ 1 S, Sortand usp./ 197 S + 96 N,  
*Til Rast på Stenene*  
Strandskade 15 S + 1 N, Stor Præstekrave 1 par R, Stenvender  
1 N-R, Lille Kobbersnepe 1 N, Rødben 1 S + 1 N, Islandsk  
Ryle 30 S, Alm. Ryle 43 S + 1 S-R + 1 N-S, Sandløber 14 S +  
44 N + 5 ind f. W, Hættemåge ad./ 9 S + 4 N, 3.å/ 4 S + 58 N,  
usp./ 4 N, Ride 2.å/ 1 N, øvrige måger ikke noteret, HF 19  
S + 265 N, Splitterne 9 S + 3 N, Dværgterne 2 S, Digesvale  
5 ind, Stenpikker 1 R, Løvsanger lind, Gul Vipstjert lind

1915 - 2045 : Gravand usp./5 S, Sortand usp./40 N, Ederfugl han ad./1 S,  
hun/ 16 S, Strandskade 1 S + 21 N, Strandhøjle 1 S, Isl.  
Ryle 10 S + 20 N, Alm. Ryle 1 S, Sandløber 33 S, Dværgmåge  
2.å/ 1 N, HF 14 S + 9 N, Fjordterne 21 S + 1 N, Havterne 12  
S, Dværgterne 4 S, Landsvale 44 S

2045 - 2100 : Stenvender 1 S, Sandløber 22 S

Rastende Måger og Terner:

0700 - 0715	Art/Antal	ad.	3.å	2.å	total
	Svartbag	1	-	6	7
	Sildemåge	10	2	9	21
	Sølvmåge	-	-	5	5
	Stormmåge	7	-	47	54
	Fjordterne	11	-	-	11
	Havterne	19	-	-	19
	Splitterne	4	-	-	4

Flod/Ebbe. Måger og terner passivt pudsende sig i det idylli-  
ske vejr indtil to af Milis jet's jagede dem til Engeland

Rast iøvrigt : Stationen: Tårnfalk 2, Huldue 1, Gøg 5, Mosehornugle 1,  
Sanglærke, Landsvale 10-15, Gråkrage 1, Husskade 1, Solsort  
5, Stenpikker 2, Bynkefugl 3-5, Rødstjert 1-2, Husrødstjert  
1 han + 1 hun, Blåhals 1 usp. (Pede så den i 1/1000000 sek.,  
det har sågu nok været en husrøds. <sup>DET! OXBY!</sup>); Gulbug 1, Havesanger  
10-15, Tornsanger 10-15, Gærdesanger 3, Løvsanger 10-20,  
Grå Fluesnapper 2 glemt fra igår - ingen idag, Broget Fluesnap-  
per 2-3, Engpiber 2, Skovpiber 1, Hvid Vipstjert 2, Stær 10,  
Rødrygget Tornskade 1 han, Grønirisk 5-6, Tornirisk 15-25,  
Bogfinke 4-5, Rørspurv 2-3  
Byen tur-retur: Tyrkerdue 4, Gøg 6, Bynkefugl 1, Rødstjert 3  
Havesanger 2, Løvsanger 5-10, Rørspurv 2  
Glemt fra igår: Erik havde om morgenen Urfugl han og Fasan  
hane ved Mosen.

Bemærkninger : Ingen måger talt på aftenobsen da det var de sæl'samme der  
fes frem og tilbavs igen.  
Der var et par hundrede hættemåger der fløj frem og tilbage.  
Hovedparten af ternerne var Fjordterner.

Dette er så dagen hvor vi har fundet ud af at 3.års  
hætter var og er og blir en AND

Røvhuller!

Blåvand Fuglestation  
Fredag den 21.maj 1976

Ingen observationer udført overhovedet - da vi var på Als og i Sønderjylland - men der kommer en fyr i morgen og fortæller at han har set en Blåhals han ved Ishuset idag.

Blåvand Fuglestation  
Lørdag den 22.maj 1976

Vejrforhold : 0400-0700 : N 0-1, 4/8, let dis, sigt: iøvrigt god  
1915-2045 : NNW 1-2, 7/8, sigt: god

Observationer : Lom sp. 21 N, Sule 4.å/ 1 N, Grågås 11 S, Gravand han/1 N-ENE, hun/1 N-ENE, usp./10 S, Gråand han/1 N-ENE, Fløjlsand han/1 S, usp./7 S, Sortand usp./ 332 S + 73 N, Toppet Skallesluger hun/1 S, usp./ 2 N, Strandskade 13 S + 7 N, Vibe 2 S, Stor Præstekrave 1 par R, Strandhjejle 29 S i flok, Stenvender 2 N, Stor Regnspove 1 S, Rødben 1 N, Alm. Ryle 2 N, Sandløber 3 S + 38 N + 38 R, Almindelig Kjøve mørk/ 1 S, Hættemåge ad./ 6 S + 2 N, 2.å/ 10 S + 4 N, HF 179 N, Alcidae sp. 1 S, Gråkrage 12 TF, Allike 6 ind + 23 TF, Skovpiber 1 N

1915 - 2045 : Gravand han/ 7 S, hun/4 S, usp./1 N, Sortand usp./ 24 S + 43 N, Ederfugl hun/ 3 S, Strandskade 2 S + 1 N, Sandløber 16 N + 25 R.....Ca. 30 Splitterner, 10 Fjordterne og 20 2.års hættemåger fiskende.

Rastende Måger og Terner:

0650 - 0710	Art/Antal	ad.	3.å	2.å	total
	Svartbag	1	2	13	16
	Sildemåge	-	-	2	2
	Sølvmåge	3	-	14	17
	Stormmåge	22	-	134	156
	Hættemåge	3	-	100	103
	Fjordterne	55	-	-	55
	Havterne	8	-	-	8
	Dværgterne	1	-	-	1
	Splitterne	30	-	-	30

Fled. Lidt 2.års hættemåger fiskende - resten passive. En Spættet Sæl ad. rastende.

Rast iøvrigt : Stationen: Stor Regnspove 2, Hvidklire 1 overflyvende, Tyrkerdue 5, Gøg 2-3, Sanglærke 10-20, Landsvale 10, Solsort 3-5, Stenpikker 2-3, Bynkefugl 5-8, Gulbug 5-6, Havesanger 2-3, Tornsanger 5-6, Gærdesanger 1, Løvsanger 5-9, Engpiber 1-2, Hvid Vipstjert 2, Rødrygget Tornskade 1 han, Stær, Torn irisk 10-20, Bogfinke 4-5 m.m.  
Byen tur-retur: Tårnfalk 1 han, Ringdue 1, Tyrkerdue 8, Gøg 3-4, Sanglærke, Husskade 2, Stenpikker 6-8, Tornsanger 3, Gærdesanger 1, Gransanger 1 m.m.

Bemærkninger : Ham fyren fra igår har sågu osse set Sortstr. Bynke han ved Ishuset i forgårs.

Dette er så dagen - dagen hvor vi fik en Sandløber-ring med nummeret BX 57310 Brit. Museum, London. Det er vistnok den første Sandløber med engelsk ring der er gemeldt fra DK.

Obsere, gæster, venner, fædre og børn: Son of Mr. Green Genes, Captain Beefheart, David Peckle and Frank Zappa

Det der son , sku sågu ha været daughter.

Blåvand Fuglestation  
Søndag den 23.maj 1976

Vejrforhold : 0400-0600: N 0-1, 2/8, tåge, sigt: 500-700 metre  
0600-0700: E 0-1, 3/8, let dis, sigt: iøvrigt god  
1915-2045: N 1-2, 5/8, sigt: god

Observationer : Lom sp. 6 N, Gråstrubet Lappedykker 1 R, Storskarv ad./2 N,  
0400 - 0700 Fiskehejre ad./ 1 S, Grågås 1 N, Gravand usp./ 4 N, Gråand  
han/ 1 S + 1 N, Sortand han/ 5 S + 4 N, hun/ 2 S + 2 N, usp.  
124 S + 75 N, Ederfugl han ad./ 16 S, hun/ 1 S, Toppet Skallesluger  
hun/ 7 S + 2 N, Strandskade 39 S + 63 N (2 i vdr.),  
Stor Præstekrave lpar R, Stor Regnspove 1 N, Lille Regnspove  
1 N, Lille Kobbersneppe 3 S + 2 N, Rødben 1 S, Alm.Ryle 1 S  
+ 5 N, Sandløber 4 S + 101 N + 12 N-R + 76 R, Hættemåge ad./  
4 S + 16 N, 2.å/ 8 S + 170 N, Fjordterne 5 S + 10 N, Havterne  
2 S, HF 65 N, Landsvale 9 ind + pænt sydtræk, Gråkrage 1 R,  
Skovpiber ca. 15 N, Hvid Vupstjert lpar R

1915 - 2045 : Sortand usp./ 1 S + 57 N, Ederfugl han juv./ 6 N, hun/ 7 N,  
Toppet Skallesluger han/ 1 S, hun/ 1 S, Strandskade 8 S + 52  
N + 1 N-R, Stor Regnspove 1 N, Sandløber 19 S + 60 S-N + 29  
N + 23 R, Hættemåge ad./ 1 N, 2.å/ 11 S + 9 N, Fjordterne 2  
S + 4 N, Havterne 1 S, Landsvale 20 R

Rastende Måger og Terner:

0655 - 0710	Art/Antal	ad.	3.å	2.å	total
	Flod/Ebbe; enkelte revler synlige. Alle passive på de få revler. Hovedparten af de tre første arter, stod langt mod syd, medens de resterende arter stod lige syd for hukket. 1 sæl R				
	Svartbag	1	-	21	22
	Sildemåge	1	-	2	3
	Sølvmåge	14	-	38	52
	Stormmåge	15	-	135	150
	Hættemåge	3	-	171	174
	Fjordterne	11	-	-	11
	Splitterne	17	-	-	17

Rast iøvrigt : Stationen: Agerhøne 2, Stor Regnspove hørt syngende imorges, Huldue 1, Tyrkerdue 10, Gøg 2-3, Sanglærke, Landsvale 10, By-svale 2-3, Solsort 3-5, Stenpikker 3-5, Bykefugl 8-10, Husrødstjert 1 hun, Gulbug 4-5, Havesanger 1, Tornsanger 5-6, Gærdesanger 1-2, Løvsanger 5-6, Grå Fluesnapper 2-4, Rødrygget Tornskade 1 han, Tornirisk 15, Bogfinke 3, Gulspurv 1 Gråspurv, Rørspurv, Stålorrn 1  
Bye tur-retur: Ja, det ska sågu nok passe

Blåvand-Vejers : Peter kørte fra Blåvand til Vejers idag kl. 9 og kl. 1930, og der rastede henholdsvis 530 og 330 sandløbere.  
Igår kørte drengen ligeledes turen ved 11 tiden 10 tiden, 12 tiden nej kun ti-tiden (ka du finde ud af det Pede?) og der rastede 270 sandløbere.

Bananfluer og andet småkryb: Peter und Tau

Fattige studenter : Sonja

Tandløse røvhuller : Fnatmidden

Blåvand Fuglestation  
Mandag den 24. maj 1976

Vejrforhold : 0400-0700: E 2, 0/8, sigt: god  
1915-2045: ESE 4,6/8, do.

Observationer  
0400 - 0700 : Lom sp. 2 S + 1 N, Grågå 25 S, Gravand han/10 S, hun/5 S, Grå-  
and hun/ 1 S, Fløjlsand usp./ 2 S, Sortand han/ 1 S, hun/ 7 S,  
usp./ 177 S + 10 N, Ederfugl han ad./ 10 S, han juv./ 14 S, hun  
22 S, Toppet Skallesluger han/ 2 S, hun/ 8 S, Strandskade 44 S  
+ 5 S-R + 33 N + 2 N-R, Strandhøjle 1 N, Sandløber 27 S + 97  
N, Hættemåge ad./ 8 S, 2.&/ 8 S, usp./ 150 N, HF 4 N, Landsvale  
46 S, Bysvale 1 S, Allike 4 ind + 8 TF

1915 - 2045 : Lom sp. 2 N, Lappedykker sp. 2xS, Sule 4.&/ 1 S, Sortand usp.  
112 S + 10 N, Ederfugl usp. / 6 S, Toppet Skallesluger han/1 N  
hun/ 2 N, Strandskade 1 S(vdr.)+ 3 R-N, Vibe 3 S, Stor Præste-  
krave 1 par R, Småvader sp. 9 S i revet, Sandløber 4 S + 14 N +  
120 R, Fjordterne 2 S + 3 N + 1 E, Dværgterne 4 S + 3 N, Mose-  
hornugle 1 R ( var lige et smut ude og lette mågerne), Sanger sp.  
lind

Rastende Måger og Terner: Ingen optælling, da manden havde glemt telen  
0700

Rast iøvrigt : Stationen: Tårnfalk 4 (rast/trk. N), Gøg 2, Landsvale 10, By-  
svale 5, Allike 3, Solsort 3-4, Stenpikker 4-6, Bynkefugl 1-2,  
Rødstjert 2-3, Husrødstjert 1 hun, Blåhals 1 hun, Gulbug 4-5,  
Tornsanger 8-10, Gærdesanger 2, Løvsanger 4-5, Grå Fluesnapper  
2-3, Stær 8-10, Rødrygget Tornskade 1 han, Grønirisk 5-6,  
Tornirisk 10-15, Karmindompap 2 hunner, Bogfinke 3-4  
Byen tur-retur: Ringdue 2, Gøg 2-3, Husskade 3, Stenpikker 2,  
Bynkefugl 2, Tornsanger 2, Gærdesanger 1, Løvsanger 5-7, Grå  
Fluesnapper 1

Sandløbertælling : Peter og hesten fra hukket til Langeslade Rende kl. 1600, hvor  
175 Sandløbere rastede.

Bemærkninger : Sortønderne på aftenobsen er.....ja lad os kalde dem samvittig-  
hedsønder.  
Karmindomapperne sad i baghaven og åd græs om formiddagen -  
sågu en mærkelig idé. Iøvrigt er de set tilf. det meste af dagen

Tau og Pede til møde i brugsforeningen,  
for at deltage i afstemningen,  
om udvidelse  
eller indskrænkelse  
af Brugsen's lokaler  
her i Bluewater.

Folket : I det hus: Knold og Tot

I den gamle st.: Romeo & Julie

tot hår (+d i filten)

Blåvand Fuglestation  
Tirsdag den 25. maj 1976

Vejrforhold : 0400-0530: E 2-3, 8/8, sigt: god  
0530-0700: E 4, do., let dis, sigt: iøvrigt god  
1915-2045: NW 1, 2/8, sigt: god

Observationer  
0400 - 0700 : Lom sp. 2 S + 2 N, Gravand han/ 11 S + 1 S-E, hun/4 S + 1 S-E, usp./1 S, Gråand han/ 3 S, Krikand usp./1 S, Sortand han/2 S, hun/2 S, usp./ 414 S + 44 N, Ederfugl han ad./ 13 S, han juv./ 8 S, hun/ 5 S, Toppet Skallesluger han/5 S + 1S-R, hun/19 S + 1 S-R, Strandskade 3 S + 36 N + 3 N-S (1 i vdr.), Stor Præstekrave 1 R, Lille Kobbersneppe 1 S + 1 N, Tinksméd lind, Mudderklire 1 S, Hvidklire hørt, Islandsk Ryle 16 S, Alm. Ryle 1 S + 1 N, Dværg/Temminckryle 1 N, Sandløber 39 S + 18 N + 75 R, Hættemåge ad./ 28 S + 2 N, 2.å/134 S + 22 N, Ride 2.å/1 S, Fjeldterne 4 S + 23 N, Havterne 1 S + 2 N, HF 16 N, Dværgterne 1 S + 2 N, Mursejler lind, Landsvale lind + 2 S, Bysvale lind, Sortkrage 3-5 R, Stenpikker han/lind, Munk hun/lind, Tornsanger han lind, usp./2ind, Sanger sp. 2ind, Phylloscopus sp. 2ind, Broget Fluesnapper han/lind, Skovpiber 1 N, Gul Vipstjert lind, Flue 1 N

1915 - 2045 : Sortand usp./ 8 S + 171 N, Ederfugl han ad./3 S, han juv./1 S, usp./ 1 N, Toppet Skallesluger usp./6 S, Strandskade 4 S + 1 N Sandløber 24 S + 19 N

Rastende Måger og Terner:

0645 - 0700	Art/Antal	ad.	3.å	2.å	total
	Svartbag	-	-	11	11
	Sildemåge	5	-	3	8
	Sølvåge	11	-	23	34
	Stormmåge	4	-	106	110
	Hættemåge	-	-	16	16
	Dværgterne	2	-	-	2
	Splitterne	1	-	-	1

Ebbe - ingen tvivl om det, og heller ingen tvivl om passivitet hos kræene. Og hvis vi så lige må fyre en lille morgen-joke af så var Blåvand landfast med Fanø.

Rast iøvrigt : Stationen: Agerhøne 4, Ringdue 2-3, Tyrkerdue 1, Gøg 2, Mursejler 1, Vendehals 1, Landsvale 10, Gråkrage 1-2, Husskade 1, Solsort 4-5, Stenpikker 2-3, Bynkefugl 2-3, Rødstjert 6-8, Munk 4-5, Havesanger 6-7, Tornsanger 15-20, Gærdesanger 4-5, Løvsanger 5-6, Broget Fluesnapper 3-4, Grå Fluesnapper 2, Skovpiber 1, Grønirisk 4, Stillits 1, Tornirisk 20-30, Bogfinke 4  
Byen tur-retur: Ringdue 4, Tørkerdou 4-5, Gøg 2-3, Mursejler 3, Landsvale 10, Bysvale 3, Gråkrage 2, Husskade 4-5, Topmejse 1, Misteldrossel 1, Sangdrossel 2, Solsort 10, Stenpikker 4-5, Bynkefugl 3-4, Tornsanger 5-9, Gærdesanger 1-2, Løvsanger 5-10, Hvid Vipstjert 2, Tornirisk 15-25, Gråsiskan 4-5, Gulspurv 5  
Glemte fra igår: Erik havde Lærkefalk 1 ved Blåvand Kro

Bemærkninger : Imorgen er det onsdag Sonja!

Observatør + vedhæng: Taunus 12 M, Sonja don't know what to do, Peter syg hele dagen, men rask imorgen, Faldborg passer Pede i alle ender og kanter.

I want you  
so bad  
you dirty little son of a bitch

Blåvand Fugledtation  
Onsdag den 26. maj 1976

Vejrforhold : Der var ikke noget vejr

Observationer : Jo der var så, for morgenobsen blev strøget på grund af  
0400 - 0700 totaltåge og aftenobsen på grund af styrtregn.

1915 - 2045

Rastende Måger og Ternar: De var taget på ferie  
0700

Rast iøvrigt : Stationen: Agerhøne 4, Gøg 2, Stenpikker 1, Rødrygget  
Ternskade 1 han, Grønsisken 1 hun, Stillits 1, Gulbug 4  
Tornsanger, Gærdesanger  
Byen tur-retur: Tårnfalk 1, Tyrkerdue 5, Gøg 2, Bysvale 4

Bemærkninger : Peter savnede vist et eller andet i København.

De mennesker de er her stadig

Os andre : vi er kun en

Blåvand Fuglestation  
Torsdag den 27. maj 1976

Vejrforhold : 0400-0700: Ingen morgenobs. på grund af fortsat syrtregn  
1915-2045: NE 1-2, 7-8/8, sigt: god

Observationer : Sule ad./1 N, 5.å/1 N, Sortand usp./ 77 N, Strandskade 5 S  
1915 - 2045 + 1 N + 11 N-R-N, Rødben hørt, Islandsk Ryle 1 S-R, Sandlø-  
ber 23 S + 10 N + 130 R, Hættemåge ad./ 9 S + 20 N, 2.å/13 S  
+ 42 N, HF-terne 1 S + 4 N, Fjordterne 6 S + 17 N, Mursejler  
75 SE, Landsvale 3ind + 1 S

Rastende Måger og Terner: Ingen optælling.  
0700

Rast igvrigt : Stationen: Agerhøne 2, Stor Regnspove 2, Huldue 3-4, Tyr-  
kerdue 1, Gøg 2, Mosehornugle 1, Sanglærke 20-25, Landsvale  
10-15, Bysvale 5-8, Sortkrage 2, Gråkrage 5, Allike 2, Hus-  
skade 2, Solsort 4-5, Stenpikker 5-6, Bynkefugl 10-12, Gul-  
bug 3-4, Munk 4-5, Havesanger 6-7, Tornsanger 15-20, Gærde-  
sanger 2, Løvsanger 5-6, Grå Fluesnapper 1, Broget Fluesnap-  
per 1 hun, Hvid Vipstjert 2, Rødrygget Tornskade 1 han, Stær,  
Grønirisk 5, Tornirisk 25, Gråsiskan 1, Bogfinke 2, Gulspurv  
1, Rørspurv 1-2, Gråspurv.  
Byen tur-retur: Vibe 3, Ringdue 4, Tyrkerdue 4, Gøg 5-7,  
Mursejler 40, Sanglærke 15-20, Landsvale 10, Bysvale 3-5,  
Husskade 2-4, Topmejsle 1par med mindst 4 unger bag Radiost.,  
Sangdrossel 2, Solsort 10, Stenpikker 3-5, Bynkefugl 2-4,  
Gulbug 4-6, Tornsanger 5-10, Gærdesanger 4-5, Løvsanger 8,  
Hvid Vipstjert 2, Jernspurv 1, Gråsiskan 3, Bogfinke 3-4,  
Gulspurv 2-3

Mosen : Agerhøne 4-6, Fasan 2 kokke, Gøg 4-5, Ræv 1, Rådyr 1  
2045 - 2120

Bemærkninger : Tau har bedt mig skrive flg.: Tau var i bad idag hvilket fore-  
gik i tiden 103311 - 103404. Det blir en ting der går hen i  
historien. Jeg synes osse Sonja var så ivrig med at komme  
over på den lille iaften.

FADER Erik kom ikke med post idag - det er Kristiluftfarts-  
dag idag siger han.....vi siger nå.

Os : We are not groupies, Thomas Kiørboe never laid a hand on me.

Sonja, Tau Søren Rasser +Faldeborg,

Blåvand Fuglestation  
Fredag den 28. maj 1976

Vejrforhold : 0400-0700: ENE 3-4, 8/8, sigt: moderat  
1930-2100: E 2, 8/8, sigt: god

Observationer  
0400 - 0700 : Lom sp. 2 S, Gravand han/ 2 S, hun/ 4 S, Gråand hun/ 1 S, Sortand usp./ 1050 S + 85 N + 500 R, Ederfugl han ad./ 3 S, han juv./ 3 S, hun/ 6 S, usp./ 15 S, Toppet Skallesluger han/ 4 S, hun/ 8 S, usp./ 10 S, Strandskade 1 S + 8 N, Sandløber 11 S + 12 N, Klyde 1 N, Hættemåge ad./ 3 S, 2.å/ 64 S, HF-terne 10 S + 79 N, Mursejler 7 ind

1930 - 2100 : Sule ad./ 1 N, Sortand usp./ 13 S + 5 N, Strandskade 8 S, Stor Regnspove 1 SW, Sandløber 74 S + 9 N + 135 R, Hættemåge ad./ 8 S + 4 N, 2.å/ 30 S + 7 N, HF-terne 20 S + 6 N

Rastende Måger og Terner:

0645 - 0700	Art/Antal	ad.	3.å	2.å	total
	Svartbag	1	-	4	5
	Sildemåge	3	-	1	4
	Sølvmåge	14	-	30	44
	Stormmåge	3	-	35	38
	Hættemåge	-	-	4	4
	HF	8	-	-	8
	Dværgterne	1	-	-	1
	Splitterne	6	-	-	6

Næsten ebbe. Passive.

Rast iøvrigt

: Stationen: Hvepsevåge 1 N, Tårnfalk 1 han, Agerhøne 4-6, Vibe 1-2, Stor Regnspove 1 par, Huldue 2, Gøg 2, Mursejler 10-15, Sanglærke, Landsvale 5, Gråkrage 2, Husskade 1-2, Solsort 4-6, Bynkefugl 2-4, Gulbug 1, Munk 3-4, Tornsanger 5-10, Gardesanger 2, Løvsanger 6-8, Skovsanger 1-2, Broget Fluesnapper 1 han, Hvid Vipstjert 2, Rødrygget Tornskade 2 hanner + 1 hun, Stær, Grønirisk 5, Tornirisk 10-15 m.m.  
Byen tur-retur: Vibe 2-3, Storspove endnu 1 par, Ringdue 5, tyrkerdue 6-8, Gøg 4-5, Mursejler 5-6, Sanglærke, Landsvale, Gråkrage, Sortkrage, Allike, Husskade, Topmejse mindst 6 ad., Sangdrossel 2-3, Solsort 10, Stenpikker 3, Bynkefugl 2, Munk 5-6, Tornsanger 4-5, Gardesanger 1, Løvsanger 10-12, Grå Fluesnapper 5, Broget Fluesnapper 3 hunner, Jernspurv 1 par, Hvid Vipstjert 1, Rødrygget Tornskade 1 hun ved Radio-stationen, Stær, Grønirisk, Tornirisk, Gråsiskan 15, Gulsp.

Og så glemte jeg at en Spurvehøg fangede småfugle Stationen efter morgenobsen (forhåbentlig en af de satans gulbuge).

Far til to : Nej, det vil jeg edermanne ikke skrives for!!!!!!!

Observatører : Tau & Faldborg.

Blåvand Fuglestation  
Lørdag den 29. maj 1976

Vejrforhold : 0400-0530: ENE 2, 4/8, sigt: god  
0530-0700: ENE 3, do., do.  
1930-2100: E 2, 5/8, do.

Observationer  
0400 - 0700 : Lom sp. 8 S + 3 N, Toppet Lappedykker 1 R, Sule 3.å/1 N, 2.å/1 N, Gravand 6 S, Fløjlsand han/ 1 S, hun/ 1 S, Sortand usp./ 1786 S + 166 N + 300 R, Ederfugl han ad./ 1 S, Toppet Skallesluger hun/ 1 S, usp./ 10 S, Spurvehøg hun 1 TF, Lærkefalk ad./ 1 R, Strandskade 17 S + 19 N, Lille Kobbersneppe 1 N-S, Rødben 1 S, Alm. Ryle 1 S, Sandløber 16 S + 1 N + 185 R, Hættemåge ad./ 17 S, 2.å/ 64 S, Ride ad./ 2 S, Dværghåge 2.å/ 1 S + 1 N, HF 5 S, Landsvale 1 S, Gråkrage 3-4 R, Allike 15 TF, Gul Vipstjert 1 N

1930 - 2100 : Lom sp. 1 N, Gravand han/ 2 S, hun/ 2 S, usp./ 6 S + 3 N, Skeand han/ 1 N, Sortand usp./ 52 S + 252 N + 3000-6000 R, Strandskade 9 S + 71 N + 3 N-R, Sandløber 52 S + 38 N + 60 R, Almindelig Kjøve usp./ 1 N, Ride ad./ 1 R, Hættemåge ad./ 1 N, 2.å/ 16 S + 1 N, Mursejler 10 ind, Digesvale 1 S, Phylloscopus sp. lind

Rastende Måger og Terner:

0645 - 0700	Art/Antal	ad.	3.å	2.å	total
	Svartbag	-	-	6	6
	Sildemåge	21	-	8	29
	Sølvmåge	12	-	55	67
	Stormmåge	6	-	12	18
	Hættemåge	-	-	30	30
	Fjordterne	4	-	-	4
	HF	10	-	-	10
	Splitterne	3	-	-	3

Flod/Ebbe. Passive.

Rast iøvrigt : Stationen: Agerhøne 2, Huldue 2, Tyrkerdue 25, Gøg 2-3, Sanglærke, Landsvale 10-12, Bysvale 1, Digesvale 2, Sol-sort 5-6, Stenpikker 1, Rødstjert 3, Gulbug 1, Havesanger 7-10, Tornsanger 5-10, Gærdesanger 1-2, Løvsanger 9, Brøget Fluesnapper 1 hun, Skovpiber 1, Hvid Vipstjert 2, Rødrygget Tornskade 2 han + 2 hun, Grønirisk 5, Tornirisk 15-20, Markfirben 1 hun  
Byen tur-retur: Tårnfalk 1, Stor Regnspove 3, Stenpikker 1, Bynkefugl 1 par, Tornsanger 4-5, Løvsanger 5-7, Rødrygget Tornskade 1 hun (desuden så Erik 2 ved Radiostationen).

Bemærkninger : Lærkefalk: Den sås først fra bunkeren, hvor den fangede fedt efter en sanger sp. (som af gode grunde aldrig blev bestemt), og tilsidst var der bid i et fedt nedslag fra oven på den hjælpeløse småfugl (en Gulbug??Jaaaaaaaaaaaaa), og de to fugle fløj derefter tæt omslynget lige ind mod bunkeren, hvor måbende jeg og bunkeren så den flyve forbi i 10-15 meters afstand. Senere sås den svævende en halv gang højere end yderste klitrække lige over bunkeren og mig, og derefter landede den på stranden, ca. 100 meter væk.....  
...FEDT SHOW..Tau og Sonja nåede osse at se den kl. 1040, hvor den svævefløj mellem fyret og sydhukket set fra stationen.

fortsættes.

Blåvand Fuglestation  
Lørdag den 29. maj 1976

Bemærkninger fortsat:

Lørdag den niogtyvende maj anno 76, vil blive husket, som dagen hvor den unge observatør freakede og øven lærkefalks (Falco subbuteo) fede show i ca. en halv time omkring klokken 5-530, men den 29. maj 1976, vil også blive husket som dagen hvor tre diskere (den skarpsindige vil straks bemærke at der ikke kan være tale om lokale godtfolk) blev squeezed fuldstændig af observatøren, som ved 6. tiden (jeg skriver tidspunkter på fordi det hele helst skulle resultere i en politirapport lignende...æhh..rapport) med sit altid opmærksomme observatør-øje lokaliserede tre flot dresede ca. 25-30-år unge mennesker. De sigtede nærmede sig VORES bunker højt hylende daaajååh (!!), og jeg slog straks op i idé-bogen, og blev enig med mig selv om at prøve "Døv og Stum"-metoden. Ideen stammer iøvrigt fra bogen En enestående Mand skrevet af J.P. Donleavy, som jeg aldrig har hørt om eller læst (men det skal jeg nu) før Tau viste mig den efter endt, obs.. Nå videre: De sigtede nærmede sig nu hastigt bunkeren, og jeg satte mig hastigt godt tilrette på "bænken" og stirrede gravalvorligt ud over det store-store hav. De tre tiltalte mig nu i hastige halvafsluttede sætninger. Enkelte brudstykker: Dav, må vi gå her-skyder militæret, det er godt vejr var, hvad hedder du..... Alt imens fortsatte jeg min tomme stiren ud over havet, og stadig var mit ansigt fyldt med dødsensalvorlige miner. Kan han da ikke tale dansk, er han udlændning blev de ved. Og så, OG SÅ gik observatøren i aktion. Krapt rev han notesbogen op, flænsede et blad ud (stadig med det dødeste ansigtsudtryk hos en ung livsglad observatør.. værre og mere dødeligt end godt er) og fandt kuglepennen frem, og kradsede følgende korte besked ned: Jeg er stum og døv... Derefter fremraktes papiret til den ene af de på jorden stående "mænd". Straks kom en af de andre tiltalte med en bemærkning som straks faldt til jorden (bum!); han opgyldede noget i retning af: Ka, ka han ikke tale dansk?, hvorefter den papir modtagende fyr tøvende og med lavt beklagende og en anelse af en lettere rystet stemme replicerede: Hanæ.. han eræ. stum og døv! Derefter kiggede de alle som på tælling op i mit stadig (jeg var ved at være træt af det på det tidspunkt... naturligt vel?) dødsens alvorlige ansigt. Derefter sprang den seddel-modtagende i et for en normalt barstolsiddende punk i et mere eller mindre elegant jump op på kanten af bunkeren, og stppede lettere tøvende hen mod mig, visende tegn med hænderne at han skulle bruge en kuglepen (på dette tidspunkt - vi er ved at nå klimaksen på hele historien- nærmest skreg min mave af grin), og i en lettere forvredet stilling noterede han flg. på den anden side af papiret: Jeg har en kammarat, som hedder Kurt og er soldat. Kender du ham?, hvorefter jeg udtrykssløst i ansigtet nikkede kraftigt med hovedet fra side til side. Han lod til at være tilfreds med "svaret". Pludselig gjorde han tegn til at han manglede underlag til papiret, og jeg stak ham notesbogen (hvergang han "tiltalte" mig, så hans ansigt nærmest lidt bedrøvet ud), og noterede straks følgende: Jeg så to soldater længere henne ad stranden. Må vi gå derhen? Jeg nikkede igen kraftigt på hovedet. Derefter nikkede de alle til mig (igen som på tælling) og derefter forsvandt de mod nord ad stranden. Jeg udholdte det ikke mere, jeg hev telen til mit bryst og kastede mig vandret ud af bunkeren og forsvandt i sydlig retning.... højt vrælende af grin...

Blåvand Fuglestation  
Søndag den 30. maj 1976

Vejrforhold : 0400-0500: NE 2-3, 8/8, regn, sigt: moderat  
1930-2100: NE-N 2-3, 8/8, sigt: god

Observationer : Lom sp. 3 S, Sortand usp./ 1294 S + 90 N + 300 R-S, Ederfugl  
0400 - 0500 han ad./ 2 S, han juv./ 2 S, hun/ 4 S, Toppet Skallesluger  
han/ 1 S, hun/ 4 S, Strandskade 2 S + 29 N, Sandløber 10 S +  
8 N, Hættemåge ad./3 S, 2.å/ 11 S, Dværghmåge 2.å/1 S + 1 N,  
Mursejler 20ind

1930 - 2100 : Sortand usp./ 19 S + 1 N, Strandskade 3 S, Sandløber 56 S +  
40 R, Hættemåge ad./2 N, usp./10 S, HF 2 S, Havterne 2 S

Rastende Måger og Terner:

0500 - 0515	Art/antal	ad.	3.å	2.å	total
	Svartbag	-	-	3	3
	Sildemåge	16	-	5	21
	Sølvmåge	15	-	50	65
	Stormmåge	3	-	6	9
	Hættemåge	2	-	18	20
	Fjordterne	11	-	-	11
	Havterne	1	-	-	1
	Dværghterne	2	-	-	2
	Splitterne	6	-	-	6

Flod/Ebbe. Passive

Rast iøvrigt : Stationen: Det er eneste der er noteret er at ca. 70 mursej-  
lere trak nord kl. 1330  
Byen tur-retur: Bvaddr.

Bemærkninger : Peter er vel hjemvendt fra storstaden.....

Observatør : Tau, Peter, og Jelly Roll Gum Drop

Blåvand Fuglestation  
Mandag den 31. maj 1976

Vejrforhold : 0400-0530: W 2-3, 4/8, sigt:god  
0530-0700: WNW 2, 2/8, do.  
1930-2100: NW 4, 7/8, do.

Observationer : Lom sp. 6 S + 15 N, Sule ad./1 S + 2 N, 4.å/1 N, Sortand  
0400 - 0700 usp./ 358 S + 218 N + 300 R, Ederfugl han ad./ 2 N, hun/  
4 N, Strandskade 1 S + 11 N, St.Præstekrave 1 R, Sandløber\*  
Hættemåge ad./ 9 S + 1 N, 2.å/ 170 S + 6 N, Ride ad./ 32 N,  
2.å/ 1 N, Fjordterne 3 N, HF 3 S + 203 N, Alk 1 S, Sort-  
krage 1 R, Allike 6 TF, Hvid Vipstjert 1 han R  
*\*Sandløber 8 S + 9 N + 1 R. (ANEM)*

1930 - 2100 : Sule ad./1 N, 5.å/ 2 N, 4.å/ 2 N, 2.å/ 1 N, Sortand usp.  
18 S, Strandskade 5 S, Stor Præstekrave 1 R, Sandløber  
11 S + 14 N, Hættemåge ad./ 2 S, 2.å/ 5 S, Ride ad./2 N,  
2.å/1 N, HF 2 N, Hare pønt nordtræk neden for klitten.

Rastende Måger og Terner:

0645 - 0705	Art/Antal	ad.	3.å	2.å	total
	Svartbag	3	-	5	8
	Sildemåge	9	-	15	24
	Sølvmåge	14	-	63	77
	Stormmåge	-	-	20	20
	Hættemåge	-	-	11	11
	Dværgterne	2	-	-	2
	Splitterne	2	-	-	2

Flod/Ebbe. Mågerne passive på revle. De 4 terner fiskede.

Rast iøvrigt : Stationen: Gøg 2-3, Munk 1, Tornsanger 5, Rødrygget Torn-  
skade 1 han  
Byen tur-retur: Gøg 2, Stenpikker 1 han, Musvit 1

Bemærkninger : Det var så tre måneder, hvor det absolut bedste, må være  
at der kun er en måned tilbage.  
Jens-Ole kom idag ved halvtitiden.

Observatører : Tau, Sonja, Peter, Faldborg

P.S. : Peter kørte ved 20-tiden fra Blåvand til Vejers hvor 122  
sandløbere rastede. Foruden disse rastede ca. 20 på selve  
Hukket under aftenobsen.

John Faldborg Andersen.

Blåvand Fuglestation  
Tirsdag den 1. juni 1976

Vejrforhold : 0400-0530: WNW 5, 8/8, sigt: god  
0530-0700: NW 3-4, do., do..  
1930-2100: NW 2-3, do., do..

Observationer : Lom sp. 1 S + 33 N, Mællemuk lys 1 N, Sule ad./ 8 N, 5.å/ 1  
0400- 0700 S + 6 N, 4.å/ 1 S + 1 N, 3.å/ 7 N, 2.å/ 9 N, Sortand usp./  
737 S + 577 N, Toppet Skallesluger han/ 1 N, hun/ 5 N, Strand  
skade 11 S, Sandløber 9 S + 32 N + 25 R, Hættemåge ad./ 8 S  
+ 5 N, 2.å/ 7 S + 6 N, Ride ad./ 9 N, 2.å/ 1 N, HF 1 S + 94 N

1930 - 2100 : Lom sp. 1 S, Sortand han/ 6 N, hun/ 1 N, usp./ 261 S + 31 N,  
Ederfugl han juv./ 1 S, hun/ 1 S, Sandløber 20 R, Hættemåge  
ad./ 6 S, HF 10 N, Fjordterne 2 N, Havterne 1 N

Rastende Måger og Terner:

0645 - 0700	<u>Art/Antal</u>	<u>ad.</u>	<u>3.å</u>	<u>2.å</u>	<u>total</u>
	Svartbag	9	-	14	23
	Sildemåge	36	-	44	80
	Sølvmåge	4	-	39	43
	Stormmåge	1	-	16	17
	Hættemåge	-	-	1	1
	Splitterne	11	-	-	11

Flod/Ebbe. Alle passive på selve Hukket; ingen revler.

Rast iøvrigt : Det sædvanlige.....

Bemærkninger : Jens-Ole rejste FØR morgenobsen!!!!!!!!!!

Observatør : John Faldborg Andersen

Blåvand Fuglestation  
Onsdag den 2. juni 1976

Vejrforhold : 0400-0700: Ingen morgenobservation udført  
1930-2100: SE 0-1,8/8, sigt: god

Observationer : Malleluk lys 3 N, Sule 4.å/1 N, usp./1 S, Sortand usp./  
1930 - 2100 162 S + 3 N, Strandskade 11 S, Sandløber 21 S, Fjordterne  
4 N, HF 2 S

Rastende Måger og Terner:

1015 - 1030	Art/Antal	ad.	3.å	2.å	total
	Svartbag	6	-	13	19
	Sildemåge	22	-	39	61
	Sølvmåge	9	-	76	85
	Stormmåge	4	-	21	25
	Hættemåge	-	-	11	11
	Ride	2	-	5	7
	Fjordterne	2	-	-	2
	Havterne	2	-	-	2
	Dværgterne	2	-	-	2
	Splitterne	15	-	-	15

Ebbe. Alle passive på revler undtagen dværgterne.

Oksby Klitplantage Gøg 1-2, Natravn 2, Dværgspidsmus 1  
2115 - 2215

Rast iøvrigt : Stationen: Broget Fluesnapper 1 hun, Rødrygget Tornskade 1-2  
Byen tur-retur: Digesvale 2, Gærdesanger 1

Bemærkninger : Undskyldning til morgenobs.: Vi kører krappt en Hjelgaard!!!

Blåvand-Vejers : Den Pede kørte igår ved aftenobs.tide og idag ddtto og så  
heholdsvi 110 og 100 rastende sandløbere. Desuden sås  
iaften et Stor Præstekrave-par med 3 pull. på Nordstrand.

Obsere/Dobsere/Gobsere: Den Pede, Den Tau (som holder ferie), denne Faldborg og  
så må vi jo hellere notere os at det er torsdag imorgen....  
.....Sonja Svanssen.

Af.Faldborg(Hjelgaard junior)

**Blåvand Fuglestation**

Torsdag den tredie juni nittenhundredeogseksohalvfjerds

Vejrforhold : 0345-0645: N 3-4, 8/8, sigt: moderat-god  
1930-2100: NW 4, do., sigt: god

Observationer : Lom sp. 5 S + 6 N, Sule 4.å/15 N + 1 R, 3.å/ 1 N, 2.å/ 1 S  
0345 - 0645 + 2 N, Fløjlsand usp./ 4 S + 8 N, Sortand usp./ 1130 S +  
140 N, Ederfugl han ad./ 21 S, han juv./ 2 S, Toppet Skalle  
sluger han/ 4 S + 2 N, hun/ 29 S + 1 S-N + 19 N, Strandska-  
de 4 S + 8 N, Stor Præstekrave lpar R, Lille Regnspele lind  
f.SW-N, Lille Kobbersneppe 3 N (1 vdr.), Sandløber 5 S +15 N  
Hættemåge ad./ 7 N, 2.å/ 1 S + 21 N, Ride ad./ 1 S + 9 N,  
2.å/ 3 S + 3 N, HF 1 S + 44 N, Dværgterne 2 N, Landsvale 2  
ind + 14ud, Digesvale 3ud, Skovpiber hørt

1930 - 2100 : Sule ad./1 N, 3.å/ 1 N, 2.å/1 N, usp./2 N, Fløjlsand usp./  
1 N, Sortand usp./ 48 S + 15 N,+ 4-500 R, Strandskade 11 N  
Sandløber 12 S + 3 N, Hættemåge ad./2 S, 2.å/3 S

Rastende Måger og Terner:

0630 - 0645	Art/Antal	ad.	3.å	2.å	total
	Svartbag	3	2	17	22
	Sildemåge	12	-	20	32
	Sølvmåge	8	-	33	41
	Stormmåge	-	-	2	2
	Hættemåge	2	-	-	2
	Ride	3	-	5	8
	Fjordterner	2	-	-	2
	Dværgterne	4	-	-	4
	Splitterne	11	-	-	11

Flod/Ebbe. Alle passive på selve hukket.

Rast iøvrigt : Stationen: Rødrygget Tornskade 1 han  
Byen tur-retur: Gøg 2, Tyrkerdue 15, Bynkefugl 1 han, Sten  
pikker 2, Gulspurv 10

Bemærkninger : I I I I I I I h h h h ja!

Her bo vi så! : Tau, Sonja, Peter

og

Faldborg

Blåvand Fuglestation

Fredag den 4 juni 1976.

Vejrforhold: 1930 - 2100: SW 2-3, 6/8, god sigt.

Observationer: 1930 - 2100  
len sp 1 N, sule ad 1 N/ 3å 3 N/usp 1 N, strandskade  
2 S + 19 N, sandløber 1 S + 4 N + 7 R, hættemåge  
ad 7 S/ 2å 1 S, ride ad 1 N/ 2å 1 S + 1 N, HFterne  
8 S, splitterne 2 S.

Bemærkning til obs: kl 1945 drøede marskhepteren ind over og i titusind-  
vis af sortender lettede - en flek 8 kikkertfelter  
lang og mellem  $\frac{1}{4}$  og  $\frac{1}{2}$  kikkertfelt høj. nsj hver  
var der mange.

Rastende måger og terner:

e930 - e945	art/antal	ad	2å	total
	svarthag	3	14	17
	sølvmåge	11	45	56
	størmåge	3	17	20
	hættemåge	2	4	6
	ride	2		2
	sildemåge, høv	19	24	43
	splitterne	12		12
	dværgerterne	2		2
	havterne	1		1
	fjerderterne	2		2

fled/ ebbe. alle passive.

Rast: intet nyt. dvs observatøren har neteret 35 tyrkerduer  
som erstatning for mistet morgenebs.

Bemærkninger: tidligt om morgenen blev observatorerne sendt hjem  
til haslev, til ~~mor~~, til rekreation.

DORTE

← BULLSWIT

Tau, Senja & Lynx.

(Faldborg 2/12-79

ps: i skrivende stund, nuu, ankommer tre busfulde mimrende morliller  
bevæbnet til tænderne med stække, krykker og tasker. i play real  
loud music from the other side of the fence to beat off their  
attack.

Blåvand Fuglestation  
Lørdag den 5 juni 1976.

Vejrforhold: 0345 - 0645: SW 4-5, 8/8, god sigt.  
1945 - 2115: SW 4, 8/8, diset, småregn.

Observationer:  
0345 - 0645: lom sp 6 N, sula ad 1 S + 4 N/3å 1 S + 6 N, fiskehejre 1 ind, gravand han 6 N/hun 10 N, Spidsand 1 par N, gråand han 2 N/hun 2 N, sortand usp 550 S + 80 N, fløjksand 11 S, ederfugl ad han 1 N/juv han 2 N/hun 4 N/usp 6 N, toppet skallesluger han 3 N + 1 S/hun 3 N + 1 S, strandskade 37 N, sandløber 4 S + 5 N, lille købbersneppe 1 N, hættemåge ad 10N/2å 10 N, ride ad 4 N/2å 1 S + 1 N, HF-terne 9 N, splitterne 3 ad N + 2 S, dværgterne 2 N, mursejler 4 ind, landsvale 6 S.

1945 - 2115: sortand han 23 S/hun 4 S/usp 137 S + 5 N, ederfugl ad han 1 S, Strandskade 2 S, hættemåge ad 7 S, ride 2å 1 N, havterne 1 S + 2 N, splitterne 2 S + 6 N.

Rastende måger og ternere:

0645 - 0700:	art/antal	ad	2å	total
	svartbag	1	5	6
	sølvmåge	30	100	130
	sildemåge	6	10	16
	størmåge	1	4	5
	hættemåge	5		5
	ride	3		3
	splitterne	8		8
	fjerdterne	1		1

Rast: de sædvanlige gulbuge og græssere og.

Byen tur/retur: vi har droppet dette specialprojekt til fordel for en nøjere analyse af øpskylllet. Hvor ulla den af!

bemærkningerne: som det ses er sandløberne praktisk taget forsvundet nu. ærgeligt, de sang ellers så kønt.

observatører: Tau Rasmussen, Senja Svendsen, Peter Lyngs.

Blåvand Fuglestation.  
Søndag den 6 Juni 1976.

Vejrforhold: 0345 - 0645: SW 4, 8/8, god sbgt.  
1945 - 2115: SW 3, 4/8, sigt 3-500 m, diset og kraftigt  
medlys (pgra disen).

Observationer:  
0345 - 0645

lom sp 6 S, lappedykker sp 1 N, sule ad 7 N/4å 8 N/3å 1 N  
usp 4 N, Gravand han 5 N/hun 8 N/usp 2 S, krikand 1 S,  
skeand han 1 S/hun 1 S, anas sp 4 N, sortand usp 475 S +  
105 N, fløjlsand han 1 S/usp 3 S, ederfugl han ad 11 S/  
han juv 4 S + 1 N/ hun/juv 2 S + 6 N/ usp 10 N, tøppet  
skallesluger han 1 S + 1 R + 2 N/hun 1 S + 1 R + 2 N/usp  
strandskade 2 S + 36 N, sandløber 12 S + 7 N, mellemvader  
sp 12 N, hættemåge ad 14 N/2å 5 N/usp 2 N, ride ad 2 N/  
2å 1 S + 2 N, splitterne 6 S + 4 N, dværgterne 2 N, tam-  
due 1 ud, landsvale 5 S,.

1945 - 2115: sule 3å 2 S, fløjlsand usp 5 S, hættemåge ad 1 S, split-  
terne 5 S, sortand ej net.thi opbrud fra rst.

Rastende måger og tern:

<u>0645-0700</u>	<u>Art/antal</u>	<u>ad</u>	<u>3å</u>	<u>2å</u>	<u>total</u>
	svartbag	1	1	8	10
	sildemåge	14		17	31
	sølvmåge	15		30	45
	stormmåge	1		6	7
	hættemåge	9			9
	splitterne	7			7
	dværgterne	3			3
	havterne	3			3
	ride, hev	1			1

højvande, alle passive.

Rast: tårnfalk 1, ellers det samme.

opskyl: På grund af total mangel på opskyl har vi droppet dette  
specialprojekt til fordel for en ynglefugle inventering  
i haven.

bemærkningerne: lets go on to the next question.

observatører: Senja Svendsen, Tau rasmussen, Peter Lynx.

blåvand fuglestation  
mandag den 7 juni 1976.

Vejrforhold: 0345 - 0645: W1, 2/8, sigt 7 - 800 m, diset.  
1945 - 2115: SW 1, 6/8, god sigt.

Observationer: lom sp 3 N, sule ad 2 S/3å 2 S, Gravand han 6 S/hun 8 S/  
usp 8 N, sortand usp 365 S+ 45 N, Fløjlsand usp 5 S,  
0345 - 0645: toppet skallesluger han 4 S/hun 2 S/usp 6 N, Strandskade  
2 N + 5 N - R - N, hættemåge ad 3 N/2å 11 N, ride ad 1 S/  
2å 2 N, HFterne 1 N, splitterne 4 N, landsvale 2 S.

1945 - 2115: lom sp 2 S, strandskade 23 N, hættemåge ad 2 S + 2 N/2å 1 S,  
dvergmaåge 1 2å S, havterne 1 S + 2 N, splitterne 7 S + 5 N,  
ride ad 18 N/2å 6 N - i to flokke.

rastende mger og terner:

0645 - 0700.	Art/antal	ad	2å	total
	svartbag	1	3	4
	sildemaåge	4	7	salleve
	sølvmaåge	17	45	62
	sternmaåge	2	6	8
	hættemåge	2	3	5
	splitterne	6		
	havterne	1		
	fjerdterne	2		
	dvergterne	2		
	Passive.			

Rast: intet nyt i småfugle, men igen i dag titusinder af sort-  
ander ved hukket og ned mod høfderne. en del kompensations  
træk under aftenobsen.

Ynglefugle i haven: ved hjælp af linietakseringer og punktoptællinger og  
den der med at rende rundt efter en fugl der har ma'i  
nåbet har vi inventeret os frem til en ynglefuglebestand  
på 9 par fordelt således:

gråspurv ( Passer domesticus)	5 par
stær (Sturnus vulgaris)	2 par
sølsort (Turdus merula)	1 par
Tornirisk (Carduelis cannabris)	1 par.

Observatører: Sonja Svendsen, Tau rasmussen, Peter Lynx.

Blåvand Fuglestation.  
Tirsdag den 8 juni 1976.

Vejrforhold: 0345 - 0645: SW 1, 8/8, god sigt.  
1945 - 2115: NE 1, 2/8, varmt, god sigt.

Observationer: 0345 - 0645: lom sp 1 N, Gravand han 4 S + 1 N/hun 6 S + 3 N, gråand  
han 1 S/hun 1 S, sortand usp 280 S + 275 N, ederfugl  
han ad 5 S/han juv 4 S/hun/juv 6 S, toppet skallesluger  
han 4 N/hun 4 N + 1 R - N, østergård 1 N + 1 S, strandskade  
3N + 3S + 3 N, hættemåge ad 6 S/2å 3 N, ride 2å 2 N,  
H/Fterne 5 N, splitterne 4 N, mursejler 11 S, landsvale  
13 S.

1945 - 2115: lom sp 3 N, gravand 12 usp N, A-erbasse usp 7 N, strand-  
skade 5 S + 9 N, hættemåge ad 3 S + 11 N/ 2å 2 N/ups 6 N,  
H/Fterne 1 N, splitterne 2 S + 4 N, mursejler 3 S.  
rastbevægelser af sortand ikke not.

Rastende måger & tern:

0645-0700:	<u>Art/antal</u>	<u>ad</u>	<u>3å</u>	<u>2å</u>	<u>total</u>
	svartbag	1		2	3
	sildemåge	21	20	9	50
	sølvmåge	32		64	96
	stormmåge	9		19	28
	hættemåge	13		8	21
	splitterne	6			6
	dvergterne	2			2
	haeterne	1			1
	fjordterne	3			3

Flod/ebbe. alle passive, ingen turister.

Bemærkninger til morgenbets: erindrende henrik weidling:

der trækker en sortand syd  
der trækker en sortand nord  
og så raster de der lidt  
og det er ååh blåvand boogie woogie.

Rast: ÅM.

Specialprojektet: på grund af pladmangel forlagde vi i dag ynglefugle  
tallingerne til selve lukket. men det... nårh lets go  
on to the next question. efter en hidsig inventering  
og spidsred mellem turister kom vi til følgende resultat:

Stor præstekrave: 1 par m. pøll + 1 par sangflugt.

Hvid vipstjert: 1 rede m. unger i en plastikspand  
i det gamle opskyl.

Stenpikker: 1 par med unger i en brøddedyng i  
det gamle opskyl.

Observatøree: Senja Svenksen, Tau rasmussen, Peter Lynx.

Blåvand Fuglestation  
Onsdag den 9 juni 1976.

Vejrforhold:            0345 - 0645: SE 2, 0/8, god sigt.  
                              1945 - 2115: SE 4 - 5, 0/8, god sigt.

Observationer:        løn sp 1 N, Gråand han 5 S/hun 5 S + 1 ind - E,  
0345 - 0645:            Sortand usp 570 S + 690 N, ederfugl ad han 5 S/  
                              juv han 2 N/ hun/juv 3 S, toppet skallesluger hun 1 S/  
                              usp 8 S + 5 N - R, strandskade 7 N + 7 n-R, sterspeve  
                              4 N, dværgmåge ad 1 N, H/Fterne 9 N, landsvale 11 S,  
                              allike 8 ude at vende hver alliker vender.  
                              østergård 1S + 2 N + 1 N - R - S.

1945 - 2115:            gravand 11 han S/ hun 8 S, sortand 300 S, fløjlsand han  
                              1 N, ederfugl han juv 3 S/ hun/juv 7 S, strandskade  
                              5 N, svartbag 50 og sildemåge 100 lettede kl 2000 &  
                              forsvandt ind over radiestationen. kun få ad, flest 3å.  
                              hættemåge ad 10 N, mursejler 40 S, tyrkerdue 3 ude at  
                              vende.

Rastende måger & tern:

0700 - 0715:	Art/antal	ad	3å	2å	total
	svartbag	1	1		2
	sildemåge	33	18	11	62
	sølvmåge	47		80	127
	sterrmåge	19		36	55
	hættemåge	20		21	41
	havterne	2			2
	splitterne	4			4
	dværgterne	2			2

Ekstrem ebbe. passive på revlerne. sølv og de andre  
store på 2. & 3. revle. de små på 1. revle. alle på  
sydhukket.

1500 - 1515:	Art/antal	usp
	svartbag	20
	silde	40
	sølvmåge	300
	sterrmåge	100
	hætte	25
	splitterne	12

tja, kraftigt medlys. store måger passive, hætte  
hidsigt guffende. 3 turister.

Bemærkninger:        Vi havde tænkt os en tredje tælling efter aftenøbsen,  
                              men da mågerne skred ved 20. tiden droppede vi den og  
                              før fremtiden teller vi før aftenøbs.  
                              dette er vor nyeste påfund indenfor selvstændige special-  
                              projekter. Det må i den forbindelse nævnes at vi har tænkt  
                              på at invitere lasse brøe herover før at indkøre os helt  
                              rigtigt i den slags. Men måske thomas kjerhøe ku gøre det.

Observatører:        Sonja Svendsen, Tau rasmussen, Peter Lynx.

Blåvand Fuglestation.  
Torsdag den 10 juni 1976.

Vejrforhold: morgen: SE 5-6, overskyet, god sigt.  
1945 - 2115: NW 3-4, o/8, god sigt.

Observationer: Hættemåge ad 2 N/ 2å 4 N.  
1945 - 2115

bem til observationer: og det efter 1½ times intens obsning. HJÆLP.

sortand: mange rastende fra Vestgråden ned mod skallingen.  
en del kompensationsbevægelser, som vi kikkede  
nærmere på. vi er ved at ha luret dem.

Rastende måger & Terner:

ingen morgentelling

1330 - 1345: OVERHOVEDET ingen måger, 2 turister, flod.

1930 - 1945:

<u>Art/antal</u>	<u>ad</u>	<u>3å</u>	<u>2å</u>	<u>total</u>
svartbag	7	4	6	17
sildemåge	19	13	10	42
sølvmåge	30		50	80
stormmåge	10		22	32
hættemåge	25		15	40
splitterne	4			4
H/F t e r n e	2	langt ude		2

Flod, ebbe. lste revle synlig. alle måger raster passive  
her. de store i midten, de små yderst. typisk.

En lidt Hjelmggaard'sk dag.

Med Venlig Hilsen

Sonja Svendsen, Tau rasmusen, Peter Lynx.

Blåvand Fuglestation.  
Fredag den 18 juni 1976.

Vejrforhold: 0345 - 0545: NW 1, 0/8, god sigt.  
1945 - 2115: WNW 2, 6/8, god sigt.

Observationer:  
0345 - 0545: lom sp 2 N, sule ad 1 S, gravand han 6 S/hun 3 S, sortand 150 S + 255 N, ederfugl ad 3 han/juv han 2 S/hun/juv 8 S, strandskade 3 N, hattemåge ad 2 S + 2 & 2 N, hfterne 2 N, landsvale 4 S.  
0545 brød observatøren sammen & kravlede neersk gnakkende i vildt vanvid hjem.

1945 - 2115: hattemåge ad 3 N, tårnfalk 1 hun R.  
bunden er nået!  
men se på sortandterne!  $\frac{1}{2}$   
vi opskyller den helt klassiske,ulte uendelige årsagsrække: Nlig vind medfører S. strøm hvilket medfører N. kompensation.

af 214 neterede sortander (2000 - 2030, hver bevægelserne stoppede) fordeler 192 kønsbestemte sig således: ad han/juv han 130 N + 17 S/ hun 39 N + 6 S. dvs ca 75 % handyr.

VI SKITSERER 0

Nosn

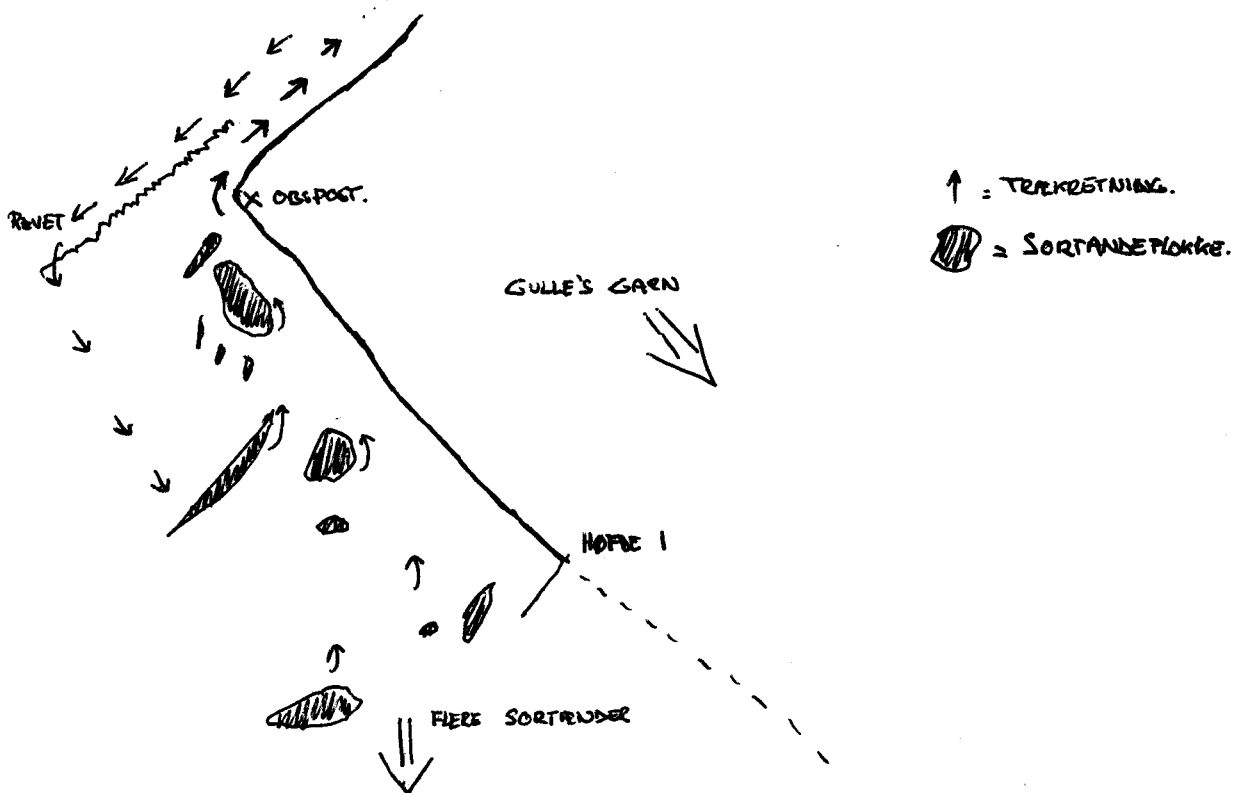

Blåvand Fuglestation.  
Fredag den 11 juni 1976 fortsat.

Rastende Måger & Terner:

0730 - 0745:	<u>Art/antal</u>	<u>ad</u>	<u>3å</u>	<u>2å</u>	<u>total</u>
	svartbag	8	12	12	32
	sildemåge	10	18	12	40
	sølvmåge	25		20	45
	sternmåge	12		9	21
	høttmåge	3			3
	splitterne	5			5

fled, ingen revler, passive på lukspidsen. umiddelbart efter tællingen blev halvdelen af flokken jaget væk.

1330 - 1335 ingen måger, fled, ingen revler, turister, ingen skydning.

1930 - 1945	<u>Art/antal</u>	<u>ad</u>	<u>3å</u>	<u>2å</u>	<u>total</u>
	svartbag	8	5	15	28
	sildemåge	14	10	25	49
	sølvmåge	30		52	82
	sternmåge	10		7	17
	høttmåge	usp 15			15

passive på revler, døvne svin, turister.

bemærkninger: stenpikkerungerne er sandet til, de stakler.

Observatører: Sonja Svendsen, Tau rasmussen, Peter Lynx.

Blåvand Fuglestation.  
Lørdag den 12 juni 1976.

Vejrforhold: 0345 - 0645: S 2-3, 8/8, god sigt.  
1945 - 2115: W 4 -, 8/8, diset, sigt 3 km.

Observationer:  
0345 - 0645: lom sp 2 S, gravand han 5 S/hun 1 S, gråand 1 han S, sortand usp 4020 S + 880 N - noteret til 0445, hvor bevægelser praktisk talt stopper. ellers følger bevægelser det helt klassiske mønster (se gårsdagens rap.). og gudfri mig vel hvor var der mange. ved, i den første time af øbsen, at køre kikkerten fra sydstranden & hele vejen rundt til vejers kunne løseligt anslået over 30.000 sortandedyr ses fistre frem & tilbage & ned & op. kun dyr der passerede hukket optalt som trakkende (• nbt) ellers mange store rastende flokke. ud af 475 kønsbestemte 55 hun, resten ad/juv han.  
toppet skallesluger han 1 N/hun 1 N, strandskade 14 S, islandsk ryle 11 S, ride ad 2 S + 1 N, splitterne 21 S, H/Fterne 4 S, østergård 1 S.

1945 - 2115: Sule 3å 1 S, krikand han 5 S, sortand han 43 S + 1 N/hun 4 S + 1 N/ usp 334 S + 17 N, ride ad 1 S/2å 1 S, hættemåge 2å 2 S, Splitterne 7 S, fjordterne 1 S.

Rastende Måger & Terner:

0645 - 0700:

Art/antal	ad	3å	2å	total
svartbag	17	12	20	49
sildemåge	8	2	4	14
sølvmåge	300 usp			300
stormmåge	11		26	37
hættemåge	10		2	12
splitterne	9			9
havterne	1			1
fjordterne	1			1

små måger øder, resten spredt passive på revlerne. ebbe.

1330 - 1331: Ingen rastende måger, turister, etc.

1930 - 1945:

Art/antal	ad	3å	2å	total
svartbag	49	2	61	112
sildemåge	11	6	58	75
sølvmåge	49	8	92	149
stormmåge	12		56	68
hættemåge	8		37	45
ride	4		1	5
splitterne	2			2
fjordterne	1			1

flod/ebbe, alle passive (ganske som de plejer, hva) på revlerne. spredte og fandens langt ude.

Bemærkninger: hen mod aften kom john tilbage fra en ikke helt vellykket rekreation i haslev. lettet sendte vi ham straks på stranden.

observatører: Sonja Svendsen, Tau rasmussen, peter lynx, John falldborg.

Blåvand Fuglestation  
Søndag den 13. juni 1976

Vejrforhold : 0345-0645: W-WNW 4-5, vekslende/8, sigt: god  
1945-2115: NW 4, 1/8, sigt: god

Observationer : Lom sp. 5 S, Malleuk lys 1 N, Gravand han/3 S, hun/1 S,  
0345 - 0645 Gråand han/ 4 N, hun/1 N, usp./1 N, Fløjlsand han/4 S,  
usp./ 34 S + 1 S-N + 68 N + 9 N-R, Sortand han ad./8 S +  
328 N + 323 N-R, han juv./ 2 S + 35 N + 38 N-R, han usp.  
111 N + 58 N-R, hun/ 1 S + 58 N + 42 N-R, usp./ 1734 S +  
10184 N + 37 S-R + 1657 N-R + 30 R-N (fra ?)+ 1685 R-N  
(f.A1), +400 R-N (f.A2) + 1650 R-N (f.A1 til A2), Ederfugl  
hun/ 2 S, Toppet Skallesluger hun/1 N, Strandskade 6 S,  
Storspove 1 S, Storkjove 1 S, Ride ad./2 S, 2.å/ 5 N, Hæt-  
temåge ad. 1 N, HF 4 S, Stær lind + 2 SW

1945 - 2115 : Sule usp. 1 N, Sortand usp./ 2175 S + 232 N, Strandskade  
3 S, Stor Præstekrave 1 R

Rastende Måger og Terner:

0630 - 0645	<u>Art/Antal</u>	<u>ad.</u>	<u>3.å</u>	<u>2.å</u>	<u>total</u>
	Svartbag	1	-	1	2
	Sildemåge	14	6	18	38
	Sølvmåge	25	2	65	92
	Stormmåge	11	-	32	43
	Hættemåge	6	-	4	10
	Ride	5	-	4	9
	Dværgterne	1	-	-	1
	<u>Splitterne</u>	<u>11</u>	<u>-</u>	<u>-</u>	<u>11</u>

Flod/Ebbe. Alle fugle pass. på revle.

1330 - 1345 : Ingen rastende Måger, men mange tyskere.

1940 - 1945	<u>Art/Antal</u>	<u>ad.</u>	<u>3.å</u>	<u>2.å</u>	<u>total</u>
	Svartbag	5	-	40	45
	Sildemåge	7	3	9	19
	Sølvmåge	18	6	70	94
	Stormmåge	17	-	11	28
	Hættemåge	10	-	1	11
	Ride	2	-	-	2
	<u>Splitterne</u>	<u>8</u>	<u>-</u>	<u>-</u>	<u>8</u>

Flod/Ebbe. Alle passive på revler. En Spøttet Sæl rast.

Rast igvrigt : Rødrygget Tornskade 2-3 (1 hun), er det eneste der er not..

Bemærkninger : Til Sortand: Se næste side!  
En fed rengøring ødelagde mit humør midt på dagen, men nu  
er her sgu osse til at være her igen!

Observatører : Sonja Svansen, Pedar Lynx, Tav Rasmussen, Djon Faldbør.

Blåvand Fuglestation  
Søndag den 13. juni 1976....fortsat

Rastende Sortænder og trækkende do.

Foruden de nord- og sydtækkende sortænder, rastede større ud i de vestlige retninger for Hukket.

Flere af de trækkende blev kønsbestemt. Følgende er bestemt således: han ad., han juv., han usp., hun/juv., og usp.. De der er bestemt til han juv., skal dog tages med et vist forbehold, idet der skal umådeligt godt lys, og kort afstand for sikker bestemmelse. Sortænderne er iøvrigt kun blevet koncentreret kønsbestemt i ca. 1½ time ind i morgenobsen. De store flokke kom først den sidste 1½ time, og kønsbestemmelse var da ret umulig på grund af stor uoverskuelighed.

De nord-rast trækkende ex., drejer sig overvejende om fugle fra A 1, der bare lettede og dalede ned fra himlen ved A 2. Så det var faktisk bare en del af den sydlige A-flok, der i løbet af morgenobsen, er rykket længere nordpå. De øvrige R-N-flokkes oprindelse fremgår af nedenstående kort.

De 1657 N-R-fugle kom (naturligvis) fra syd og flokkene landede flere forskellige steder ved de store flokke, men overvejende uden for revet. At der er s/w - pæle ved flokkene A 1, A 2 og D, skyldes at da vandet begyndte retræten, trak flokkene sig længere bort fra kysten. Da det var højvande lå flokkene, som det ses af kortet, meget tæt på stranden.

Det skal lige her og nu indskydes at da da den kære, lakre, leksiske Storkjove fløj syd lettede A 2-flokken i et kodylt brøl, men de faldt hurtigt til ro igen.

Det skal også indskydes at nedenstående rasttal for C - og D-flokkene er lidt mere satsede end de øvrige....men dog troværdige (her skal jeg nok sætte et ? for dig Peter, eller et manden er gal!)

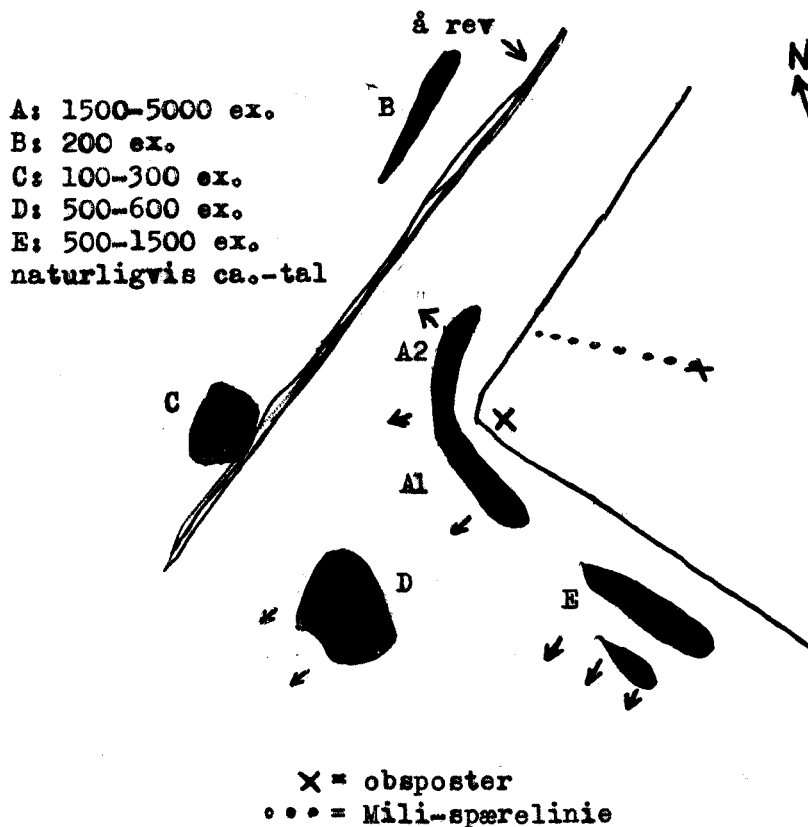

John Faldborg Andersen.

Blåvand Fuglestation  
Mandag den 14. juni 1976

Vejrforhold : 0345-0515: SW 3-4, 1/8, let dis, sigt: moderat  
0515-0645: SW 3, 6-7/8, do., do..  
1945-2030: WNW 4, 7-8/8, sigt: god  
2030-2115: WNW 5, do., do..

Observationer : Rødstrubet Lom 1 S + 1 N, Lom sp. 3 S + 4 N, Mallenuk  
0345 - 0645 lys 1 S-N, Sule 2.å/ 1 N, Gravand usp. 1 N, Krikand han/  
1 S, Fløjlsand han/ 2 S, usp./ 4 S + 44 N + 9 N-R-S, Sort-  
and han usp./ 358 S + 211 N, hun/ 103 S + 63 N, usp./ 751  
S + 4881 N, Ederfugl han ad./ 1 S, han juv./ 1 S, Toppet  
Skallesluger han/ 8 S, hun/ 5 S, Strandskade 6 S, Stor  
Præstekrave ad./ mindst 3-4 lokale, Hættemåge ad./16 S,  
2.å/ 2 N, Ride ad./ 3 S + 1 N, 2.å/ 1 S + 2 N, HF 2 S +  
4 N, Fjordterne 1 S, Havterne 3 S, Dværgterne 1 N, Alcádae  
sp. 1 N

1945 - 2115 : Sule juv./ 1 N, Krikand usp. 1 S, Fløjlsand usp. 1 N, Sort-  
and han usp./ 239 S + 57 N, hun/ 5 S + 8 N, usp./ 172 S +  
315 N, Strandskade 2 S + 2 R-S, Hættemåge ad./2 N, 2.å/1 N  
HF-terne 1 S

Rastende Måger og Terner:

0630 - 0645	Art/Antal	ad.	3.å	2.å	total
	Svartbag	-	-	18	18
	Sildemåge	1	-	6	7
	Sølvmåge	3	1	26	30
	Stormmåge	2	-	7	9
	Hættemåge	-	-	1	1
	Ride	-	-	1	1
	Havterne	2	-	-	2
	Dværgterne	1	-	-	1
	Splitterne	14	-	-	14

Flod/Ebbe. Måger passive på revle. Terner aktivt fiskende.  
1 Spøttet Sæl rast.

1330 - 1345 : Absolut ingen måger rastende.

1940 - 1950	Art/Antal	ad.	3.å	2.å	total
	Svartbag	1,	1	38	40
	Sildemåge	5	3	23	31
	Sølvmåge	1	4	43	48
	Stormmåge	2	-	8	10
	Hættemåge	8	-	1	9
	Fjordterne	3	-	-	3
	Havterne	2	-	-	2
	Splitterne	12	-	-	12

Flod/Ebbe. Alt passivt på stranden/revle. Fjordterne: 1 ex.  
var hvidpandet (HP).

Radt iøvrigt : Spidsand hun/1 S over St. efter morgenobs., Huldue 1, Gul-  
bug 2 (par?!), Broget Fluesnapper 1 hun, Skovpiber 1 par  
ved Vestgaarden, Rødrygget Tornskade han/ 2, Stenpikker 2.

Observatører : De samme.

John Faldborg Andersen.

fortsættes.

Blåvand Fuglestation  
Tirsdag den 15. juni 1976

Vejrforhold : 0345-0530: WNW 5-6, 8/8, regn, sigt: moderat  
0530-0600: do. , do., regn ophørt, sigt: god  
0600-0645: do. , do., regn, sigt: moderat  
1945-2100: NNW 6-7, 3/8, sigt: god  
2100-2115: NNW 7 , 7/8, do..

Observationer : Lom sp. 1 S + 2 N, Sule 4.å/ 1 N, 3.å/ 1 S, usp. juv./1 N-S,  
0345 - 0645 Gravand han/ 2 S, usp./ 13 S, Krikand usp./ 7 S, Fløjlsand  
han/ 2 S, usp./ 7 S, Sortand han usp./ 88 S + 389 N, hun/  
1 S + 21 N, usp./ 1175 S + 2186 N, Storkjove 1 S, Hættemå-  
ge ad./ 2 S + 1 N, Ride ad./ 5 N, 2.å/ 2 N, Fjordterne 19  
N, HF-terne 6 S + 15 N, Hvid Vipstjert han/ 1 R

1945 - 2115 : Sortand usp./ 4888 S + 115 N, Toppet Skallesluger hun/ 6 S  
+ 1 N, Strandskade 5 S, Hættemåge ad./ 7 N, HF-terne 1 S

Rastende Måger og Terner:

0630 - 0645	Art/Antal	ad.	3.å	2.å	total
	Svartbag	-	3	23	26
	Sildemåge	24	5	35	64
	Sølvmåge	5	27	44	76
	Stormmåge	5	-	12	17
	Splitterne	19	-	-	19

Flod/Ebbe. Ingen revler; stranden overskyttet. Mågerne og  
terneerne passive på stranden.

1330 - 1345 : Ingen rastende måger og terner ; ekstremt højvande

1930 - 1945 : Heller ingen rastende måger her; vandet på vej tilbage.

Rast iøvrigt : Tårnfalk 1, Rødrygget Tornskade 1 han

Bemærkninger : Vi stryger dette speciale-projekt (Peter ødelægger det!!)  
så jeg kan komme til at spille matador.

Observatører : Vi er kun to - Peter og jeg - Tau og Sonja er taget til  
studenterfest igår.  
Jens-Ole Byskov kom om eftermiddagen.

John Faldborg Andersen

Sortand : De sydtrækkende sortænder på aftenobs., fordelte sig således  
(kvartersvis): 166,170,2814,898,317 og 523 ex..

P.S. : Ligeledes bemærker den skarpsindige at Hjelmgård junior,  
trods alt, har lidt energi med fra "rekreationen"!!

Blåvand Fuglestation  
Onsdag den 16. juni 1976

Vejrforhold : 0345-0545: N 5-6, 7/8, sigt: god  
0545-0645: do., 0/8, do.  
1945-2045: N 3, 4/8, do.  
2045-2115: N 2-3, 0/8, do.

Observationer : Lom sp. 1 S + 2 N, Gråand han/ 1 N, Sortand usp./ 629 S +  
0345 - 0645 1427 N, Ederfugl han ad./ 1 S, han juv./ 1 S, Toppet Skallesluger hun/ 2 S + 3 N, Strandskade 2 S, Almindelig Ryle ad./ 1 R, Hættemåge ad./ 5 N, Fjordterne 1 N, Hf-terne 59 N (overvejende fjordterner)

1945 - 2115 : Gravand usp./ 38 S, Gråand han/ 1 N-S, usp./ 2 N, Sortand usp./ 303 S + 1382 N, Ederfugl hun/ 1 S + 1 N-S-N, usp./ 7 S, Toppet Skallesluger hun/ 6 S, Strandskade 1 S, Hættemåge ad./ 1 S + 13 N, 2.å/ 4 N, HF-terne 5 N, Fjordterne 2 S + 8 N, Havterne 2 N

Rastende Måger og Terner:

0630 - 0645	Art/Antal,	ad.	3.å	2.å	total
	Svartbag	-	-	1	1
	Sølvmåge	-	-	1	1
	Dværgterne	1	-	-	1

Flod/Ebbe. Ingen revler synlige. Alt passivt, undtagen den evigt aktive dværgterne, som fik sig 3 små fisk medens jeg var der!

1330 - 1345 : Ingen optælling - men der var jo nok heller ingen måger.

1930 - 1945	Art/Antal	ad.	3.å	2.å	total
	Hættemåge	12	-	-	12
	Fjordterne	2	-	-	2

Flod/Ebbe. Ingen revler synlige. Mågerne pass. på stranden. Terner fiskende. Ca. 25-30 turister (10 turister kl. 0630)

Rast iøvrigt : Tårnfalk 1 hun, Huldue 1 på den sædvanlige bunker, Rødrygget Tornskade han/1, hun/1, Skovpiber lpar ved Vestgaarden.

Under eller efter må man vel helre sigg, sås 2 ad. store præstekraver syd for fyret lige nede for klitten med mindst 2pull.. Under aftenobsen sås på Hukket 4ad + ljuv. Stor Præstekrave; den juv. fugl er sikkert fra kuldet på Nordstranden.

Observatører og bemrk.: Tau og Sonja kom hjem fra nogle fine studenterfeste, sæl om det påstås at Varde er en dødkedelig By. Sikkert, sikkert, sikkert!!!  
Ellers Peter og me'

Faldborg.

Blåvand Fuglestation  
Torsdag den 17. juni 1976

Der køres en røn Hjelmggaard....

Blåvand Fuglestation  
Fredag den 18. juni 1976

Vejrforhold : 0345-0645: NW 3, 8/8, sigt: god  
1945-2015: WNW 3, 6/8; tyndt, let dis, sigt: moderat  
2015-2115: do. , 7/8, let dis, sigt: moderat

Observationer : Lom sp. 3 N, Malleuk lys 1 N, Gravand han/ 4 S, hun/6 S,  
0345 - 0645 Sortand usp./ 200 S + 1675 N, Ederfugl han ad./ 1 N, han juv.  
3 N, hun/ 4 N, Toppet Skallesluger han/ 3 S + 2 N, hun/ 2 S  
+ 4 N, Strandskade 4 N, Hættemåge ad./ 4 N, HF-terne 32xN

1945 - 2115 : Sule ad./ 1 N, 5.å/ 2 N, usp./ 2 N, Gravand usp./ 11 S, Sort-  
and han usp./ 58 N, hun/ 1 N, usp./ 82 S + 5 N, And sp. 2 S,  
Strandskade 1 S + 1 N, Stor Regnspove 1 S, Almindelig Ryle ad.  
1 R, Hættemåge 2.å/ 1 N, usp./ 2 S, Ride ad./ 1 S + 3 N, 2.å  
5 N, HF-terne 7 S + 8 N, Fjordterne 2 S, Dværgterne 1 S

Rastende Måger og Terner:

0645 - 0700	Art/Antal	ad.	3.å	2.å	total
	Svartbag	8	7	15	30
	Sildemåge	21	7	18	46
	Sølvmåge	7	13	21	41
	Stormmåge	14	-	15	29
	Ride	15	-	3	18
	HF	1	-	-	1
	Dværgterne	1	-	-	1

Flod/Ebbe. Ingen revler synlige. Alle passive på Hukket.

1330 - 1345 : Ingen måger og Terner, men tonsvis af turister!

1930 - 1945 : Ingen måger og Terner!

Rast igvrigt : Agerhøne hørt, Hvid Vipstjert blandt 5-6 adulte 3juv., Rød-  
rygget Tornskade 1 han, Stenpikker 5

Bemærkninger : Han kom hjem to timer efter fyraften, han gik om i baghaven,  
han ladede vistnok noget vand, han kom ind ad døren - måske  
en gang med en anelse af slinger - han smækkede 2 bajere på  
bordet. Hans måske lidt svømmende øjne tindrede som en lille  
drengs lige før gaver bliver pakket ud juleaften, han bemær-  
kede henkastet: "Så er der ferie i 5 måneder", det var hans  
sidste dag i skoven for denne gang, han var ved at indkøre  
starten på en Skotlands-tur, hans navn var Pedo.....

Observatører : Tau (som dog vistnok sku te noet studentefest i det livlige  
Varde med Sonjazz), Peter og

John

Blåvand Fuglestation  
Lørdag den 19. juni 1976

Vejrforhold : 0635-0650: SW 4-5, 8/8, regn, tåge, sigt: 1-2 km.  
1945-2115: WSW 4, 7/8, sigt: god

Observationer : Mallestuk usp. 1 N, Sule usp. 1 N, Sortand usp./ 179 S + 773  
1945 - 2115 N, Almindelig Kjøve usp. 1 S, Hættemåge ad./ 4 S, 2.å/ 1 N,  
Ride ad./ 1 S + 6 N, HF-terne 3 S, Dværgterne 1 N, alk 1 N

Rastende Måger og Terner:

0635 - 0650	Art/Antal	ad.	3.å	2.å	total
	Svartbag	1	-	9	10
	Sildemåge	7	1	4	12
	Sølvmåge	5	4	29	38
	Stormmåge	2	-	-	2
	Hættemåge	2	-	-	2
	Ride	2	-	-	2
	Fjordterne	5	-	-	5
	HF-terne	5	-	-	5
	Havterne	1	-	-	1
	Dværgterne	1	-	-	1
	Splitterne	1	-	-	1

Flod/Ebbe; ingen revler. Alle passive på Hukket.

Blåvand Fuglestation  
Søndag den 20. juni 1976

Vejrforhold : 0345-0630: SW 2-3, 8/8, småregn, sigt: god  
0630-0645: da. ,7-8/8, småregn ophørt, sigt: god  
1945-2115: WSW 5-6, 7-8/8, 2 regnbyger, sigt: ved regn dårlig

Observationer : Lom sp. 1 S + 1 N, Sule 2.å/ 2 N, usp./ 2 N, Krikand usp./ 3  
0345 - 0645 S, Pibeand han/ 3 S, Fløjlsand usp./ 4 S + 3 N, Sortand han  
usp./ 40 S, hun/ 3 S, usp./ ~~2008~~ 2008 S + 2127 N, Toppet  
Skallesluger han/ 3 S, hun/ 5 S, usp./ 6 S, Strandskade 9 S +  
1 N, Sandløber 3 S-R-S, Klyde 2 S-R-S, Ride ad./ 5 S + 2 N,  
2.å/ 1 N, usp./ 1 N, HF-terne 5 N, Sortkrage 1 R

1945 - 2115 : Mallestuk lys 1 S, Sodfarvet Skråpe 1 N, Sule usp. 1 N, Sort-  
and usp./ 61 S + 1295 N, Ederfugl hun/ 2 S, Strandskade 1 S  
+ 5 N, HF-terne 2 S

Rastende Måger og Terner:

0630 - 0645	Art/Antal	ad.	3.å	2.å	total
	Svartbag	-	7	16	23
	Sildemåge	12	12	6	30
	Sølvmåge	2	7	18	27
	Stormmåge	2	-	6	8
	Ride	16	-	5	21
	Splitterne	4	-	-	4

Flod/Ebbe; ingen revler. Alle fugle passive på Hukket. Ingen  
turister. Splitterne: 1 ex. var hvidpandet.

1935 - 1940	Art/Antal	ad.	3.å	2.å	total
	Svartbag	-	-	11	11
	Sildemåge	3	-	2	5
	Sølvmåge	2	1	6	9

Ingen revler synlige. Alle pass. 6 turister.

Angående sodfarvet: se imorgen

Faldborg

Blåvand Fuglestation  
Mandag den 21. juni 1976

Vejrforhold : 0345-0530: W 4-5, 5-6/8, sigt: uendelig  
0530-0645: do. , 4/8, do..  
1945-2115: NW 4 , 7/8, do..

Observationer : Lom sp. 3 S, Mallenuk lys 11 S + 1 N, Sule 3.å/ 1 N, 2.å/  
0345 - 0645 1 S + 1 N, usp./ 2 N, Fløjlsand hun/ 1 S, usp./ 4 N, Sørt-  
and usp./ 5270 S + 462 N, Strandskade 4 S, Stor Regnspeve  
6 S, Lille Kobbersneppe 1 N, Almindelig Ryle ad. 2 S, Ride  
usp./ 36 S + 11 N, HF-terne 3 S + 12 N, Sortkrage 1 R

1945 - 2115 : Sule usp./ 2 N, Sørtand usp./ 41 S + 346 N, Strandskade 4  
S, Ride usp./ 7 N, HF-terne 1 S

Rastende Måger og Terner:

0635 - 0650	Art/Anstal	ad.	3.å	2.å	total
	Svartbag	-	6	22	28
	Sildemåge	4	1	10	15
	Sølvmåge	-	16	67	83
	Stormmåge	1	-	-	1
	Ride	8	-	1	9
	Fjordterne	1	-	-	1
	Dværgterne	2	-	-	2
	Splitterne	6	-	-	6

Ingen revler synlige. En del Sølvmåger fiskede søstjerner på sydstranden, medens resten af rosset var passive å' a' Huk; selv dværgternerne!!!!!!

Rast isvrigt : Jeg gider ikke nævne rødrygget Tornskade 1 han!

Bemærkninger : Ja, det er hverken nogen trykfejl, eller noget som helst det der under morgenobsen. Den nordtrækkende var den første der sås (10 min. inde i første kvarter), og derefter blev alle de sydtrækkende knaldet af-alle enkeltvis undtagen to der fløj spredt sammen.

Til den sodede på aftenobsen, må vist være at sige at det er lidt tidligt, men hvem kan tage fejl af en ~~XXXXXXXXXX~~ Skrubbe og bestemme den til Mallenuk, når skrubben flyver langs revet. Kræet blev set kl. 2055. Igår!

Og så har Postmeister været her med brev fra Thomas, og bare ved en vejning i hånden, var man straks klar over indholdet.....Hannkommer på Onsdag.

Observatører : Peter Lyngs, Sonja Svendsen, Tau Rasmussen

John Faldborg Andersen.

Blåvand Fuglestation  
Tirsdag den 22. juni 1976

Vejrforhold : 0345-0645: NW 2-3, 0/8, sigt: god  
1945-2115: W 1, 1-2/8, do..

Observationer : Sule ad./ 2 N, 4.å/ 2 N, 2.å/ 1 N, Gravand han/ 2 N, hun/  
0345 - 0645 3 N, Krikand han/ 2 S, hun/ 2 S, Fløjlsand usp./1 S, Sert-  
and usp./ 660 S + 65 N, Strandskade 5 N, Sandløber 3 N,  
Ride ad./ 4 S-R, 2.å/ 5 S-R, HF-terne 15 N

1945 - 2115 : Lom sp. 1 N, Sule usp./ 1 S + 1 N, Sortand usp./ 24 S +  
2558 N, Toppet Skallesluger han/1 S, hun/4 S, Strandskade  
7 S + 1 S-R + 2 N, Hættemåge 2.å/ 2 N, usp./9 S, Ride ad./  
1 N, 2.å/1 N, usp./ 4 S + 24 N, HF-terne 9 S + 5 N, Fjordter-  
ne 2 S, Dværgterne 1 S (med føde i kæften)

Rastende Måger og Terner:

0645 - 0700	Art/Antal	ad.	3.å	2.å	total
	Svartbag	1	4	29	34
	Sildemåge	6	2	9	17
	Sølvmåge	-	20	80	100
	Sternmåge	1	-	1	2
	Hættemåge	2	-	-	2
	Ride	45	-	15	60
	Fjordterne	2	-	-	2
	Dværgterne	10	-	-	10
	Splitterne	8	-	-	8

Passive...ja det er sågu det eneste der er noteret..!

1330 - 1345 : Som det ses (skarpsindigheden tæller meget her) er der ikke  
talt de sidste par dage, da der ingen måger var, og denne  
tælling er hermed udgået.

1930 - 1945 : Ingen rastende Måger, men tonsvis af sindsyge turister. Den-  
ne tælling fortsætter (forsøgsvis) endnu.

Rast iøvrigt : Tårnfalk 1, Rødrygget Tornskade 1 par, Butsnuddet Frø 1

Bemærkninger : Tau og Sonja kom hjem med en Malleuk (lys fase) som de ved  
middagstid havde fundet på sydstranden. Den stank a helvede  
til; FY FOR SYV LEDE HULE HELVEDE. F0000000JJJ...

Observatører : Tau, Sonja, Peter og

Faldborg

Blåvand Fuglestation  
Onsdag den 23. juni 1976

Vi er efterhånden helt gode til at indkøre rene Hjelmsgaard-dage!

Blåvand Fuglestation  
Torsdag den 24. juni 1976

Vejrforhold : 0345-0645: Hjelmsgaard er på spil igen!  
1945-2115: Stille, dis, sigt: 1-2 km.

Observationer : Vi starter aftenobsen ret seriøst med den klassiske kvarter-  
1945 - 2115 inddeling. I første kvarter raster en Toppet Skallesluger  
hun ved sydstranden. I andet kvarter kuller 2 nej det var  
sgu 4 Fjordterne S i selskab med en Splitterne. Tredie  
kvarter flipper helt ud med 4 ad. Alm. Ryler og 2 Strand-  
skader S altimens en Gemmaugle sætter sig i håret på mig, og  
uden nåde bliver mast til døde. En hel del mennesker farer  
som gale rundt på denne her strand bl.a. blev kl. 2020 talt  
61 turister og 2 hunde, turisterne ledende efter rav (Haha),  
bygger sandslotte, snakker tysk, tror de ejer Danmark, er fede,  
grimme, ulækre, utiltalende og snotåndssvage. JA, GU er de så.  
Og så blev klokken endelig 2030. Flere tyskere vælter ned  
ad klitterne, medens en Splitterne flimrer mod nord. Idiøten  
med sandslottene bygger energisk videre - han er vel 25-30  
år, og konklusionen kan ikke blive andet end: legebarn. En  
tysk pige og hendes Mor (nah det var sgu danskere) trækker  
syd i strandkanten. En ad. Sildemåge og 2 Splitterne trækker  
syd medens en 2.års Sildemåge flakser mod nord, og mindsanten  
om ikke 29 usp. Sortender flyver nord, men vender hurtigt  
syd igen, midt i forvirringen, sekunder før trækker 2 Split-  
terne S. En ældre ravsøgende mand med læderkasket, briller,  
stok og store sorte gummi-støvler passerer obs.posten mod  
syd samtidig med 2 Splitterne og to pant påklædte tyskere.  
Samtidig flimrer en ad. Høttemåge mod syd; der er gang i den  
nu! En tyskerfruentimmer med lyseblå baskerhue, røde gummi-  
støvler og hangerøv lusker forbi obs.posten, men den skarp-  
sindige observatør er parat med kuglepennen, og midt i al  
dette flimrer af gule mennesker flyver 2 ad. Havterne S og  
en ad. Svartbag passerer ligeledes mod S. Nov hør lige!!! ER  
det en Rørdrum den der eller er det bare et tågehorn?!?!?!?  
Høvsadada der var jo en ad. Fjordterne i sydlig retning med  
en fisk i flaben. Jeg finder en smøg frem og afventer såvel  
fuglenes som tyskernes næste træk i dette spil. Nå, nu må jeg  
skynde mig: 2 Splitterne N og tre den modsatte vej samtidig.  
1 ad. Stormmåge og 1 ad. Dvergterne trækker nu hastigt mod  
nord., og så er der kun en halv time tilbage. Mindsanten om  
ikke et ægtepar med cykler kom trampende i sydlig retning,  
de stopper hastigt op og spørger til lysstyrken og sådan  
noget i telen. Jeg svarer henkastet og konen drejer samtalen  
henpå noget om noget om jeg ved noget eller sådan noget om  
hvordan man lokker fuglene tættere på huset. NEJ, hvorefter  
de hastigt forsvandt i sydlig retning. Endelig fik jeg tid  
til at få ild i min smøg....HOWSA 2 Store regnsøver og en  
lille regnsøve N i samme flok, alt medens en hundeejer kalder  
vildt vrøvlende på sin lille wovse; Polle!Polle!, så jeg dårlig  
kan skelne småspovens vrinsken. Ham fyren med sandslottet er  
i vild diskussion med sin MOR!, men da jeg desværre ikke har  
13 i Tysk, lader vi diskussionen være ved det den er...

Phase two : turn

Blåvand Fuglestation  
Torsdag den 24. juni 1976.....fortsat.

Aftenobs. phase two:

En 2.års Sildemåge flyver syd medens jeg med nød og næppe undgår et vildt og ubehersket familie-bagholdsangreb. Familien fortsætter med nord og så blev klokken endelig 2100, og nu begynder den der familie der gudhjælpemig at samle muslingeskaller i en kæmpe-kodyl stor gul plastikpose. Hjælp!!!!

Hej - 1 HF-terne, 3 usp. Hætter og en ad Stormmåge trækker hastigt nord, medens en ad. Stormmåge og 3 2.års Sølvmåger trækker syd, og nu en Splitterne nord sga. En stor flok tyskere vælter syd og jeg forlader hastigt obs.posten 10 minutter før tid.

Nå, lad os gå over til en lidt mere HEK seriøs aftentælling af måger:

1945 - 2000

<u>Art/antal</u>	<u>ad.</u>	<u>3.å</u>	<u>2.å</u>	<u>total</u>
Svartbag	1	-	46	47
Sildemåge	3	-	36	39
Sølvmåge	-	3	25	28
Stormmåge	3	-	9	12
Hættemåge	230	-	10	240
Ride	40	-	6	46
HF-terne	15	-	-	15
Dværgerterne	2	-	-	2
<u>Splitterne</u>	<u>25</u>	<u>-</u>	<u>-</u>	<u>25</u>

Ebbe/Flod. Revler synlige hvorpå de passive måger stod og kæftede op.

Der var ingen måger på morgentællingen idag.

Og så er der indkørt en ynglefugletælling af Mosens fugle:

Kl. 1600-1730: Bynkefugl 9par, Tornsanger 3-4par, Engpiber 2par, Sanglærke 7-10par (1 rede med 4æg fundet), Rørspurv 3par. Desuden sås 5 butsnudede frøer og 5 spidssnuede, eller ret sagt de blev fanget til bestemmelse.

Af rastende fugle er jeg efterhånden pissetræt af at skrive: Rødrygget Tornskade 1par. Den skade der er virkeligt en skade, et forbandet hidsigt skadedyr.

Os mennesker : Tau, Senja, Peter og gudhjælpemig om ikke ham der Thomas der i ved, han kom igår eftermiddags.

P.S. : Som det ses af de sidste par dage florerer Hjelmgård-sygen for fulde hørm her lige nu. Lækkert!!!!(?), men læg lige mærke til at det er hver gang en af de to der er her det glipper!!!!

John Faldborg Andersen.

Blåvand Fuglestation  
Fredag den 25. juni 1976

Vejrforhold : 0345-0645: Ingen morgenobservation; Thomas er her jo!  
1945-2115: N 2, O/8, sigt: god

Observationer : Rødstrubet Lom 1 S, Gravand 21 S, Pibeand 18 S, Toppet  
1945 - 2115 Skallesluger 13 S, Strandskade 2 N, Storspove 3 S, Hættemåge ad./3 N, Ride ad./4 S, usp./1 S, HF-terne 1 S + 2 N

Rastende Måger og Terner:

0625 - 0640	Art/Antal	ad.	3.å	2.å	total
	Svartbag	1	2	14	17
	Sildemåge	6	5	21	32
	Sølvmåge	2	16	44	62
	Stormmåge	11	-	20	31
	Hættemåge	239	-	32	271
	Ride	5	-	-	5
	Fjordterne	10	-	-	10
	Havterne	2	-	-	2
	HF-terne	8	-	-	8
	Dværgterne	1	-	-	1
	Splitterne	13	-	-	13

Ebbe. Flere revler synlige, hvorpå de passive måger og terner stod. Enkelte Hættemåger rodede dog lidt rundt.

1945 - 2000	Art/Antal	ad.	3.å	2.å	total
	Svartbag	8	1	1	10
	Sildemåge	3	-	3	6
	Sølvmåge	21	-	35	56
	Stormmåge	-	-	-	usp. 15
	Hættemåge	-	-	-	usp. 175
	Ride	10	-	-	10
	HF-terne	20	-	-	20
	Dværgterne	2	-	-	2
	Splitterne	15	-	-	15

Ebbe/Flod. Mågerne og ternerne passive langt ude på revlerne. Hættemågerne bestod af ca. 80-90 % adulte fugle, medens HF-erne overvejende var Fjordterner.

Rast iøvrigt : Stationen: Tårnfalk 1, Aftenfalk 1 han juv., Mursejler 40 R-E om formiddagen, Topmejse 4 (juv.?), flere hundrede store i klitteøne - overvejende unge fugle, Gulirisk 1 ?, Gråsisken 1.

Oksby Plantage : Natravn 1  
2215 - 2300

Bemærkninger : Den der spækfrøser kom flyvende ved 1930-tiden, medens vi sad og indtog et par Hornfisk, den troede vist den kunne kante sig forbi os, men den tog vist også fejl!!!  
Gulirisk(?) sås om formiddagen på 5 meters afstand i modlys, men vi må jo hellere fyre den klassiske af: Den er næsten sikker!  
Peter sgu lige ind og sige farvel til den gamle kirkegaards kirkeklokke; hva mon folk tænker når den klokke ringler løs klokken 2230 om aftenen. Iøvrigt var der ingen gespenster der reagerede, men det er vel osse omkring midnat det foregår.  
Vi fik endnu en gæst idag: Orla

John Faldborg Andersen

Blåvand Fuglestation  
Lørdag den 26. juni 1976

Vejrforhold : 0345-0645: Ingen morgenobservation  
1945-2115: Stille, 0/8, dis, sigt: ca. 3 km.

Observationer : Gravand usp. 3 S, Sortand usp./ 449 S + 32 N, Ederfugl han ad./  
1945 - 2115 1 N-R-N, hun/ 11 N-R-N, Toppet Skallesluger han/ 2 S, hun/ 7 S,  
Strandskade 24 S + 10 N, Storspøve 2 S, Lille Kobbersneppe 4 N-R  
Hvidklire 3 R, Alm. Ryle ad./ 3 S, Hættemåge ad./ 8 S, Fjord-  
terne 1 S + 2 N, HF-terne 6 S + 8 N

Rastende Måger og Terner:

0635 - 0715	Art/Antal	ad.	3.å	2.å	total
	Svartbag	-	15	3	18
	Sildemåge	3	3	17	23
	Sølvmåge	4	22	45	71
	Stormmåge	80	-	30	110
	Hættemåge	330	-	37	367
	Ride	6	-	2	8
	Fjordterne	22	-	-	22
	Havterne	3	-	4	7
	Dværgterne	4	-	-	4
	Splitterne	3	-	-	3
	Måger sp.	-	-	-	usp. 500

Ebbe; mange revler synlige. Alle fuglene passive, dog nussede de små måger lidt rundt, og enkelte tørnær fiskede.

1945 - 2005	Art/Antal	ad.	3.å	2.å	total
	Svartbag	5	32	8	45
	Sildemåge	30	2	29	61
	Sølvmåge	10	36	120	166
	Stormmåge	135	-	30	165
	Hættemåge	420	-	15	435
	Fjordterne	75	-	-	75
	Havterne	8	-	-	8
	Dværgterne	4	-	-	4
	Splitterne	25	-	-	25

Ebbe/Fled; mange revler synlige. Alle måger passive, undtagen de smånussene hættemåger. Ternerne aktive. Splitterne: 1 ex. var hvidpandet. Under morgentællingen glentes en hvidpandet Havterne.

Rast iøvrigt : Stationen: Gråand usp. 3 N, Huldue 1 (og endelig oprandt dagen hvor reden fandtes i den sædvanlige bunker; den indeholdt læg, men jeg gir nu ikke meget for dens chancer med turisterne), Mursejler 55 rastende tidligt på formiddagen og enkelte dagen igennem, Tårnfalk 1 han, Ringdue 2, Bysvale 1 par begyndte igår at bygge rede over bagdøren, Topmejse 1, Rødrygget Ternskade 1 par (reden fandtes øst for St., og indeholdt 3 unger)

Bemærkninger : Endelig idag vovede den lille observatør sig ned i det store, store vand.....og så var det ikke engang koldt. Thomas rejste idag, og med ham Tau. Farvell!

Observatører : Sonja Svendsen, Peter Lyngs, Orla Balslev Jensen

og

John Faldborg Andersen

**Blåvand Fuglestation**

Søndag den 27. juni 1976

**Vejrforhold** : 0345-0645: W 0-1, 0/8, dis, sigt: 2-3 km.  
1945-2115: NW 2-3, 0/8, , sigt: for engangs skyld god

**Observationer** : Lom sp. 1 S, Gravand ad. 1 S, Gråand han/ 9 N, hun/ 7 N,  
0345 - 0645 Fløjlsand han/ 6 S, hun/ 1 S, usp./ 8 S, Sortand usp./ 9259  
S, Ederfugl han usp./ 61 S, hun/ 8 S, Toppet Skallesluger  
usp./ 5 S, And sp. 4 S, Strandskade 4 S, Stor Præstekrave 1  
S, Stor Regnspeve 2 S, Almindelig Kjove lys/ 1 N-R, Ride ad.  
3 S, usp./ 1 S, Havterne ad. 7 S, HF-terne ad. 54 S + 1 N,  
Splitterne 94 S + 5 N, Star 60 N

1945 - 2115 :  
Gravand ad. 76 S, Sortand usp./ 75 S + 60 N, Toppet Skalle-  
sluger usp./ 1 N, Strandskade 1 S, Almindelig Ryle 1 S

**Rastende Måger og Terner:**

0645 - 0700	Art/Antal	ad.	3.å	2.å	1.å	usp.	total
	Svartbag	6	6	1	-	30	43
	Sildemåge	9	1	-	-	-	10
	Sølvmåge	14	8	5	-	40	67
	Stormmåge	15	-	8	-	30	53
	Hættemåge	39	-	1	1	300	342
	Ride	1	-	-	-	-	1
	Havterne	14	-	1	-	-	15
	Splitterne	64	-	-	-	-	64

Ebbe;revler tørlagt. Vanskeligt at tælle mågerne på grund af en del dis. De fleste passive på yderste revler.

1930 - 1955	Art/Antal	ad.	3.å	2.å	1.å	usp.	total
	Svartbag	2	22	6	-	-	30
	Sildemåge	16	6	7	-	-	29
	Sølvmåge	12	22	38	-	-	72
	Stormmåge	80	-	10	-	-	90
	Hættemåge	175	-	4	-	-	179
	Havterne	2	-	-	-	-	2
	Hav/Fjordterne	-	-	-	-	70	70
	Dværgterne	4	-	-	-	-	4
	Splitterne	45	-	7	-	-	52

Flod/Ebbe....undskyld det var omvendt....alle passive på de mange revler.

**Rast iøvrigt** : Under morgenmågetællingen igår rastede: Fiskehejre 2, Lille Købbersneppe 2, og lidt træk: Ederfugl han usp./ 2 N, hun/ 1 N, Strandskade 8 S + 6 R-N + 3 R

De to små bysvaler hygger sig rigtigt, men de har lidt besvær med at få boligen til at hænge sammen, men i disse tider har vel selv bysvaler ikke råd til at investere i klasse I-mudder.

**Bemærkninger** : Efterdags noteres hvidpandede terner helt konsekvent som 2.års  
Vores lille Peter forlod os idag, og med ham alt hvad der hedder musik o.s.v., han vil blive savnet....eller også er det hans stereocanlæg, jeg kan ikke retti finde ud a det endnu!!!

**Observatører** : Nu kun Sonja Svendsen, Orla Bumseballer og

Jonathan Affaldborg

Favellar Pedo, nu ska då je ap te de nærrige...skotterne!!!!

Blåvand Fuglestation  
Mandag den 28. juni 1976

Vejrforhold : 0345-0645: NW 3 , 0/8, sigt: god  
1945-2115: N 4-5, do., do..

Observationer : Lom sp. 10 S + 1 N, Rødstrubet Lom 2 N-R, Gravand ad. 7 S,  
0345 - 0645 Fløjlsand han/ 1 S, hun/ 2 S, usp./ 5 S + 4 N, Sertand han  
15 S + 13 N, hun/ 5 S + 3 N, usp./ 2594 S + 1540 N, Ederfugl  
hun/ 1 S, Toppet Skallesluger usp./ 11 S + 10 N, Strandskade  
ad./ 16 S, Stor Regnspeve 2 S, Hættemåge ad./ 12 S, 2.å/ 2 S  
+ 6 N, 1.å/ 1 S, Ride ad./ 2 S + 2 N, 2.å/ 1 S, Fjordterne  
ad./ 2 S, HF-terne usp./ 39 S + 31 N, Havterne ad./ 1 S,  
Splitterne ad./ 59 S + 24 N, Sortkrage 1 R

1945 - 2115 : Sule usp. 1 N, Gravand ad./ 31 S, Sortand usp./ 831 S +  
169 N, Toppet Skallesluger usp./ 5 S, Strandskade ad./ 6 S,  
Stor Regnspeve 1 R, Lille Kobbersneppe 1 R, HF-terne ad./ 5  
S + 3 N, Splitterne ad./ 6 S + 1 N

Rastende Måger og Terner:

Art/0615 - 0645	Art/Antal	ad.	3.å	2.å	1.å	usp.	total
Svartbag		2	31	166	-	-	199
Sildemåge		20	5	43	-	-	71
Sølvmåge		25	13	195	-	-	233
Stormmåge		12	-	55	-	-	67
<u>Sorthevedet</u>							
<u>Måge</u>		1	-	-	-	-	1
Hættemåge		32	-	9	-	-	41
Ride		36	-	3	-	-	39
Fjordterne		2	-	-	-	-	2
Havterne		8	-	-	-	-	8
HF-terne		-	-	-	-	20	20
Dværgterne		4	-	-	-	-	4
Splitterne		16	-	-	-	-	16

Flod/Ebbe. En revle synlig hvorpå de store måger stod passivt  
hen. Den overvejende del af de små måger stod på stranden, men  
blev jaget bort af turister kl. 0640. Ternerne både passive og  
aktive. De små måger passivt pudsede sig undtagen nogle enkel-  
te hættemåger.

1935 - 1955	Art/Antal	ad.	3.å	2.å	1.å	usp.	total
Svartbag		13	22	12	-	-	47
Sildemåge		8	6	14	-	-	28
Sølvmåge		55	15	160	-	-	230
Stormmåge		85	-	10	-	-	95
Hættemåge		25	-	11	-	-	36
Fjordterne		1	-	-	-	-	1
Havterne		4	-	-	-	-	4
HF-terne		-	-	-	-	40	40
Dværgterne		2	-	-	-	-	2
Splitterne		20	-	2	-	-	22

Ebbe/Flod; mange revler synlige hvorpå de passive fugle rastede.  
Dog enkelte Sølvmåger og Hættemåger fiskende.

Rast iøvrigt Stationen: Tårnfalk 1 han, Huldue 1, Husågade 1

Bemærkninger : Grundet omstændigheder vi ikke skal, komme nærmere ind på her,  
stryger lille Faldborg hjem til Haslev imorgen, og jeg vil  
her indsette en lille TAK for opholdet...vræsel Faldborg

Blåvand Fuglestation.

Tirsdag den 29. juni 1976:

Vejrforhold: NNW 3-4, 0/8, god sigt.  
19.45-21.15:

Observationer: Gravand /ad: 1 s, Sortand /usp: 1135 s +  
19.45-21.15: 674 n, Toppet skallesluger 5 s, Strandskade  
1 s, Storspove 2 s, Hvidklire 1 hørt, Alm.  
ryle/ad: 1 s.

<u>Mågetælling:</u>	<u>Art/antal</u>	<u>ad</u>	<u>3.år</u>	<u>2.år</u>	<u>1.år</u>	<u>usp</u>	<u>total</u>
<u>06.45 - 07.00</u>	Svartbag	1	5	11			17
	Sildemåge	8	3	26			37
	Sølvmåge	31	5	61			97
	Stormmåge	8	0	4			12
	Hættemåge	10	0	1			11
	Fjordterne	1					n1
	Havterne	3					3
	Splitterne	11	0	1			12
	Dværgterne	2	0	0			2

Flod/ebbe - en revle synlig, hvorpå alle mågerne stod passivt og sløvede de i solen. Enkelte hættemåger gik dog lidt rundt og soppede. Dværgterne for en gangs skyld passive.

<u>19.45-21.15:</u>	<u>Art/antal</u>	<u>ad</u>	<u>3.år</u>	<u>2.år</u>	<u>1.år</u>	<u>usp</u>	<u>total</u>
	Svartbag	11	1	5			17
	Sildemåge	16	1	1	5		18
	Sølvmåge	15		9			24
	Stormmåge	21		1			22
	Hættemåge	72		1			73
	Ride						
	Splitterne	15					15
	H/F-terne					35	35
	Dværgterne						

Ebbe - alle passivt på revlen. Lidt aktivitet hos hættemåge.

Bemærkninger: Den unge mand Faldborg tog hjem idag - tydeligt nedbrudt - man kunne ligefrem se, at det vendte sig i ham når man nævnede noget om morgenobs.  
Skulle efter sigende blive afløst af en ung pige -  
Det må være noget de bilder mig ind.

Orla Balslev Jensen.

Blåvand Fuglestation.  
Onsdag den 30. juni 1976.

Vejrforhold: NNW 4, 0/8, god sigt.  
19.30 - 21.00

Observationer: Gravand 4, Sortand /usp: 107 s + 80 n.  
19.30-21.00:

<u>Mågetællinger:</u>	<u>Art/antal</u>	<u>ad</u>	<u>3.år</u>	<u>2.år.</u>	<u>1.år</u>	<u>usp</u>	<u>total</u>
19.15-19.45:	Svartbag	37	1	1			39
	Sildemåge	1					1
	Sølvmåge	25					25
	Stormmåge					21	21
	Hættemåge	6					6
	Ride						
	Splitterne	3					3
	H/F-terme	14					14
	Dværgterne						

-----  
Ebbe - alle mågerne passive på revlen.

Bemærkninger: Så kom hun alligevel - pigen. Hun sad der bare og smilede da jeg kom hjem. I alle de år stationen har eksisteret har det været enhver observatørs drøm - en pige der sidder og smiler når man kommer hjem.  
Følgelig prøvede jeg strax at bimpone hende med hvorlænge jeg har siddet herude - historier fra gamle dage (succeer fra kroen) min revy-tilværelse, min formandsstilling for D.O.F. ribe amt, og endelig brudstykker af min viden om måger.  
Desværre kom der en del Hans Meltofte inspirerede udtalelser om orden på stationen o.s.v.

Jo - den fik for alle 17 kontakter ....  
men midt under aftenobsen (se ovenfor) betroede hun mig at der i løbet af 2 dage ville indfinde sig 3 unge hanner fra Sjælland.

Jeg vil nu resten af tiden skumle for mig selv og pleje min knuste drøm. Solnedgangene er ellers så idyliske i denne tid. Jeg trækker mig helt tilbage med min viden om måger, mine revy-minder og drømme  
Hvem kan klare sig overfor sjællændere ?

Et sidste farvel

Orla Balslev Jensen.

Mon Jonna er hjemme?  
Der er heller ikke kroballer mere. Aldrig mere.

# BLÅVAND FUGLESTATION

FORÅR  
1976

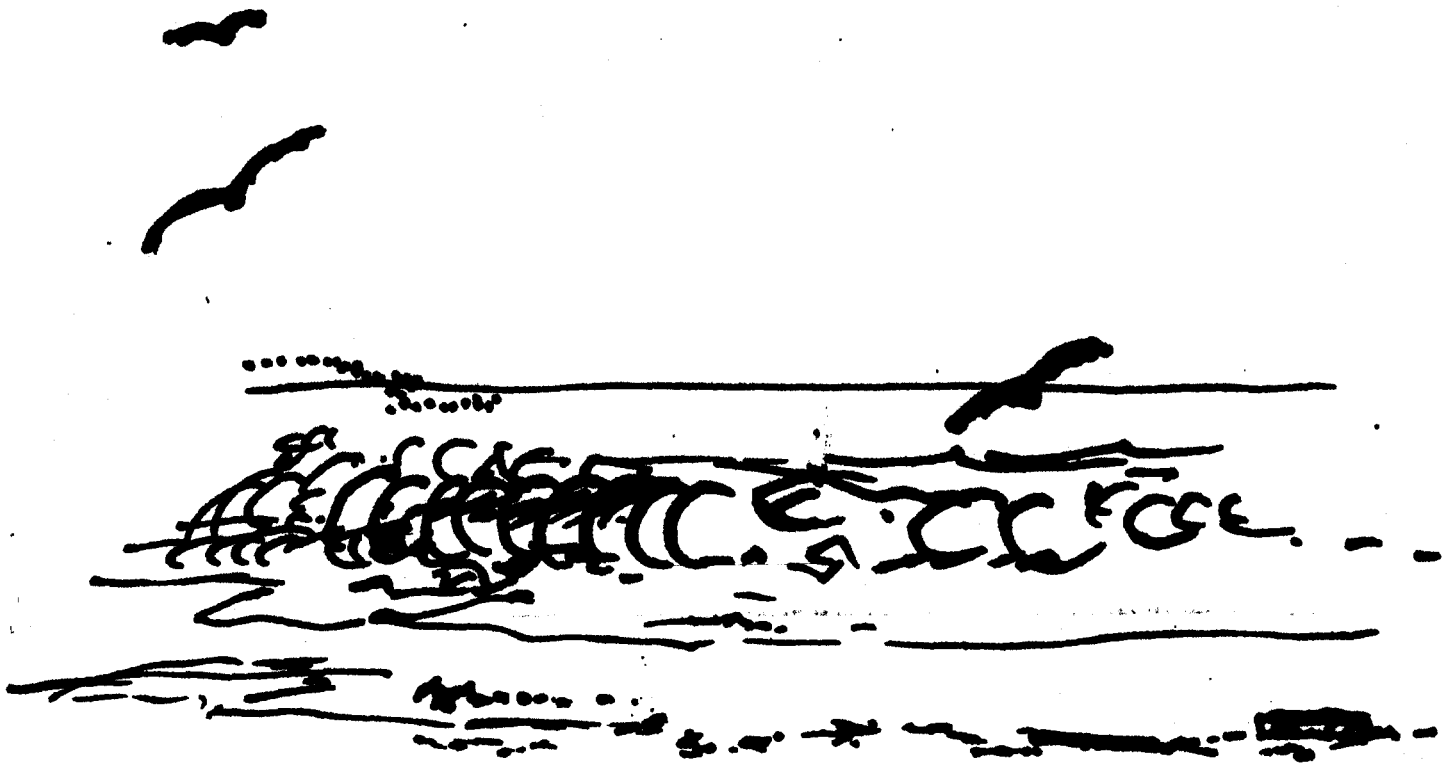

John Faldborg  
Tau Rasmussen  
Peter Lynx.

-----  
Dansk Ornitologisk Forening. Fælledvej 9 mess. 2200 Kbh.N.  
-----

INDLEDNING:

Denne forårsrapport fra Blåvand Fuglestation, dækker perioden 1. januar - 30. juni 1976.

Stationen har i foråret været bemanded med Jørgen Bent Thomsen fra 1/1-29/2, og med John Faldborg Andersen fra 1/3-30/6. Desuden har en hel del forskellige mennesker, som vi ikke skal komme nærmere ind på her, haft gratist-ophold på Stationen i kortere eller længere perioder. Peter Lyngs og Tau Rasmussen og Sonja Svendsen, har boet fast på Stationen siden 15. maj.

Det daglige arbejde (klassisk indkøring), har som sædvanlig bestået af 3 timers morgenobservation og 1½-timers aftenobservation på Hukket. Desuden er der dagligt optalt måger og terner på Hukket 3 timer efter solopgang.

Da det kun er den anden forårsrapport der udkommer fra Blåvand, er alle arter nævnt, men det finder man jo nok ud af når man når omad til Gråspurve og sådan noget.

Denne rapport tilegnes Erik "Rex" Overlund og Fyrmester Christensen.....

Tau Rasmussen,  
Slettetoften 14,  
2630 Tåstrup.

Peter Lyngs,  
Søllerød Park 15-12,  
2840 Holte.

John Faldborg Andersen,  
Humlevænget 29,  
4690 Haslev.

Lom sp. (Gavia sp.):

Fordelt månedsvis, er der iagttaget 407 i januar, 268 i februar, 2105 i marts, 4818 i april, 2878 i maj og 136 i juni måned, hvilket ialt giver 10612 ex..

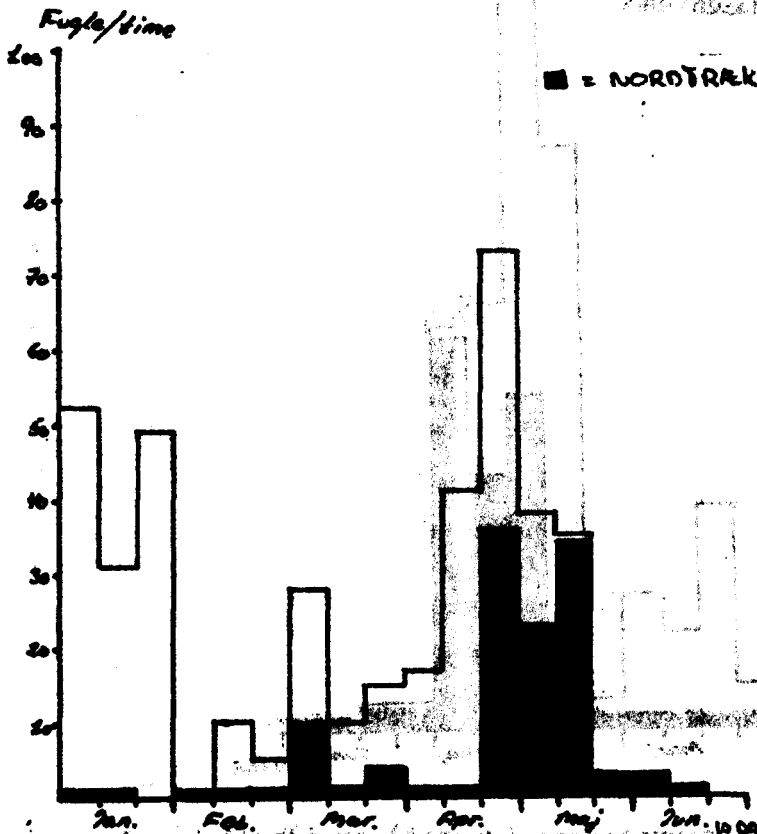

Kurve over nordtrækket og sydtrækket af Lom sp. (Gavia sp.) i ti-dages perioder.

Kurven viser samme billede som den fra 1973, specielt nordtrækket, der igen kulminerer ult. april - med. maj.

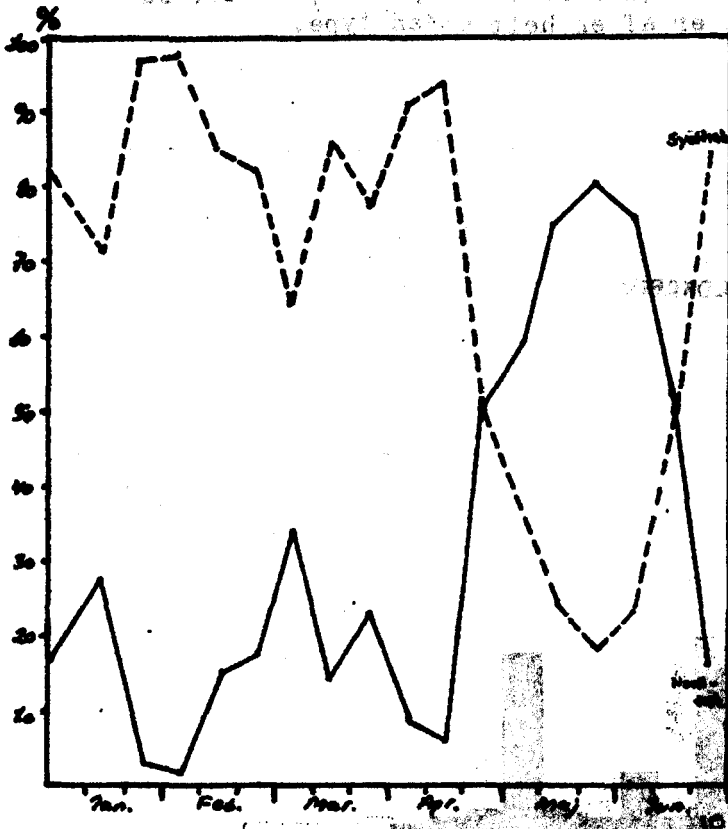

Også denne kurve, som viser nord- og sydtrækket i %, svarer bedre til 73-kurven, end til Meltofte/Kjørboe -kurven.

Både i 1973 og i 1976, overskrider N-trækket de 50% i ult. april, mens Meltofte/Kjørboe, angiver det til med. maj.

Tegner man kurverne for morgen- og aftenobs. hver for sig, istedet for fælles som på side 2, fås to vidt forskellige kurver.

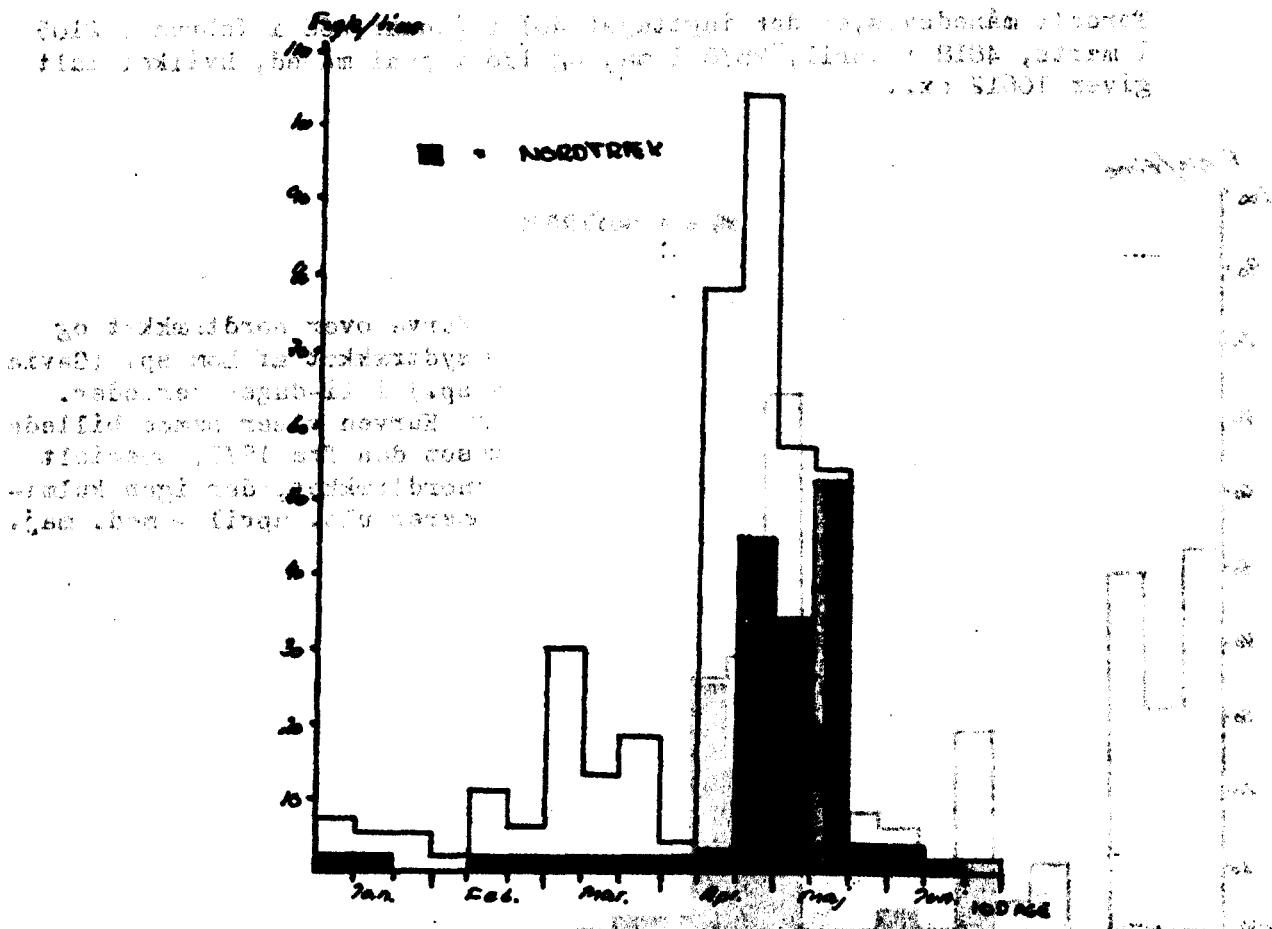

Medens kurven for morgenobservationen (øverst) er identisk med dags-kurven, er aften-kurven (nederst) så speciel, at det kan se ud som om aftentrækket er af en helt anden type.

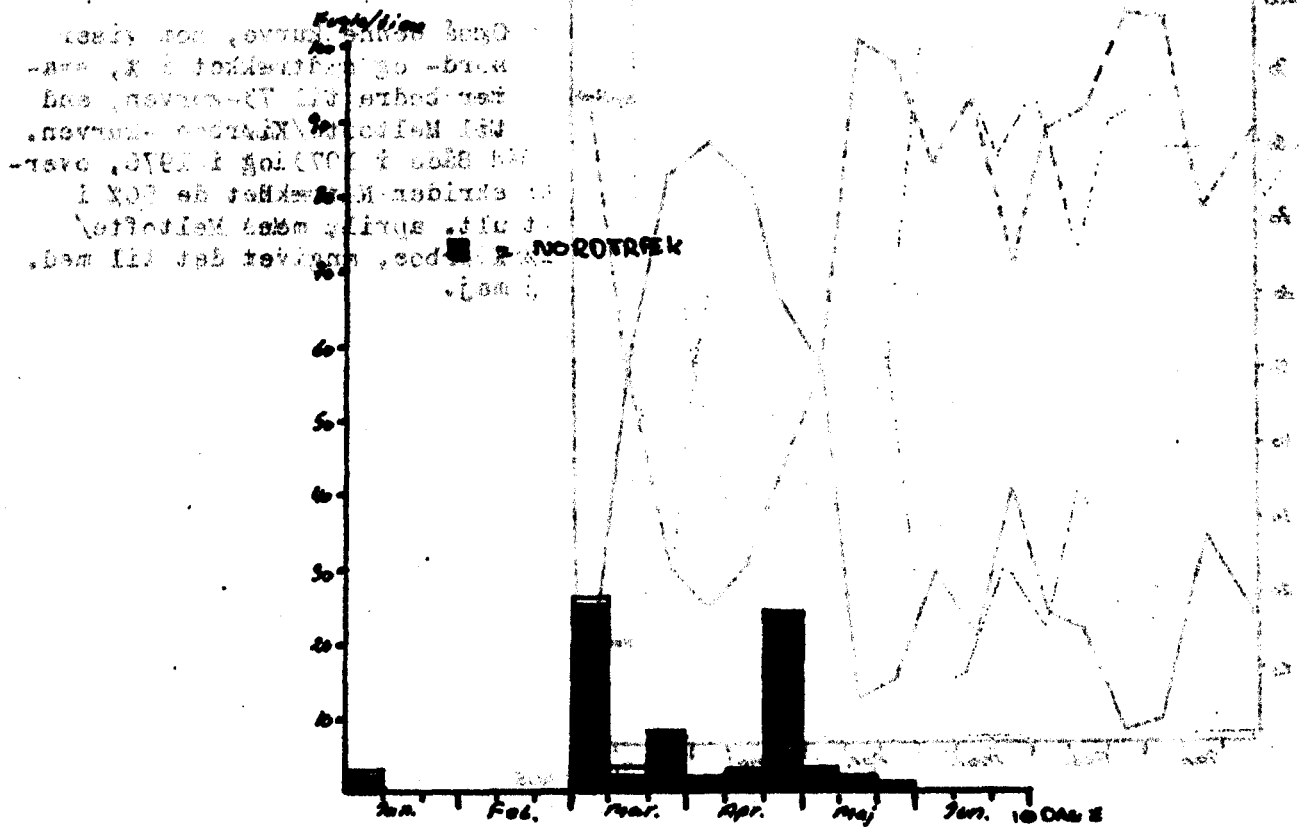

Yedenstående to kurver skal ses i forbindelse med kurverne på side 3, og viser den procent-vise fordeling af nord- og sydtræk, på henholdsvis morgenobs. (øverst) og aftenobs. (nederst).

Fig. 1. Procentvis fordeling af nord- og sydtræk i januar og februar 1954. (Øverst) Morgenobservationer, (nederst) aftenobservationer.

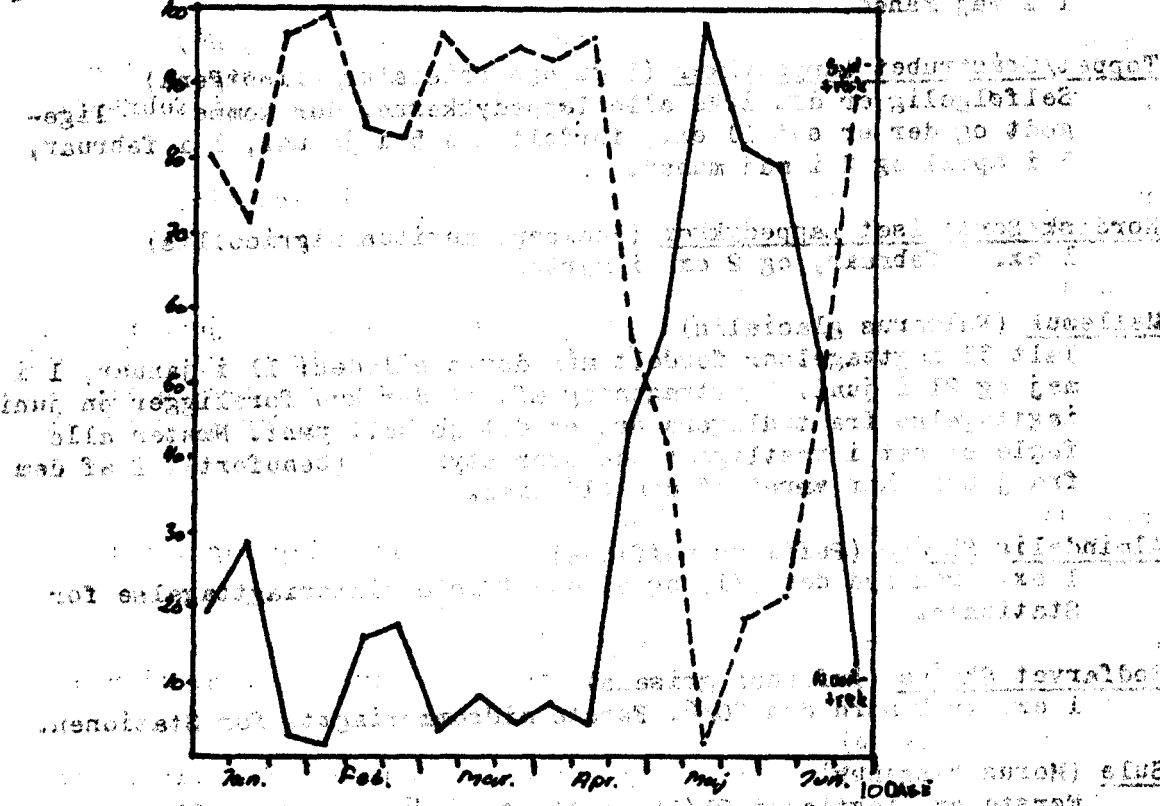
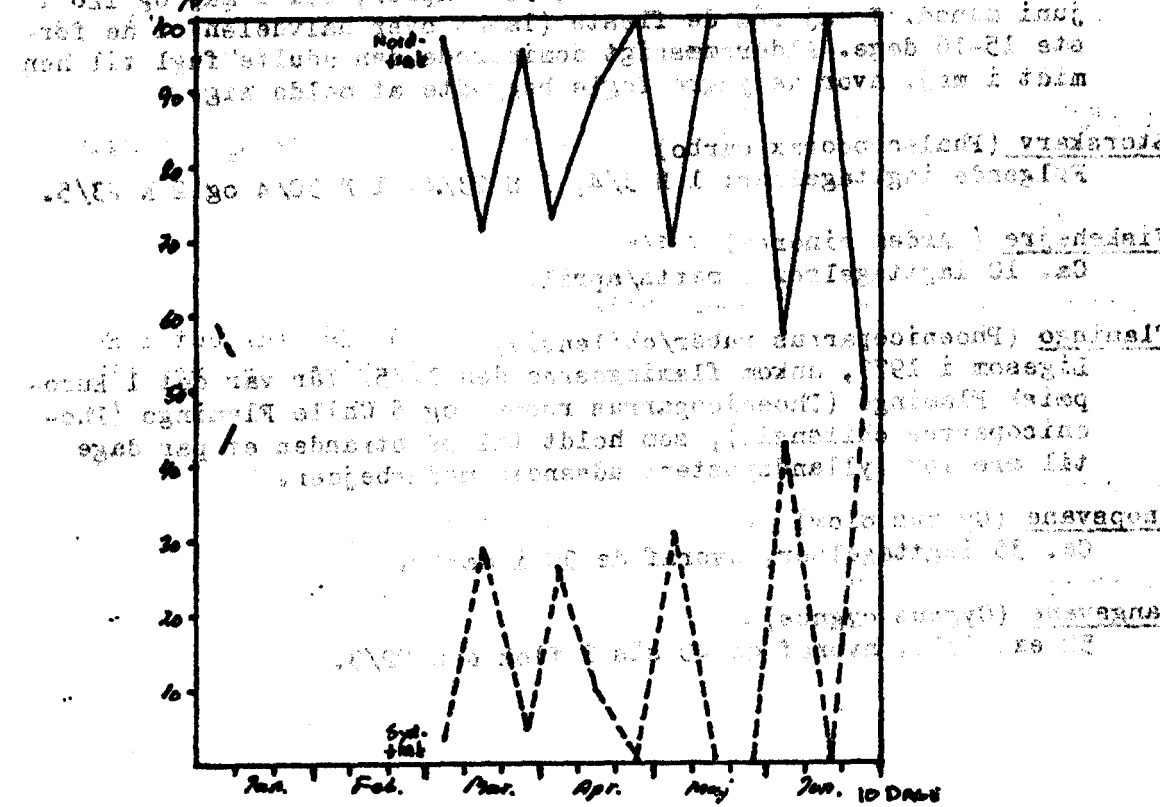

Fig. 2. Procentvis fordeling af nord- og sydtræk i januar og februar 1954. (Øverst) Morgenobservationer, (nederst) aftenobservationer.



Toppet Lappedykker (Podiceps cristatus)  
Ialt ca. 36 ex. med 3 i januar, 2 februar, 16 marts, 14 april og 1 i maj måned.

Gråstrubet Lappedykker (Podiceps griseigena)  
Ialt ca. 28 ex. med 8 i januar, 7 i februar, 3 marts, 9 april og 1 i maj måned.

Toppet/Gråstrubet Lappedykker (Podiceps cristatus/griseigena)  
Selfølgelig er det ikke alle lappedykkerne, der kommer lige godt og der er set 11 ex., fordelt med 5 i januar, 1 i februar, 3 i april og 2 i maj måned.

Nordisk/Sorthalset Lappedykker (Podiceps auritus/nigricollis)  
1 ex. i februar, og 2 ex. i marts.

Malleuk (Fulmarus glacialis)  
Ialt 33 iagttagelser fordelt månedsvis således: 11 i januar, 1 i maj og 21 i juni. I betragtning af, at der kun foreligger én juni-iagttagelse fra tidligere år, er det jo helt pænt. Næsten alle fugle er set i vestlige vinde over styrke 4 (beaufort). 2 af dem fra januar har været af den blå fase.

Almindelig Skråpe (Puffinus puffinus)  
1 ex. trak syd den 5/1, og er den første vinteriagttagelse for Stationen.

Sodfarvet Skråpe (Puffinus griseus)  
1 ex. trak nord den 20/6. Første midsommeriagtt. for Stationen.

Sule (Morus bassanus)  
Første ex. iagttaget 21/3, og derefter set mere eller mindre jævnligt perioden ud. Ialt er der iagttaget 451 ex., hvilket må siges at være pænt mange (I 73 iagttoges 343 ex.). Månedsvis fordeles de sig således: 4 i marts, 30 i april, 291 i maj og 126 i juni måned. I maj sås de fleste (langt over halvdelen) i de første 15-16 dage. Aldersmæssigt dominerede den adulte fagl til hen midt i maj, hvor de yngre fugle begyndte at melde sig.

Storskarv (Phalacrocorax carbo)  
Følgende iagttagelser: 1 N 3/4, 1 S 23/4, 1 N 30/4 og 2 N 23/5.

Fiskehejre (Ardea cinerea)  
Ca. 10 iagttagelser i marts/april.

Flamingo (Phoenicoparrus ruber/chilensis)  
Ligesom i 1973, ankom flamingoerne den 12/5. I år var det 1 Europæisk Flamingo (Phoenicoparrus ruber) og 5 Chile Flamingo (Phoenicoparrus chilensis), som holdt til på stranden et par dage til søre for Jyllandspostens udsendte medarbejder.

Knopsvane (Cygnus olor)  
Ca. 35 iagttagelser, hvoraf de 30 i marts.

Sangsvane (Cygnus cygnus)  
52 ex. ialt, hvoraf de 40 sås i flok den 22/3.

Grågås (Anser anser)

Ialt 106 ex. fordelt med 68 i april og 38 i maj måned.

Kortnæbbet Gås (Anser fabalis brachyrhynchus)

Ialt 41 ex. fordelt med 1 i januar, 5 i marts og 35 i april.

Mørkbuget Knortegås (Branta bernicla bernicla)

Ialt er der iagttaget 2100 ex. (største hidtidige forårs-forekomst var i 1973 hvor der sås 1137 ex.) fordelt således: 17 i januar, 71 i februar, 465 i marts, 1302 i april og 245 i maj måned.

Nedenstående kurve viser den Mørkbugede Knortegås forekomst i marts-maj måned. Totalantal i 5-dages perioder. Sammenlignet med Meltoftes kurve er nordtrækket ret sparsomt i forhold til sydtrækket.

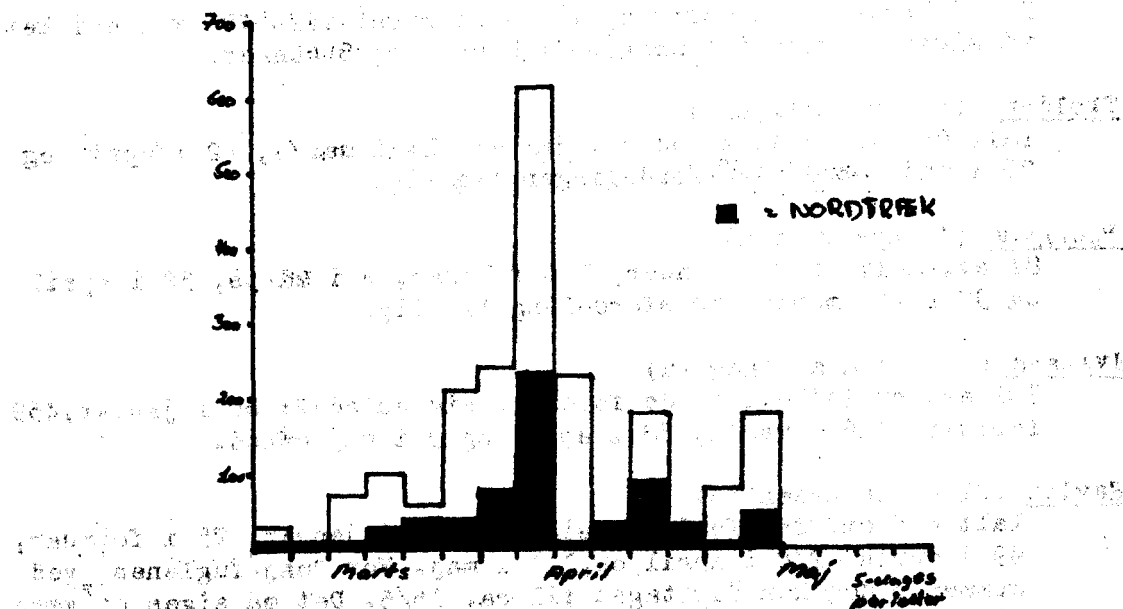

Lysbuget Knortegås (Branta bernicla hrota)

1 ex. iagttaget den 4. februar.

Gravand (Tadorna tadorna)

Ialt 564 ex. som fordeler sig med 6 i januar, 18 i februar, 50 i marts, 27 i april, 131 i maj og endelig 332 i juni måned.

Af de kønsbestemte var der en lille overvægt af hanner i sydtrækket i maj/juni, og omvendt med nordtrækket.

Gråand (Anas platyrhynchos)

193 ex. ialt: 19 i januar, 30 i februar, 68 i marts, 20 i april, 12 i maj og 44 i juni. Kønsfordelingen fifty-fifty.

Krikand (Anas crecca)

698 ex. som fordeler sig således: 1 i januar, 1 i februar, 152 i marts, 500 i april, 22 i maj og 22 i juni måned. Også her er kønsfordelingen fifty-fifty. Ligesom i 1973, sås i 1976 et kraftigt sydtræk i ult. marts- med. april.

Atlingand (*Anas querquedula*)

Eneste observation: 2 par trak syd den 19/4.

Pibeand (*Anas penelope*)

Ialt 636 ex. fordelt således: 53 i januar, 140 i februar, 277 i marts, 141 i april, 4 i maj og 21 i juni måned. Kulminationen fandt sted med. marts- pr. april. Af 577 kønsbestemte ex., var de 40 % hanner.

Spidsand (*Anas acuta*)

Ca. 25 ex., for det meste parvis. "Top" i marts måned.

Skeand (*Spatula clypeata*)

Som Finn Dalberg Petersen så genialt konkluderer, er Skeanden beskedent forekommende om foråret; knap 15 ex..

Taffeland (*Aythya ferina*)

3 i februar, 45 i marts og 1 i juni giver ialt 49 ex., hvilket må siges at være ret mange. 41 hanner og 8 hunner.

Troldand (*Aythya fuligula*)

Ialt 84 ex. fordelt med 3 i januar, 14 i marts, 42 i april og 25 i maj måned. Kønsfordelingen ligelig.

Bjergand (*Aythya marila*)

81 ex. ialt: 0,0 i januar, 7 i februar, 4 i marts, 32 i april og 38 i maj måned. Kønsfordeling ligelig.

Hvinand (*Bucephala clangula*)

702 ex. er tallet, og de fordeler sig således: 60 i januar, 459 i februar, 116 i marts, 58 i april og 9 i maj måned.

Havlit (*Clangula hyemalis*)

Ialt 655 ex. der fordeler sig med 172 i januar, 25 i februar, 99 i marts, 248 i april og 111 i maj. For "maj-fuglenes" vedkommende dog kun iagttaget til ca. 15/5. Det må siges at være lidt flere end normalt. Ud af 300 kønsbestemte Havlitter, var kønsfordelingen fifty-fifty. Kulmination i april måned.

Fløjlsand (*Melanitta fusca*)

789 ex. ialt med 30 i januar, 8 i februar, 0 i marts, 65 i april, 422 i maj og 264 i juni måned. Flere "rene" flokke på op til en 30-40 stykker sås pr. maj.

Sortand (*Melanitta nigra*)

Om Sortanden skal foruden total-kurverne ikke nævnes andet end at der i tiden 10-15. juni rastede i titusindvis af Sortander i området fra Vejers Strand-Hukket-Skallingen. Den 12. juni skænnedes 30.000 rastende fugle fra Hukket. Fuglene lå i velafgrænsede flokke på mellem 200- og 5.000 ex.. Strømkompensationsbevægelserne gjorde det umuligt at sige noget om der evt. foregik et reelt træk.

Til gengæld iagttoges et mindre kompensationsstræk konstant ved at fugle bagerst i flokken letter og flyver op foran, hvor de smider sig igen.

De nøjagtig samme forhold som vist på fig. 1, gør sig gældende i større skala, når hele flokke er drevet for langt "bagud".

(Se fig. 2 og fig. 3.).

Og før vi nu flipper ud over Sortande-kurver og andet godt på de næste par sider er der så bare tilbage at nævne at der den 12/6 taltes 6.000 fugle hvoraf 82 % træk syd. Vinden var denne dag S 2-3 (beaufort). Den 13/6 taltes 19000 fugle hvoraf 91 % træk nord. Denne guldommelige dag var vinden NW 4-5 (stadig beaufort).

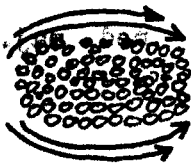

VIND  
STRØM

Fig. 1

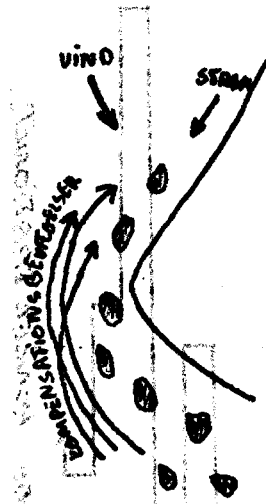
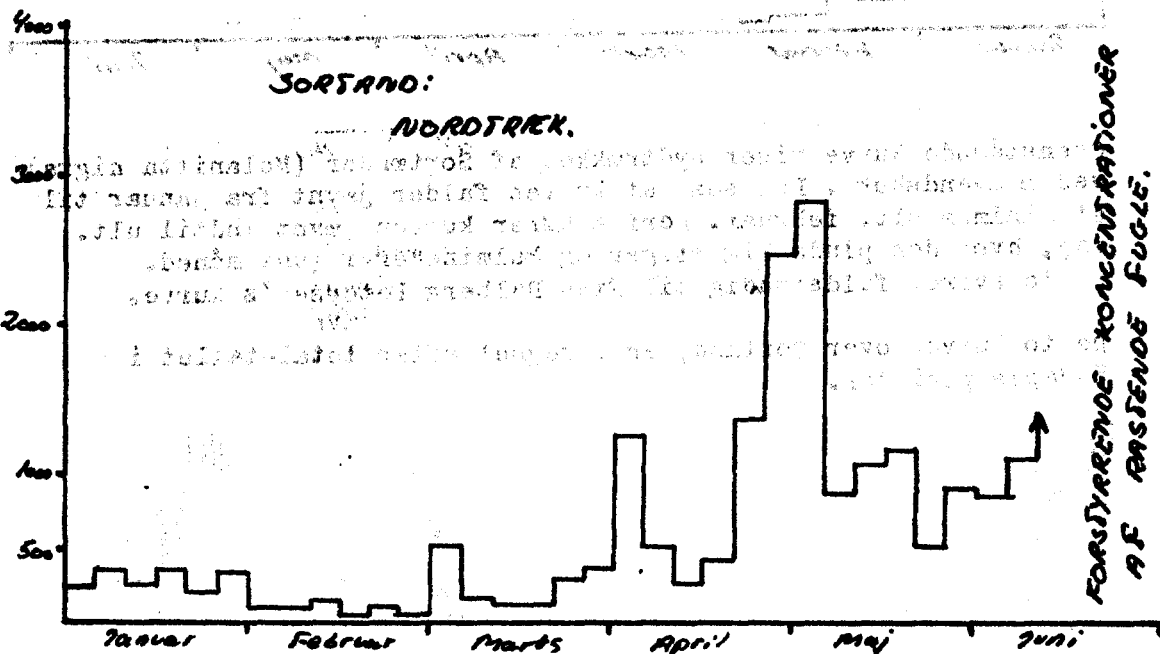

Fig. 2



Fig. 3



Sortand (Melanitta nigra) fortsat

Kommentar til kurven over nordtrækket ved Blåvand, foråret 1976 på foregående side:

Nordtrækket er ubetydeligt indtil ult. marts, hvor det stiger med max. i månedsskiftet april/maj. Derpå falder kurven igen, indtil store koncentrationer af rastende fugles strømkompenationsbevægelser, foranlediger et kæmpemax. i med.-ult. juni.

Det nordgående træk dominerer altså fra pr. april - med. maj.

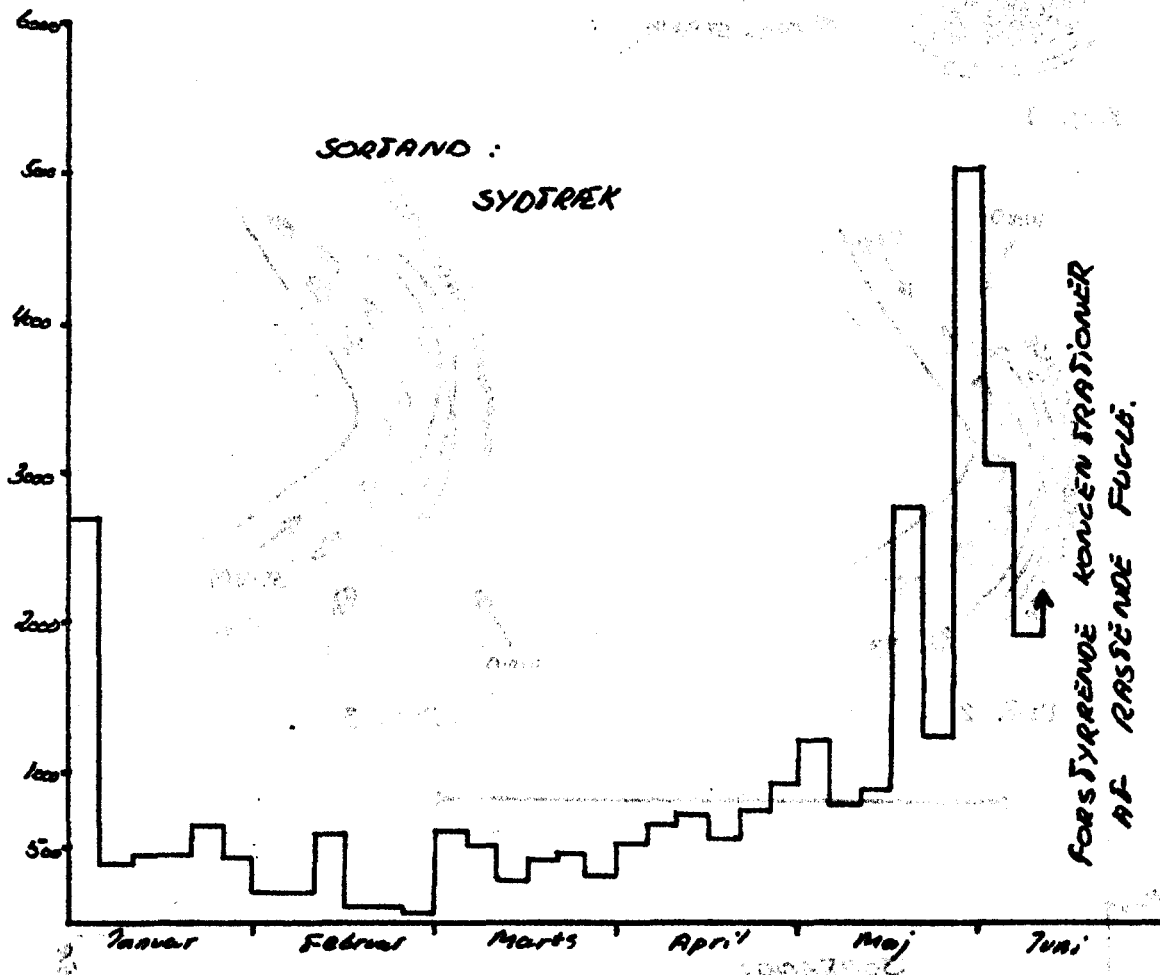

Ovenstående kurve viser sydtrækket af Sortænder (Melanitta nigra) ved Blåvandshuk. Det ses at kurven falder jævnt fra januar til et minimum ult. februar. Derfra kører kurven jævnt indtil ult. maj, hvor den pludselig stiger og kulminerer i juni måned. Dette svarer fuldstændig til Finn Dalberg Petersen's kurve.

De to kurver over Sortand, er udregnet efter total-tallet i 5-dages perioder.

### Ederfugl (Somateria mollissima)

Ialt 3046 fugle som fordeler sig med 311 i januar, 282 i februar, 1500 i marts, 237 i april, 481 i maj og endelig 235 i juni måned. Nedenstående kurve viser den %-vise fordeling mellem han ad. (stiplet linie), han juv. (prikket linie) og hun/juv. (rent sort).

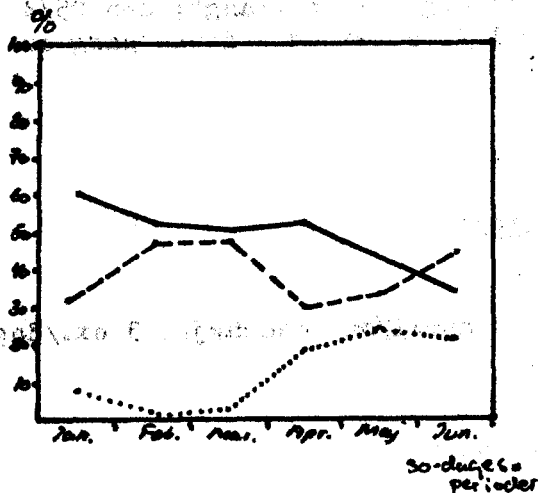

Finn Dalberg's ederfuglekurve viser to kulminationer for adulte hanner; dog angivet med spørgsmålstegn. Kurven for 1976 bekræfter dette.

Også Dalberg's lidt usikre kommentar til forårstrækket i al almindelighed bekræftes. Han skriver: "forårstrækket kulminerer sandsynligvis i marts, hvor nordtrækket er noget større end sydtrækket" (ud af de 1500 i marts -76, trak 1.115 nord).

I 1973 var trækket af juvenile hanner minimalt i marts, og steg så i april/maj - nøjagtig som det er tilfældet her.

### Stor Skallesluger (Mergus merganser)

Ialt er der iagttaget 408, hvilket må siges at være pænt. De fleste sås i januar og februar hvor der sås henholdsvis 94 og 270. I marts sås 38 og tilsidst 6 i april måned. Ud af 310 kønsbestemte var de 67% hanner.

### Toppet Skallesluger (Mergus serrator)

2.354 fugle er noteret, og de fordeler sig med 94 i januar, 93 i februar, 550 i marts, 791 i april, 614 i maj og 212 i juni måned. Kulminationen i april måned, er helt klassisk.

Nedenstående kurve viser den adulte han i % af totalantallet pr. måned.

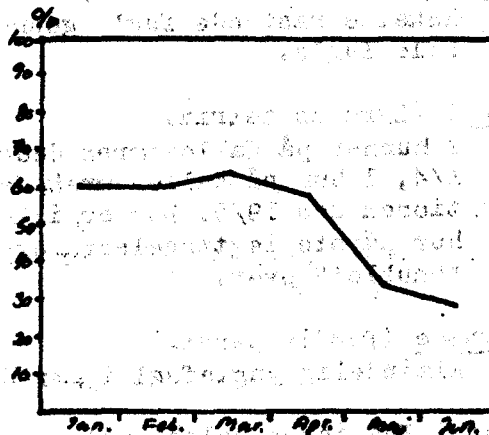

### Lille Skallesluger (Mergus albellus)

I han trak syd d. 28/1.

Musvåge (Buteo buteo)

3 ex. trækkende i maj, ellers yderst fåtallig som rastende.

Fjeldvåge (Buteo lagopus)

1 ex. d. 17/4

Rød Glente (Milvus milvus)

1 ad. trak NE den 12/4 - den kom dog ikke så langt; den 25/4 ses den igen inde i plantagen. Den 18/5 atter en - denne gang en ny.

Hvepsevåge (Pernis apivorus)

1 N den 18/5 og 1 N den 28/5

Rørhøg (Circus aeruginosus)

4-7 hun/juv. set i perioden 3-19/5

Blå Rørhøg (Circus cyaneus)

Regelmæssigt rastende i januar - april/maj med højst 3 ex./dag. Sidste ex. iagttaget den 19/5.

Duehøg (Accipiter gentilis)

1 ex. set øst for Stationen den 23/1

Spurvehøg (Accipiter nisus)

Enkelte rastende gennem hele perioden.

Lærkefalk (Falco subbuteo)

1 ex. den 24/5 ved Kroen og 1 ex. rastende ved Stationen den 29/5.

Dværgfalk (Falco columbarius)

I alt 7 fugle fordelt således: 1 hun den 7/2, 1 ex. den 11/3, 1 hun den 14/3, 1 hun den 17/4, 1 ex. den 27/4, 1 ex. 3/5 og 1 ex. den 6/5. Velnok normalt.

Aftenfalk (Falco vespertinus)

1 juv. han fløj forbi Stationen den 25/6, medens vi sad og spiste aftensmad ude i haven.

Tårnfalk (Falco tinnunculus)

Enkelte rastende fugle gennem hele perioden - hovedsageligt lokale fugle.

Urfugl (Lyrurus tetrix)

2 hunner på Kallesmærsk Hede den 11/3, 2 ex. ved Hvidbjerg den 1/4, 1 hun på Kallesmærsk Hede den 17/4 og 1 han nord for Stationen den 19/5. Der er ikke ledt specielt efter urfugle, og de her nævnte iagttagelser, er således fugle man tilfældigt er "snublet" over.

Agerhøne (Perdix perdix)

Almindelig ynglefugl i området.

Fasan (Phasianus colchicus)

Enkelte set på Kallesmærsk Hede i april/maj.

Trane (Grus grus)

1 adult ex. trak mod nord over Radiostationen den 5/5.

Strandskade (Haematopus ostralegus)

Enkelte strejfende i januar/februar. Fra marts daglig, og første større dag var den 24/3 med 848 N, og så er der gang i den: 122 N den 25/3, 800 N den 28/3, 269 N den 31/3, 1100 N den 1/4 og 463 N den 4/4. Herefter 50-100 ex./dag til maj/juni måned i begge retninger, dog hovedsageligt N. I juni daglig med få ex..

Vibe (Vanellus vanellus)

3 ex. i januar, og fra marts talrig og daglig med max. 100 rastende på markerne. De største træk dage var den 12/3 med 124 S, den 13/3 med 133 og den 21/3 med 340 indtrækkende fra WSW. Herefter ses enkelte (både træk og rast) til slutningen af april.

Stor Præstekrave (Charadrius hiaticula)

Enkelte trækkende, ellers 2 ynglepar på Hukket.

Strandhøjle (Pluvialis squatarola)

62 ex. iagttaget fra med. marts- ult. maj. Heraf 29 S den 22/5.

Højle (Pluvialis apricaria)

1 ex. den 29/1, ellers 37 ex. iagttaget fra med. april- ult. maj. Heraf 33 S den 12/5.

Stenvender (Arenaria interpres)

Enkelte ex. iagttaget i maj måned.

Dobbeltbekkasin (Gallinago gallinago)

1 ex. i januar, samt 6 ex. i marts.

Skovsneppe (Scolopax rusticola)

1 ex. rastende på følgende datoer: 8/1, 2/2, 24/3 og 25/3. Desuden et ex. indtrækkende på Hukket den 5/3.

Stor Regnsøve (Numenius arquata)

Pant træk i marts med max. den 18/3 120 ex. S. Fra midten af april kun få bevægelser af lokale fugle.

Lille Regnsøve (Numenius phaeopus)

1 ex. i marts, 3 ex. i april, 7 ex. i maj og 1 ex. i juni.

Lille Kobbersneppe (Limosa lapponica)

2 ex. rastende i slutningen af januar, enkelte i februar, og første større dag var den 10/3 med 46 S. Herefter almindeligt trækende med 10-50 ex./dag til med. maj. Fra midten af maj få iagtt. perioden ud. Største dage var 18/3 med 106 S og 21/3 med 125 S.

Svaleklire (Tringa ochropus)

1 ex. N 14/4 og 1 ex. N den 8/5.

Tinksmed (Tringa glareola)

1 ex. indtrækkende den 25/5.

Rødben (Tringa totanus)

Yderst fåtallig gennem hele perioden.

Hvidklire (Tringa nebularia)

2 ex. april, 2 ex. maj og 4 ex. i juni.

Mudderklire (Tringa hypoleucos)

Natten mellem 3. og 4. maj hørtes ca. 25 ex., ellers kun 4-5 ex. fra maj måned.

Islandsk Ryle (Calidris canutus)

Enkelteset januar-marts, resten af perioden regelmæssig, men fåtallig, med følgende større dage: 15/5 151 N, 18/5 46 S og 19/5 89 S.

Sortgrå Ryle (Calidris maritima)

5/1 1 S, 8/1 1 S, 6/2 1 R, og derefter ses den ikke før den 26/4 hvor der så til gengæld ses hele 6 ex. sydtrækkende. Derefter 1 ex. S den 4/5.

Dvergryle/Temminckryle (Calidris minuta/temminckif)

2 ex. fra med. maj.

Almindelig Ryle (Calidris alpina)

Mange rastende i januar i forbindelse med frost-perioden, ellers almindeligt trækkende, men fåtallig gennem hele perioden. Største dag var den 18/5 hvor der trak 177 ex. S.

Sandløber (Calidris alba)

Her skal kun kort og godt omtales de rastende fugle. Nedenstående kurve over rastende sandløbere, følger nydeligt forårskurven fra 1974 (og jan./feb. 75), omend der har været færre fugle dette forår (Lyngs in prep.). De fleste sandløbere ses i januar/februar med 50-100 ex./dag, og klassisk nok falder antallet langsomt fra slutningen af februar og ligger herefter på en 5-10 ex./dag. I modsætning til 1974, hvor der ingen rastende sås i maj måned, er der i slutningen af maj måned dette år et max. på omkring de 100 ex./dag; der er her tale om et frafald fra trækket.

Det skal også nævnes at der gentagne gange i løbet af vinteren og foråret er iagtt. sandløbere der nasser på måger (Larus sp.), der æder Máctra-muslinger (Máctra stultórum). Efter at mågerne har knust skallen og fortæret indholdet af muslingen, sidder der altid lidt tilbage, f.eks. tævler og lukkemusklen, som sandløberne så med synligt velbehag kaster sig over; de stod ligefrem og ventede, medens mågen gjorde sig færdig, og ofte kunne man se to sandløbere komme i slagsmål om resterne fra de riges bord.

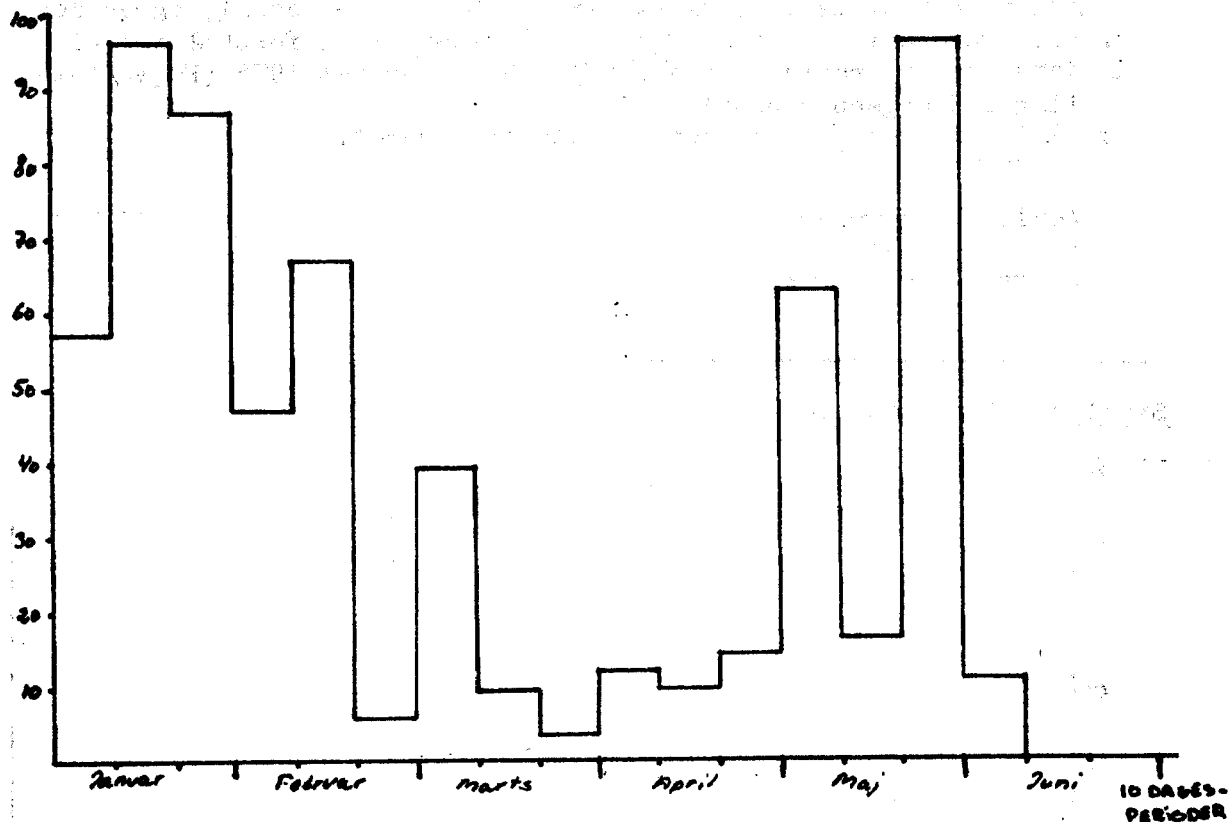

Kurve over rastende Sandløber (*Calidris alba*) ved Blåvandshuk foråret 1976. Fugle/dag i ti-dages perioder.

Klyde (*Recurvirostra avosetta*)

1 ex. N den 28/5 og den 20/6 trak 2 ex. S. En sjælden fugl herude.

Almindelig Kjøve (*Stercorarius parasiticus*)

Ialt 37 ex. som fordeler sig med 7 ex. i april, 28 ex. i maj og 2 ex. i juni. 95 % af fuglene trak i nordlig retning.

Storkjøve (*Stercorarius skua*)

Følgende iagttagelser: 1 ex. N den 29/4, 1 ex. N den 13/6 og 1 ex. S den 15/6.

INDLEDNING TIL RASTENDE MÅGER & TERNER:

I foråret 1976 er der, ligesom tidligere år, dagligt optalt rastende måger og terner på Hukket tre timer efter solopgang. Tællingerne er foretaget uanset tidevandsforholdene.

Under hver tælling bestemtes mågernes og terners art og alder. For følgende arter blev følgende aldersgrupper noteret:

Svarthøg ( <i>Larus marinus</i> )	: ad.	3.års	2.års
Sildemåge ( <i>Larus fuscus</i> )	: ad.	3.års	2.års
Sølvmåge ( <i>Larus argentatus</i> )	: ad.	3.års	2.års
Stormmåge ( <i>Larus canus</i> )	: ad.	-	2.års
Hættemåge ( <i>Larus ridibundus</i> )	: ad.	-	2.års

For hver af de fem arter er der sammenstillet to kurver, en der

viser totalantallet af den pågældende art, rastende ved Blåvandshuk i foråret 1976 (Fugle/tælling i 5-dagesperioder), og en der viser procentforholdene for den pågældende arts forskellige aldersgrupper, rastende ved Blåvandshuk, foråret 1976 (Fugle/tælling i 5-dagesperioder).

I %-kurverne er følgende signaturer anvendt:

Adult : —————  
 3.års : .....  
 2.års : - - - - -

**Svartbag (Larus marinus)**

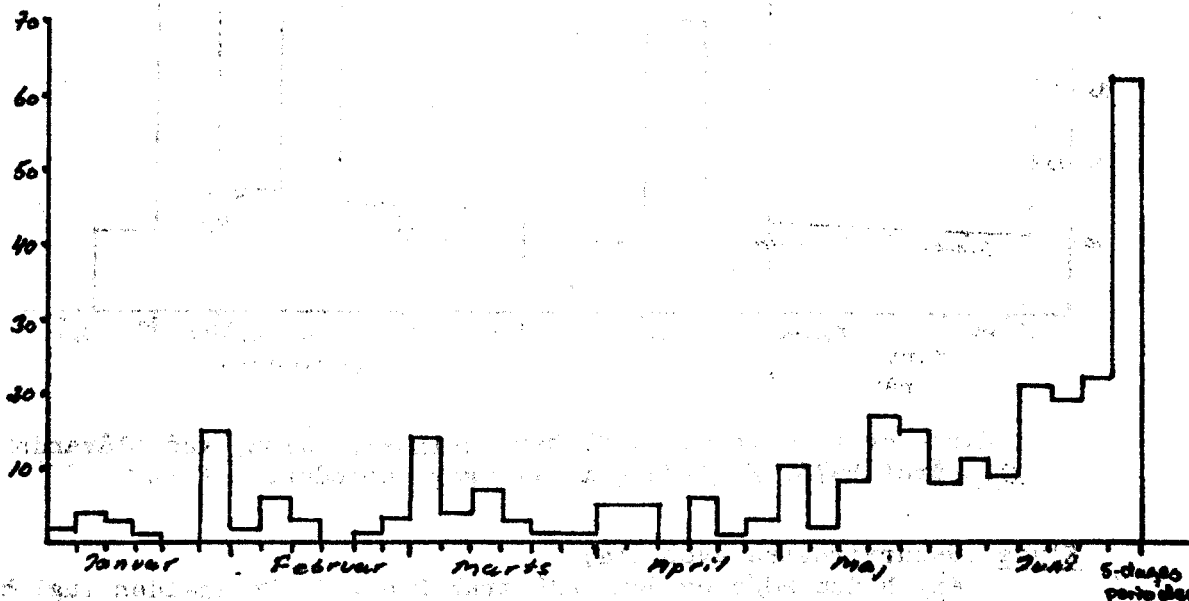

Kurve over totalantallet af rastende Svartbag (Larus marinus) ved Blåvandshuk, foråret 1976. Fugl/tælling i 5-dages perioder.

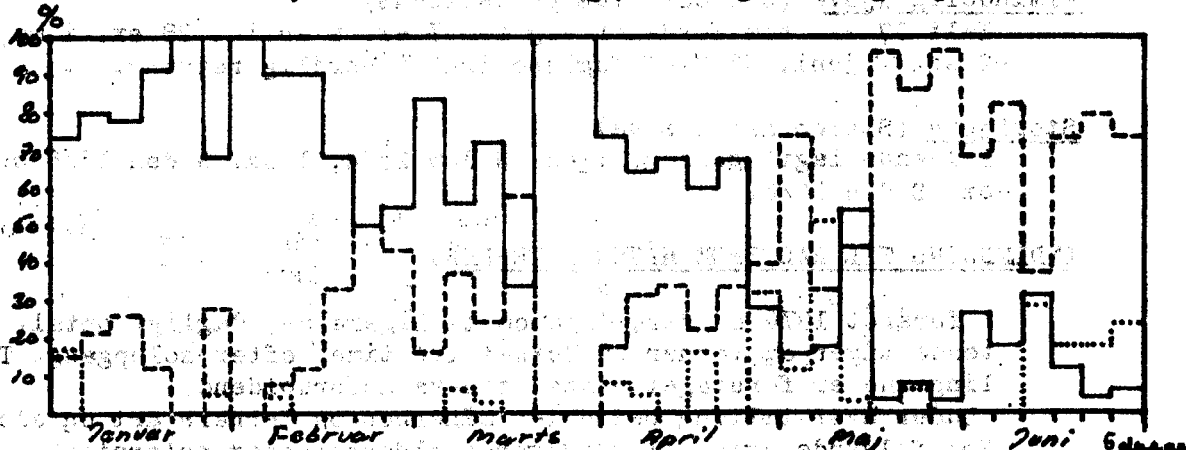

Kurve over procentforholdene mellem de forskellige aldersgrupper af Svartbag (Larus marinus) rastende ved Blåvandshuk, foråret 1976. Fugl/tælling i 5-dages perioder. Ang. Signaturer - se indledningen til måger.

Svartbag (Larus marinus) fortsat

Kurven kører jævnt det meste af perioden med omkring 10 ex./tælling indtil med. maj, hvor kurven "skruer" sig op, og ender med en kulmination på ca. 67 ex./ tælling ultimo juni.

Kurven over procentforholdende er mildest talt smækhamrende forvirrende, men med en vis fantasi, skulle man nok kun drive ud af den, at de adulte fugle dominerer til med. maj (selv om den 2.års fugl, flere gange overskrider de 50% inden), hvorefter den 2.års fugl dominerer perioden ud. De 3.års fugle ligger, med enkelte opsving, på et nogenlunde ens plan hele perioden ud.

Svartbagen (Larus marinus) i relation til opskyllet:

Svartbagen er en stor sløv padde, og der skal delens mange søstjerner til, før den begynder at se rødt. I selskab med Sølvmåger (Larus argentatus) opholder den sig normalt i udkanten af de koncentrerede flokke. Den fisker også lidt indimellem, men ikke så konstant som Sølvmågen. Krabber og fladfisk, samt en del søstjerner ser ud til at være dens foretrukne menu.

Sildemåge (Larus fuscus)

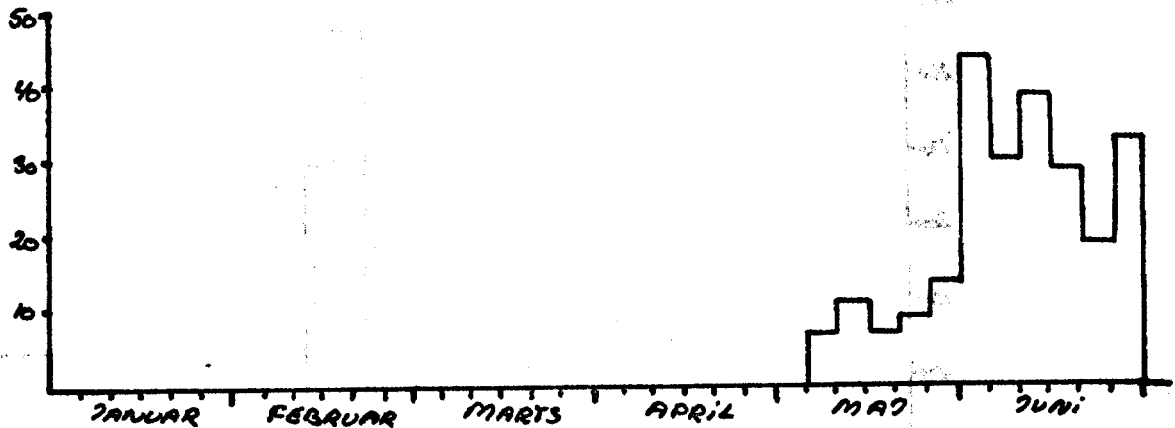

Kurve over totalantallet af rastende Sildemåge (Larus fuscus) ved Blåvandshuk, foråret 1976. Fugl/tælling i 5-dages perioder

Kurve over procentforholdende mellem de forskellige aldersgrupper af Sildemåge (Larus fuscus) rastende ved Blåvandshuk, foråret 1976. Fugl/tælling i 5-dages perioder. Ang. signaturer - se indledningen til måger.

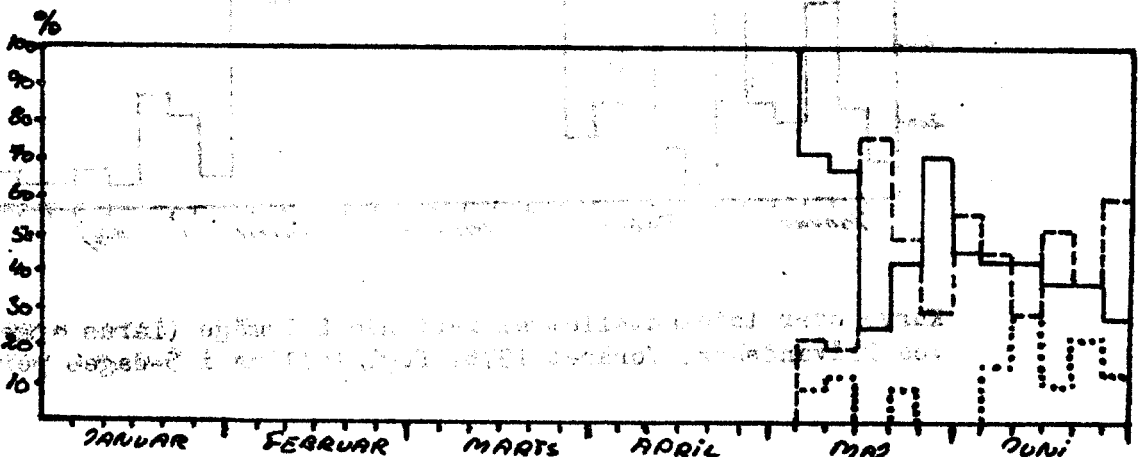

### Sildemåge (Larus fuscus) fortsat

De første trækkende Sildemåger ses midt i marts, og derefter ses den regelmæssigt trækkende, indtil de første rastende fugle ses i begyndelsen af maj måned. Kurven ligger hele maj på omkring de 10 ex./telling, hvorefter den svinger sig op til et max. på 44 ex./telling først i måneden juni. Resten af juni nogenlunde ens. Af kurven over procentforholdene, kan der ikke rigtig udledes noget, andet end at adulte og 2.års fugle tydeligvis ligger næsten fifty-fifty i maj og juni.

### Sølvmåge (Larus argentatus)

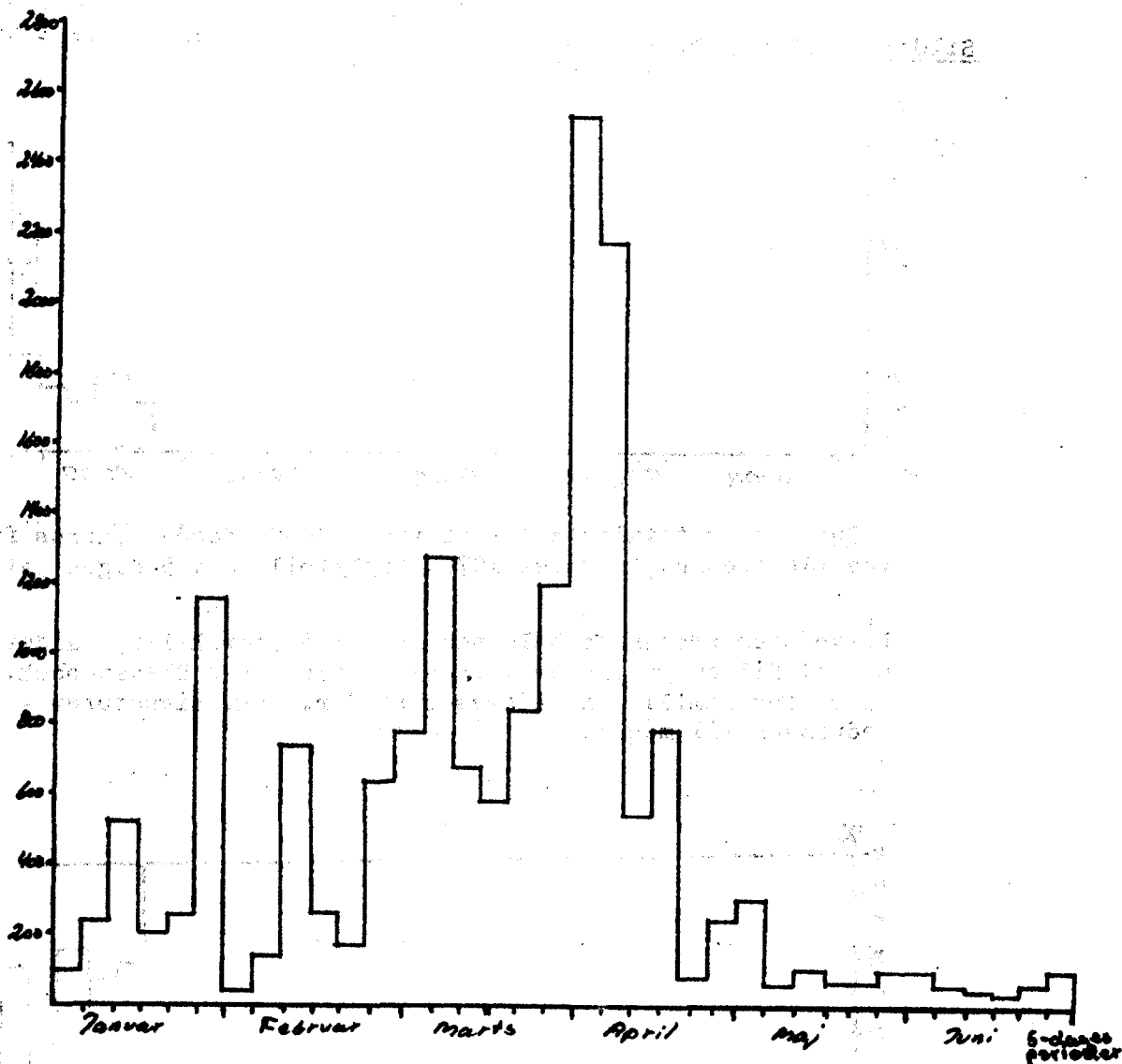

Kurve over totalantallet af rastende Sølvmåge (Larus argentatus) ved Blåvandshuk, foråret 1976. Fugl/telling i 5-dages perioder.

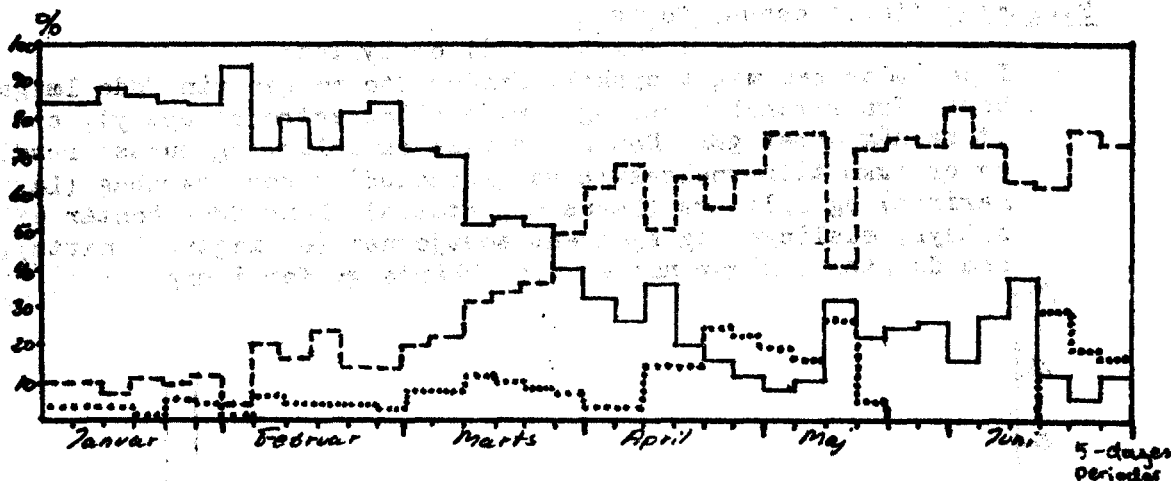

Kurve over procentforholdene mellem de forskellige aldersgrupper af Sølvmåge (*Larus argentatus*) rastende ved Blåvandshuk, foråret 1976. Fugl/tælling i 5-dages perioder. Ang. signaturer - se indledningen til måger.

#### Sølvmåge (*Larus argentatus*)

Sølvmågens totalantal/tælling (se forgående side), afhænger meget af opskyllets mængde. "Toppene" omkring 1/2, 1/3 og 1-5/4, må derfor ses i relation til dette, selvom sidstnævnte "top", dog nok også samtidig er en reel "top". Dette sidste max. er på omkring 2600 ex./tælling.

Ser man på adult procentkurven, ses en jævnt faldende kurve, som skærer nydeligt med 2.års procentkurven i nøjagtig samme periode som den gjorde i 1973. De 3.års fugles procentkurve kører jævnt med få procent af totalantallet halvåret igennem.

#### I relation til opskyllet:

I perioder med meget opskyl, opholder Sølvmågen sig i meget koncentrerede flokke og tæt sammen. Sølvmågenes føde består af søstjerner (*Asterias rubens*) for den overvejende del, og selv i perioder med mange opskyllede søstjerner, kommer de let op at slås om "stjernerne". Det er især mellem den adulte og den 2.års fugl der opstår uoverensstemmelser. Sølvmågen fisker også meget tit og udpræget over opskyl på vej ind.

#### Stormmåge (*Larus canus*)

Kurverne findes på næste side.!

Stormmågen er en meget vanskelig art, at have med at gøre; totalantallet/tælling kan fra dag til dag veksle fra få, til over 100 ex.. At antallet på totalkurven veksler så meget, må så ses i relation til ovenstående. Selv om kurven over totalantallet veksler meget, går det tilsyneladende ikke ud over procentkurven, hvor adult procentkurven meget tydeligt holder sig omkring de 90% til med./ult. april, hvilket man også skulle formode. 2.års procentkurven skærer adult procentkurven omkring 10-15/5, hvorefter de 2.års fugle dominerer halvåret ud. De resterende adulte Stormmåger, må formodes at være ikke-ynglede eller 3.års fugle, eller som det tredje - fugle der har været på yngleplads.

Stormmåge (Larus canus) fortsat

I relation til opskyllet:

I perioder med meget opskyl, finder Stormmågen sin føde længere borte fra strandkanten, og i mindre koncentreret opskyl, end de store mågearter gør. Den går stille og roligt og nusser rundt, og er ikke tilnærmelsesvis så grovmetodisk som Svartbag (Larus marinus) og Sølvmåge (Larus argentatus). Dens føde består af smådyr, muslinger og sjældent søstjerner (en iagtt. i marts), som de større måger næsten udelukkende guffer i sig

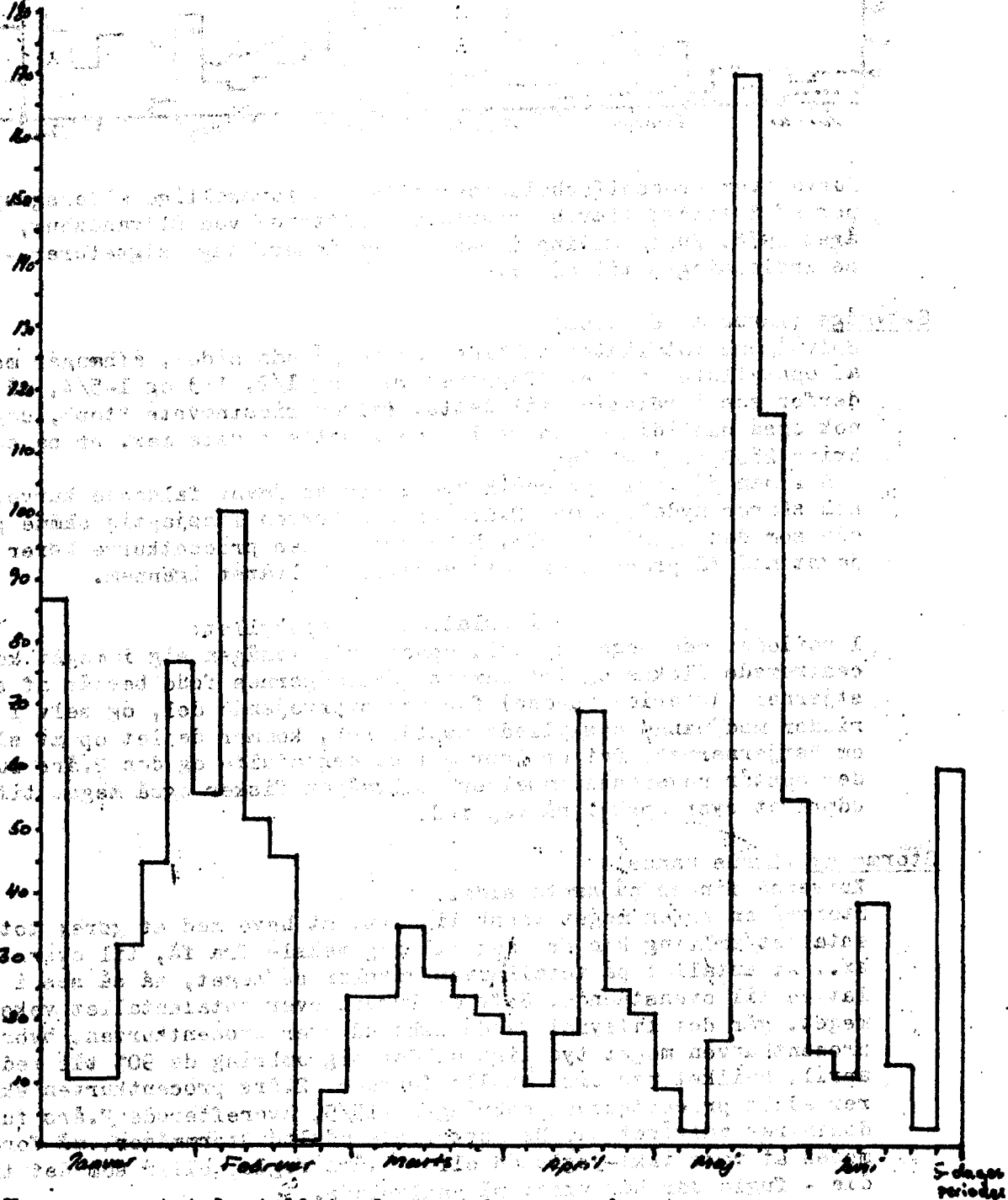

Kurve over totalantallet af rastende Stormmåge (Larus canus) ved Blåvandshuk, foråret 1976. Fugl/tælling i 5-dages perioder.

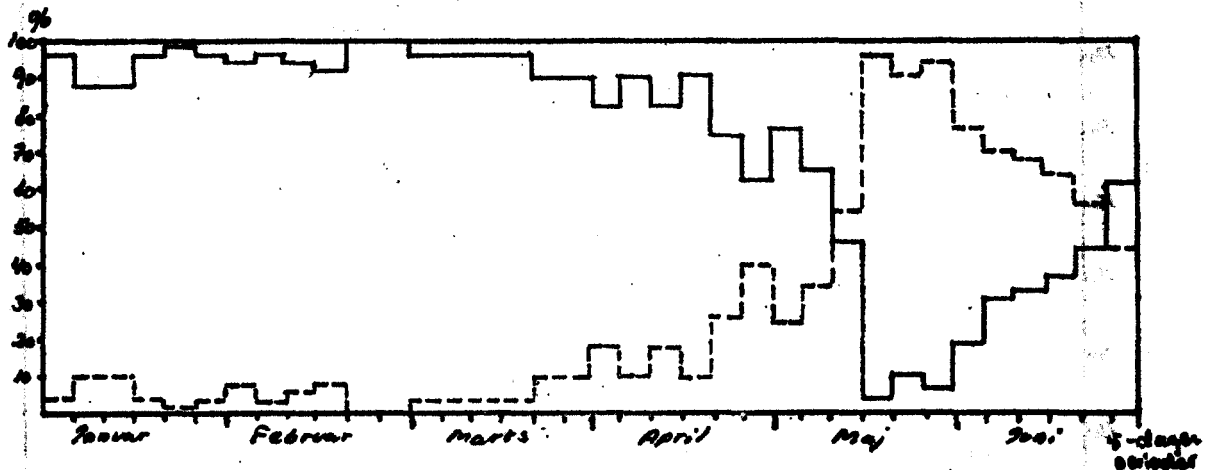

Kurve over procentforholdende mellem de to aldersgrupper af Stormmåge (*Larus canus*) rastende ved Blåvandshuk, foråret 1976, Fugl/tælling i 5-dages perioder. Ang. signaturer - se indledningen til måger.

Hættemåge (*Larus ridibundus*)

Kurverne findes på næste side.!

De første rastende Hættemåger ses ult. marts, og klassisk nok, består det første max. af adulte fugle, medens de 2.års fugle først kommer senere. Årets max. falder i de sidste dage af juni med næsten 180 ex./tælling, og ser man på procentkurven er det igen den adulte fugl der dominerer. Dette sidste max. af adulte fugle, må formodes at være fugle på tilbagetrek fra ynglepladserne. Den første 1.års fugl sås den 28/6.

I februar/marts sås desuden et ret pænt træk af Hættemåger, men da det gik i begge retninger, er der ikke forsøgt noget her.

I relation til opskyllet:

Hættemågen holder sig ligesom Stormmågen (*Larus canus*), væk fra de større mågearter, og sædvanligvis i store (spredte) flokke. Stormmågen går også i spredte flokke, men ikke nær så spredt som det er tilfældet hos Hættemågen.

Nå, procentkurven kunne godt være på denne side!!!

Kurve over procentforholdende mellem de to aldersgrupper af Hættemåge (*Larus ridibundus*) rastende ved Blåvandshuk, foråret 1976. Ang. signaturer - se indledningen til måger.

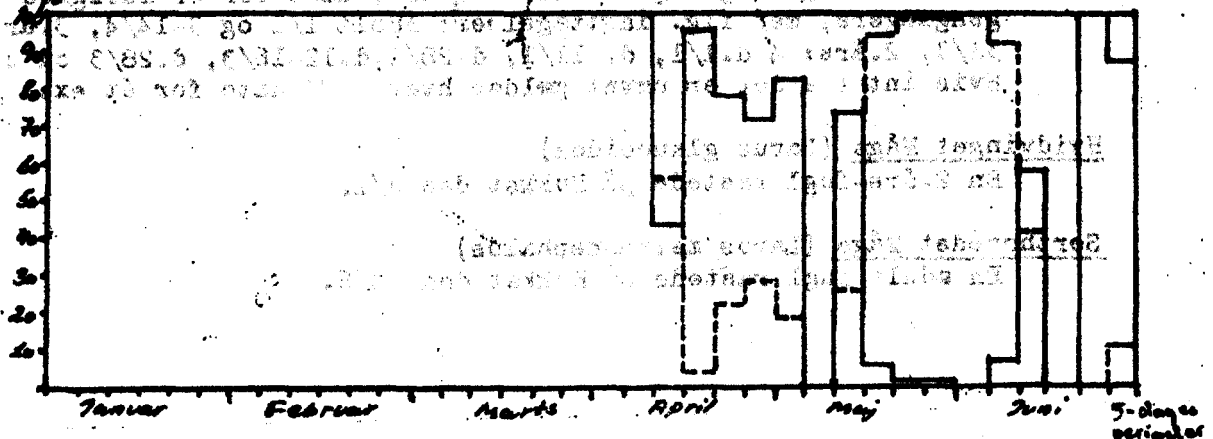

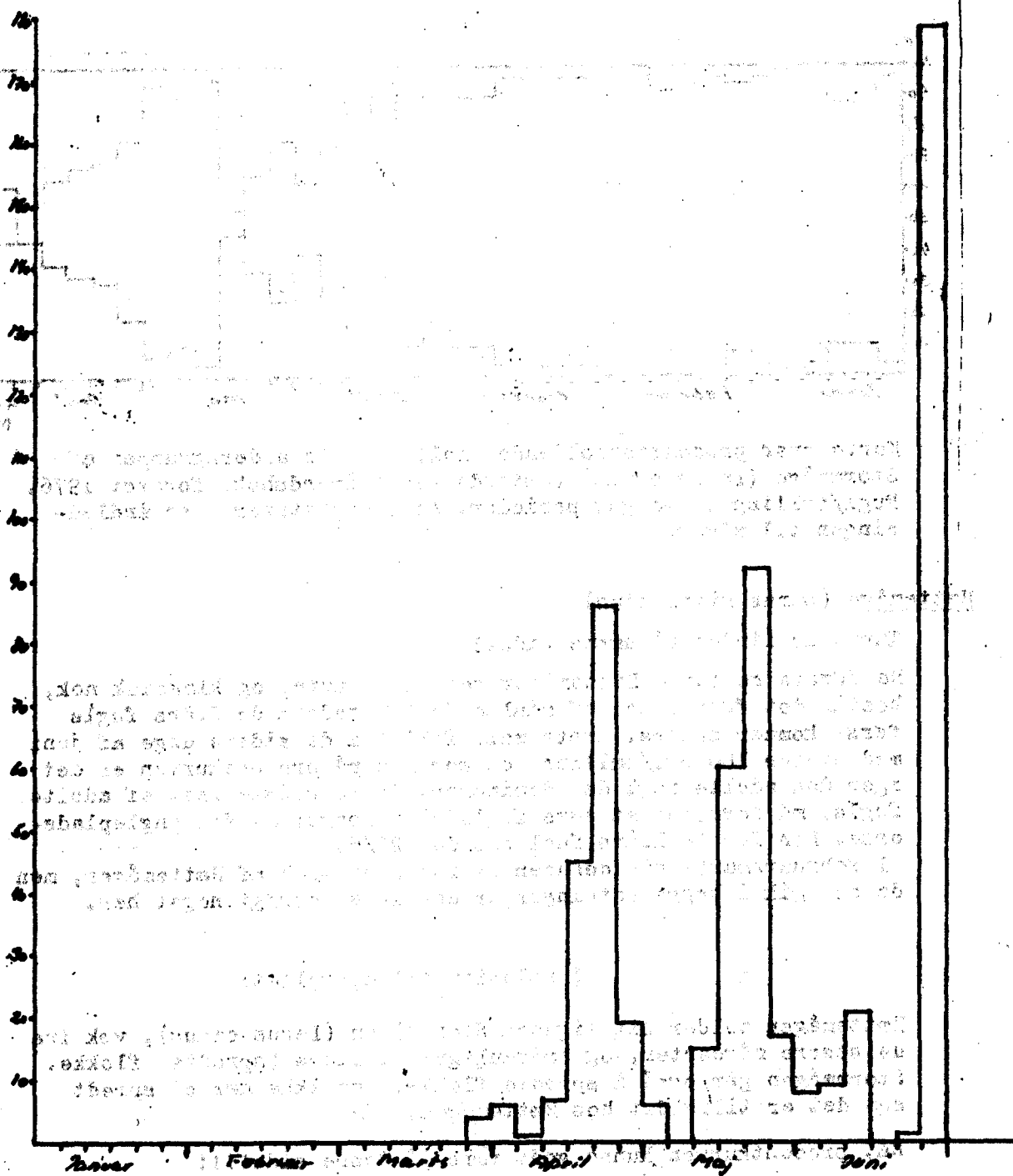

Kurve over totalantallet af rastende Hattensmåge (*Larus ridibundus*) ved Blåvandshuk, foråret 1976. Fugltælling i 5-dagesperioder.

**Gråmåge (*Larus hyperboreus*)**

Svært at sige noget generelt om arten, idet der er mulighed for gangangere, men flg. iagttagelsen: Adult 1/1 og 3-14/4, 3.års : 31/3, 2.års: 4 d.1/1, d. 11/1, d.28/1, d.12-16/3, d.28/3 og d.1-4/5. Hvis intet andet er nævnt gælder hver dato for ét ex.

**Hvidvinget Måge (*Larus glaucoides*)**

En 2.års-fugl rastede på Hukket den 4/1.

**Sorthovedet Måge (*Larus melanocephalus*)**

En adult fugl rastede på Hukket den 28/6.

Dvergsnige (Larus minutus)

Følgende iagttagelser:  
Januar: 6 ad., 3 2.års  
Februar: Nul iagttagelser  
Marts: 2 ad., 1 2.års  
April: 7 ad., 2 2.års  
Maj: 4 ad., 19 2.års  
Juni: 1 ad., 1 2.års, hvilket ialt giver 46 ex.. Alle fuglene er set trakkende, hvoraf 100% af de adulte trak syd, og 68% af de 2.års trak syd.

Ride (Rissa tridactyla)

Følgende iagttagelser:  
Januar: 236 ex. (90% ad.)  
Februar: 5 ex. (60% ad.)  
Marts: 26 ex. (73% ad.)  
April: 11 ex. (45% ad.)  
Maj: 47 ex. (83% ad.)  
Juni: 463 ex. (61% ad.). De første rastende fugle sås i maj, og de i de forgående måneder iagttagne fugle, drejer sig altså så udelukkende om trakkende individer. Naturligvis er der enorme muligheder for gengangere (især for juni måneds vedkommende) og de ca. 800 iagttagne fugle må derfor siges at være deprimerende. Fuglene fra årets første fire måneder er næsten udelukkende set under vestenstorme.

Sortterne (Chlidonias niger)

Kun 4 ex. iagttaget; den første d. 7/5 og den sidste d. 19/5.

Fjordterne (Sterna hirundo)

Første ex. iagttaget den 15/4. Max. på rastende fugle i maj måned, men ingen større tal. Derefter kun få rastende, og i juni måned flere 2.års fugle.

Havterne (Sterna paradisaea)

Første ex. iagttaget den 6/4. Max. på rastende fugle i begyndelsen af maj, men ingen større tal. I juni kun få fugle.

Dvergterne (Sterna albifrons)

Første ex. iagttaget den 25/4. I maj/juni næsten dagligt rastende med 1-12 ex..

Splitterne (Sterna sandvicensis)

Første ex. iagttaget den 25/3. I april måned et pænt nordrettet træk (især på aftenobs.). Max. på rastende fugle ult. april med nogle dage på over 250 ex. Fra sep. maj kun få rastende.

Alk (Alca torda)

Ialt 7 sikre fordelt med 2 januar, 1 marts, 3 maj og 1 i juni.

Lomvie (Uria aalge)

Ingen bestents.

Alkefugl sp. (Alcidae sp.)

27 ex. fordelt månedsvis således: Januar 4, Marts 1, April 12 og maj måned 10 ex..

Søkonge (*Plotus alle*)

1 ex. trak syd den 4/1, 1 ex. fundet oliedrøbt den 8/1 og et ex. fundet oliedrøbt den 18/1 - sidstnævnte var isvrigt en juv. han.

Lunde (*Fratercula arctica*)

Et muligt ex. trak i nordlig retning den 22/4.

Huldue (*Columba oenas*)

4-5 ex. trækkende i marts/april. Siden med. april holdt 1-2 par til i området, og i juni måned blev en rede med æg fundet i en bunkers nord for Stationen. Pålidelige rygter fra juli siger dog at en eller anden galning har tilstoppet hullet med tomme elefant-bajer-flasker, og at fuglene har forladt stedet. (Hjælp)

Ringdue (*Columba palumbus*)

Kun ganske få trækkende med "max." primo april.

Tyrkerdue (*Streptopelia decaocto*)

Op til 35 rastende afstikkere fra byen. Kun 4 trækkende i april/maj.

Gøg (*Cuculus canorus*)

Første ex. iagttaget den 3/5, og i de følgende dage så op til 10 ex. i området. Derefter ses kun de lokale nassere.

Skovhornugle (*Asio otus*)

1 ex. rastede ved Stationen den 6/5. Arten yngler muligvis i Blåvand By.

Mosehornugle (*Asio flammeus*)

Følgende iagttagelser: 1 ex. rst. d. 9/1, 1 ex. indtr. 4/4 og 14/4, 1 ex. rst. 19-24-27/5, hvilket skulle give 6 iagttagelser.

Natrasn (*Caprimulgus europaeus*)

1 ex. (en han) iagttaget i hegnene bag St. den 19/5.

Mursejler (*Apus apus*)

Første ex. iagttaget den 17/5. Følgende større træk dage er konstateret: 18/5 40 N, 27/5 75 SE på aftenobs., og 40 W ved Kroen, 30/5 20 indtr. og 9/6 40 S. Desuden lidt spredt indtræk ult. maj/pr. juni. Sidst i juni rastede 30-50 ex./dag.

Hørfugl (*Upupa epops*)

1 ex. iagttaget bag Radiostationen den 3/5.

Hedelærke (*Lullula arborea*)

Kun to iagttagelser, nemlig en på hver af datoerne 6/4 og 11/4.

Sanglærke (*Alauda arvensis*)

Lidt kuldtræk i jan./feb., men ingen større tal. I marts/april nogle pæne træk tal, men i alle mulige (og umulige) retninger.

Bjerglærke (Eremophila alpestris)

Følgende iagttagelser:

Januar: 10 ex.

Februar: 2 ex., og det var alt; overhalehovedet ingen iagttagelser fra marts/april.

Landsvale (Hirundo rustica)

Første ex. iagttaget den 25/4. Fra pr. maj daglig, men ingen trækbevagelser.

Bysvale (Delichon urbica)

Første ex. iagttaget den 8/5, derefter fåtalligt gennemtræk. I juni byggede et par rede over bagdøren.

Digesvale (Riparia riparia)

Første ex. iagttaget den 15/5, og så er den skid vist slået.

Ravn (Corvus corax)

1 ex. iagttaget ved Ho den 12/4.

Sortkrage (Corvus corone corone)

I januar-maj, næsten dagligt rastende med 6-8 ex..

Gråkrage (Corvus corone cornix)

I januar-maj, næsten dagligt rastende med 5-6 ex. i området. I marts/april sås lidt nordtræk og indtræk, men ikke i større mængder.

Råge (Corvus frugilegus)

Fra ultimo april sås flere strejfer i området.

Allike (Corvus monedula)

En hel del af disse kræ, har været ude at vende over Hukket, og gudhjælpelig om der ikke har været flokke på op til 60-70 ex..

Husskade (Pica pica)

Ipar har holdt til nord for Stationen det meste af halvåret.

Musvit (Parus major)

Enkelte strejfer set i marts måned.

Blåmejse (Parus caeruleus)

Enkelte strejfer set i marts/april.

Topmejsen (Parus cristatus)

Sidst i juni sås en lille flok afstikkere fra byen - sandsynligvis juvenile fugle.

Gårdesmutte (Troglodytes troglodytes)

Set fåtalligt i januar-april. Ingen tegn på influx.

Misteldrossel (Turdus viscivorus)

De første ses pr. marts, og arten "topper" midt i måneden med op til 20 ex. rastende. De sidste ex. ses i forbindelse med det store drossel-influx pr. maj.

Sjagger (*Turdus pilaris*)

I januar/februar enkelte rastende, og så ses den ikke før pr. maj i pænt tal. Den 3/4 maj ses næsten 1500 rastende øst for Okaby, medens forholdsvis få, under drossel-influxet, sås ude ved Stationen. Derefter ses enkelte fugle perioden ud.

Sangdrossel (*Turdus philomelos*)

De første tegn på influx konstateres i marts/april, men kun få store dage, og ikke med over 100 ex./dag. De største dage i foråret faldt i de første dage af maj måned ca. 700 ex./dag. Derefter kun få fugle iagttaget.

Vindrossel (*Turdus iliacus*)

I januar/februar enkelte omstrejfende småflokke, og derefter ses den først i maj i forbindelse med drossel-influxet, hvor den største dag var den 3/5 med 75 ex..

Ringdrossel (*Turdus torquatus*)

Har været virkelig pænt repræsenteret i dette forår. Det første ex. blev iagttaget den 31/3 og den sidste den 5/5. I dagsrapporterne er noteret 1 ex. i marts, 14 ex. i april og endelig 51 ex. i maj måned. Største dag var den 4/5 med 35-40 ex. Af de 66 iagttagne fugle blev 26 kønsbestemt og kønsfordelingen var 50%.

Solsort (*Turdus merula*)

Få ex. i januar/februar. I marts/april flere større dage med op til 150-200 ex./dag, derefter kun få ex..

Stenpikker (*Oenanthe oenanthe*)

Første ex. iagttaget den 3/4, derefter 10-15 ex./dag måneden ud. Primo maj max. med 70-125 ex./dag, og derefter er antallet nede på 10-25 ex./dag. I slutningen af maj og i juni kun de lokale ynglefugle. Hannen var overfor hunnen lægt i overtal indtil omkring den 6/5, hvor kønsfordelingen næsten blev ligelig.

Sortstrubet Bynkefugl (*Saxicola torquata*)

Den første iagttoges den 2/3, og ses derefter jævnlige (1 par) til medio maj, hvorefter parret er gået under jorden.

Bynkefugl (*Saxicola rubetra*)

Første ex. iagttaget den 4/5. Derefter 10-20 ex./dag til ult. maj, hvorefter kun de lokale fugle ses.

Rødtjert (*Phoenicurus phoenicurus*)

Første ex. iagttaget den 3/5, derefter næsten dagligt iagttaget til primo juni, men ikke med over 10 ex./dag.

Husrødtjert (*Phoenicurus ochruros*)

Pænt gennemtræk i perioden 18/3 - 24/5. I dagsrapporterne er noteret 45 ex. fordelt med 7 ex. marts, 24 ex. april og 14 ex. i maj. Af disse blev 32 kønsbestemt - deraf 69% hunfarvede fugle.

Nattergal (*Luscinia luscinia*)

1 ex. iagttaget i Hegne bag Stationen den 17/5. Sjældent gæst herude.

Blåhale (*Luscinia svecica svecica*)

I dagene 19-24/5 blev 4 ex. iagttaget, heraf 1 hun.

Rødhals (*Erithacus rubecula*)

Sidst i marts iagttages de første, og april måned ud ligger antallet på 5-10 ex./dag. Årets "max." faldt i de første dage af maj måned med 20-30 ex./dag. Det var alt!!!

Gulbug (*Hippolais icterina*)

Første ex. iagttaget den 19/5. Derefter 6-7 ex./dag måneden ud.

Munk (*Sylvia atricapilla*)

Første ex. iagttaget den 12/4, men ikke daglig før pr. maj, hvor hele 1-4 ex./dag ses. 4-5 ex./dag med. maj. Suk!

Havesanger (*Sylvia borin*)

Første ex. iagttaget den 18/5, derefter max. 10-15 ex./dag måneden ud.

Tornsanger (*Sylvia communis*)

Første ex. iagttaget den 13/5, derefter max. 15-25 ex./dag måneden ud. I juni kun de lokale.

Gærdesanger (*Sylvia curruca*)

Første ex. iagttaget den 3/5, derefter max. 5-10 ex./dag måneden ud.

Løvsanger (*Phylloscopus trochilus*)

Første ex. iagttaget den 25/4, derefter daglig til ultimo maj. Max. primo maj med 30-40 ex./dag.

Gransanger (*Phylloscopus collybita*)

Første ex. iagttaget den 2/4, derefter fåtalligt gennetræk i april/maj måned.

Skovsanger (*Phylloscopus sibilatrix*)

1 ex. den 9/5 og et ex. den 28/5.

Fuglekonge (*Regulus régulus*)

Fåtaligt i årets første måneder. Det første influx faldt primo april med 25-30 ex./dag. Derefter kun få dage med over 10 ex./dag, indtil primo maj hvor 20 ex./dag sås. Derefter få, eller ingen fugle i området.

Grå Fluesnapper (*Muscicapa striata*)

Første ex. iagttaget den 18/5, og derefter sås måneden ud 1-5 ex./dag i området. Derefter enul fugle.

Broget Fluesnapper (*Muscicapa hypoleuca*)

Første ex. iagttaget den 3/5 og derefter sås ikke over 10 ex./dag måneden ud. I juni enkelte.

Jernspurv (*Prunella modularis*)

I årets første måneder sås enkelte rastende fugle. I marts/april sås maksimalt 10-15 ex./dag både trækkende og rastende. I maj/juni få.

**Engpiber (Anthus pratensis)**

I januar/februar sås lidt sydgående kuldetræk, men det nåede aldrig større dimensioner. Fåtaligt rastende i marts og derefter almindelig både som rastende og trækkende i april. Fåtaligt trækkende pr. maj.

**Skovpiber (Anthus trivialis)**

Første ex. iagttaget den 12/4, og derefter svagt repræsenteret nordtræk i april/maj.

**Skærpiber (Anthus spinoletta)**

4 ex. i marts og 1 ex. i april måned.

**Hvid Vipstjert (Motacilla alba)**

Første ex. iagttaget den 23/3. Derefter ses indtil ult. april 5-6 ex./dag. Derefter kun lokale fugle.

**Bjergvipstjert (Motacilla cinerea)**

I perioden 14/4 - 22/4 er der 3 trækiagttagelser.

**Gul Vipstjert (Motacilla flava)**

Første ex. iagttaget den 3/5. Arten ses derefter fåtaligt trækkende til med./ult. maj.

**Stær Tornskade (Lanius excubitor)**

1 ex. på Kallesmørsk Hede den 6/3.

**Rødrygget Tornskade (Lanius collurio)**

Første ex. iagttaget den 17/5. Den 28/29 maj rastede 6-7 ex., som må formodes at være årets max.. Et ynglepar øst for Stationen.

**Stær (Sturnus vulgaris)**

I januar/februar flere omstrejvende flokke. I marts/april 500-600 ex./dag på de omkringliggende marker og i klitterne. I juni store flokke af juvenile fugle i klitterne.

**Grønirisk (Carduelis chloris)**

I januar-april næsten dagligt rastende med 25-35 ex./dag.

**Stillits (Carduelis carduelis)**

Enkelte set i januar/februar og derefter ses end ikke før i ult. april, hvor der halvåret ud ses 1-5 ex./dag.

**Grønsisken (Carduelis spinus)**

Enkelte set i januar/februar, derefter kun to iagttagelser resten af foråret. Den sidste blev set den 26/5.

**Tornirisk (Carduelis cannabina)**

Fåtaligt i marts, 10-25 ex./dag i april og 20-30 ex./dag i maj, derefter kun lokale individer.

**Bjergirisk (Carduelis flavirostris)**

Fåtaligt iagttaget i årets første fire måneder, vel nok flest i januar/februar.

Gråsisken (Carduelis flammea)

Enkelte strejfare i årets første måneder. I april sås den næsten dagligt trækkende med 10-15 ex./dag. Derefter kun de lokale.

Gulirisk (Serinus serinus)

1 ex. den 22/4, 2 ex. den 5/5 og et muligt ex. den 25/6.

Kornrindpap (Carpodacus erythrinus)

Den 24/5 sås det meste af dagen 2 hunfarvede fugle i baghaven. Sidst iagttaget ved Blåvand i 1968 og 1973.

Lille Korsneb (Loxia curvirostra)

Få set i januar og februar.

Bogfinke (Fringilla coelebs)

Lidt nordtræk i marts/april, men ikke mere end 10-20 ex./dag.

Kvækerfinke (Fringilla montifringilla)

Fåtaligt rastende i vintermånederne, og derefter ikke iagttaget før april/maj hvor 1-5 ex./dag trak. Sidste iagttaget den 6/5.

Gulspurv (Emberiza citrinella)

I årets første tre-fire måneder dagligt rastende i op til 30 ex./dag. Derefter fåtaligt i området.

Kornværling (Emberiza calandra)

I januar/februar sås enkelte rastende fugle. Derefter kun 4-5 iagttagelser.

Hortulan (Emberiza hortulana)

1 han iagttaget den 17/5.

Rørspurv (Emberiza schoeniclus)

Lidt gennemtræk i april/maj med 10-15 ex./dag. Derefter få i området.

Laplandsværling (Calcarius lapponicus)

I dagene 3-7/2 holdt en juv. han til i haven. Derefter kun en iagttagelse som faldt den 22/4, hvor en ad. han trak nord.

Snespurv (Plectrophenax nivalis)

Almindeligt rastende på stranden i januar - april. Sidste 2 ex. iagttaget den 9/4. Foruden de rastende dog også lidt nordtræk, som dog nok i de første måneder udgjordes af de rastende fugle; det var tydeligt; især på aftenobsen, at se snespurvene lette lige før solnedgang og flyve nordpå ind over Kallesmærsk Hede for at overnatte der, og i de første minutter af morgenobsen kom de så tilbage igen.

Gråspurv (Passer domesticus)

Det er så guddommeligt!

Skovspurv (Passer montanus)

En enkelt strejfer var herude i april.

**Litteratur:**

Meltofte, H., 1973 : Trækket af gæs (Anserinae) ved Blåvandshuk 1963-1971. - Dansk orn. Foren. Tidsskr. 67: 35-41.

Meltofte, H., & Kjørboe, T., 1973 : Forekomsten af lommer (Gaviidae) ved Blåvandshuk 1963-1971. - Dansk orn. Foren. Tidsskr. 67: 109-114.

Noer, H., & Sørensen, B.M., 1974 : Forekomsten af stormfugle (Procellariidae), Thorshane (Phalaropus fulicarius) og Sabine-måge (Xema sabini) ved Blåvandshuk 1963-71. - Dansk orn. Foren. Tidsskr. 68: 15-24.

Petersen, F.D., 1974 : Trækket af ænder (Anatinae) ved Blåvand 1963-1971. - Dansk orn. Foren. Tidsskr. 68: 25-37.

Meltofte, H., & Overlund, E., : Forekomsten af Suler (Sula bassana) ved Blåvandshuk 1963-1971. - Dansk orn. Foren. Tidsskr. 68: 43-47.

Overlund, E., & Sørensen, B.M., 1973 : Blåvand Fuglestation, foråret 1973. (dubl.) 1973.

110

DANSK ORNITHOLOGISK FORENING

Blåvand Fuglestation

Dagrapporter 1976 b

Tilhører Blåvand Fuglestation

Må ikke udlånes

Blåvand Fuglestation  
Torsdag den 1.7 1976

Vejrforhold o345-o645:NNW 3 , o/8 , god sigt

Observationer o345-o645  
Sortstrubet lom 5 N, Knopsvane 1 N, Gravand 5 S,  
Sortand usp./189 N + 548 S , Ederfugl hun/7 N + 6S,  
And sp. 5 S, Strandskade 2 N + 1 S, Stor Præstekrav  
1 R, Havterne ad./3 N + 1 S, Splitterne 3 N, HF-terne  
usp./13 N, Ravn 1 N, Hvid vipstjert 3 R

Rastende måger og Terner

<u>o645-o700</u>	<u>Art /Antal</u>	<u>ad.</u>	<u>3.å</u>	<u>2.å</u>	<u>usp.</u>	<u>total</u>
	Svartbag	29	-	-	-	29
	Sildemåge	8	-	-	4	12
	Sølvmåge	22	-	-	-	22
	Stormmåge	-	-	-	11	11
	Hættemåge	8	-	-	-	8
	HF-terne	8	-	-	-	8
	Dværgterne	3	-	-	-	3
	Splitterne	7	-	-	-	7

-----  
Ebbe, fuglene passive på revlen.

Bemærkninger Ingen.....endnu.

Observatører Sonja, Orla og

Hanne Secher Henriksen

Blåvand Fuglestation  
Fredag den 2.7 1976

Vejrforhold 0400-0700: SE 3 , 0/8 , god sigt  
1945-2115: NNW 2 , 0/8 , god sigt

Observationer  
0400-0700 Gravand 130 S, Sortand usp/1274 S + 386 N, Ederfugl  
14 N + 23 S, Toppet skallesluger 24 S, Strandskade 2 N  
7 S, Stor præstekrave 1 R, Alm.ryle 7 S, HF-terne ad./  
5 N, Splitterne 3 S

1945-2115 Gravand 10 S, Sortand han/24 N + 4 S, Hun/20 N + 3 S,  
usp/580 N + 50 S, Ederfugl han/3 S, hun/5 S, usp/8 S,  
strandskade 7 N + 14 S, Stor præstekrave 1 R

Rastende måger og terner

<del>0400-0700</del> 0700-0715	Art/Antal	ad.	3.å	2.å	usp.	total
	Svartbag	13	-	8	-	21
	Sildemåge	3	-	11	-	14
	Sølvmåge	23	-	-	-	23
	Stormmåge	59	-	-	-	59
	Hættemåge	4	-	-	-	4
	Ride	-	-	1	-	1
	Havterne	3	-	-	-	3

-----  
Ebbe, alle fuglene passive på revlen undtagen enkelte  
Sølv- og Stormmåger der observeredes fiskende.

1945-2000 Flod, ingen rastende måger og terner p.gr.a. turister.

Rast iøvrigt Stationen: Rødrygget tornskade 1, Tornirisk 1

Bemærkninger Orla tog til Esbjerg idag, så nu har man hele stationen  
for sig selv.....og det er jo heller ikke så dårligt.

Observatører Sonja og

Hanne

Blåvand Fuglestation  
Lørdag den 3. 7 1976

Vejrforhold 0400-0700: SSE 2 , 0/8 , god sigt  
2000-2115: NNE 3 , 1/8 , god sigt

Observationer 0400-0700 Gravand 7 S , Sortand han/113 N + 259 S, hun/84 N + 202 S, usp./789 N + 1276 S, Ederfugl han/1 N, hun 1 S, usp./7 N + 39 S, Toppet Skallesluger han/3 N + 15 S, hun/4 N + 10 S, Strandskade 1 N + 17 S, Stor Præstekrave 1 N + 3 R, Stor Regnspove 1 N, Islandsk Ryle 14 S, Almindelig Ryle 2 R, HF-terne ad./8 N + 7 S, Havterne ad./6 N + 15 S, Splitterne ad./6 N + 14 S, Hvid Vipstjerne ad./1 R, juv./6 R

Rastende måger og tern

0700-0715	Art/Antal	ad.	3.å	2.å	usp.	Total
	Svartbag	5	14	1	-	20
	Sildemåge	11	19	4	-	24
	Sølvmåge	23	2	24	-	48
	Stormmåge	9	10	47	-	
	Hættemåge	19	-	-	-	19
	Havterne	57	-	-	-	57
	Dværgterne	2	-	-	-	2
	Splitterne	4	-	-	-	4

-----  
Ebbe, fuglene iagttaget passivt pudsende sig på stranden, undtagen enkelte Havterner der fouragerede aktivt.

Observationer 2000-2115 Rødstrubet lom 1 N, Lom sp. 1 S, Sortand ~~han~~<sup>usp</sup>/688 N + 103 S, han/36 N, + 31 S, hun/27 N + 14 S, Ederfugl usp/19 S, ~~han~~<sup>usp</sup>/Skallesluger, ~~han~~<sup>usp</sup>/7 S, Toppet Skallesluger han/8 S, ~~han~~<sup>usp</sup>/7 S, Strandskade 4 S, Stor Præstekrave 1 R, Alm.Kjove 1 S, HF-terne ad/2 N + ~~11~~<sup>11</sup> S, Havterne ad./2 N + 3 S, Splitterne 5 S

Rastende måger og tern

1945-2000 Ebbe/Flod, ej heller nogen rastende måger og tern i aften.

Observatører Sonja og

Hanne

Blåvand Fuglestation  
Søndag den 4.7. 1976

Vejrforhold 0400-0700: NNE 2 , 5/8 , god sigt  
2000-2115: NNE 3 , 3/8 , god sigt

Observationer Gråand han/1 S, Sortand han/142 N + 72 S, hun/ 192 N +  
0400-0715 88 S, usp/1413 N + 134 S, Ederfugl 17 S, Toppet  
Skallesluger han/ 1 S, Strandskade 5 N + 16 S, Stor  
Præstekrave 2 R, Mudderklire 1 S, HF-terne 1 S,  
Havterne 27 N + 12 S, Dværgterne 1 S

2000-2115 Gravand 45 S, Sortand han/7 S, hun/ 26 S, usp./47,  
Ederfugl 1 S, Toppet Skallesluger han/11 N, hun/7 N,  
Strandskade 2N + 14 S, Lille Regnspove 1 N, Alm. Ryle  
1 S, HF-terne usp./7 N + 5 S, Havterne 4 N + 14 S,  
Splitterne 4 N

Rastende måger og terner

0700-0715	Art/Antal	Ad.	3.å	2.å	usp.	total
	Svartbag	8	9	3	-	20
	Sildemåge	11	6	1	+	18
	Sølvmåge	143	-	3	-	146
	Stormmåge	15	8	-	-	23
	Hættemåge	3	-	-	-	3
	Ride	4	-	-	-	4
	Havterne	4	-	-	-	4
	Splitterne	2	-	-	-	2

Ebbe, fuglene var passive på stranden.

1945-2000 Flod, ingen rastende måger og terner.

Observatører Sonja Svendsen, og Jens Dithmarsen, Hugo Tengstedt og  
Jan Blichert-Hansen som netop er ankommet til station  
nen.

Hanne Secher Henriksen.

Blåvand Fuglestation  
Mandag den 5.7 1976

Vejrforhold 0400-0700: E 2 , 1/8 , dis  
2000-2115: SE 2 , 0/8 , god sigt

\*\*

Observationer  
0400-0700 Gravand 8 S, Sortand han/36 N + 46 S, hun/56 N + 68 S, usp./155 N + 110 S, Ederfugl ad./17 S, juv./9 S, And sp 2 S, Toppet Skallesluger han/5 S, Strandskade 2 S, Stor Præstekrave 2 R, Lille kobbersneppe 2 S, Alm. Ryle 10 S + 2 R, HF-terne usp./2 N + 1 S, Fjordterne 1 N, Havterne usp./20 N + 8 S, Splitterne usp./2N + 1 S, Dværgterne 1 S, Gråkrage 1 R,

2000-2115 Gravand 26 S, Gråand han/3 S, hun/4 S, Sortand han/30 N + 43 S, hun/24 N + 47 S, Usp./41 N + 59 S, Ederfugl 22 S, Toppet Skallesluger han/ 6 S, Lille Kobbersneppe 15 S, Strandskade 5 S, Alm.Ryle 15 S, HF-terne usp./3 N + 61 S, Havterne usp./6 N + 38 S, Dværgterne 1 S, Splitterne usp./7 S,

Rastende måger og terner

0700-0715	Art/Antal	Ad.	3.å	2.å	usp.	total
	Svartbag	7	29	10	-	46
	Sildemåge	20	22	7	-	49
	Sølvmåge	19	4	13	-	36
	Stormmåge	21	4	26	-	51
	Hættemåge	16	2	-	-	18
	Ride	3	-	-	-	3
	Havterne	11	-	-	-	11
	Dværgterne	2	-	-	-	2
	Splitterne	6	-	2	-	8

Ebbe/flod, Fuglene rastede passivt på revlerne.

1945-2000 Ingen rastende måger og terner

\*\*

Bemærkninger Observationerne indstillet fra kl. 0540-0640 p.gr.a. tæt tåge.

Observatører Sonja, Tau, Jens , Hugo, Jan, Orla og

Hanne

Blåvand Fuglestation  
Tirsdag den 6.7 1976

Vejrforhold 0400-0700+ W-S 1 , 1/8 , god sigt  
2000-2115: NW 4 , 0/8 , god sigt

Observationer Gravand 35 S, Sortand han/83 N + 207 S, hun/110 N +  
0400-0700 496 S, usp./735 N + 3074 S (ialt 4705), Ederfugl hun/  
1 S, usp./4 N + 39 S, Toppet skallesluger han/2 S,  
hun/17 S, Strandskade 33 S, Stor Præstekrave 3 R, Lill.  
Regnsøve 2 S, Lille Kobbersneppe 3 S, Islandsk Ryle  
2 S, Alm.Ryle 7 S,

2000-2115 Fiskehejre 3 N, Gravand ad./124 S, Sortand 610 N +  
135 S, Alm.Kjove 1 N, Hættemåge 1.år/ 1 N, Ride ad./  
2 N + 1 S, usp./ 1 N + 1 S, HF-terne 10 N + 28 S,  
Dværgterne 2 N + 1 S, Splitterne ad./4 N + 1 S, usp./  
21 N + 8 S,

Rastende måger og terner

0700-0715	Art/Antal	ad.	3.å	2.å	usp.	total
	Svartbag	1	1	-	-	2
	Sildemåge	-	1	-	-	1
	Sølvmåge	11	9	3	-	23
	Stormmåge	-	-	-	-	-
	Havterne	6	-	-	-	-

Ebbe/Flod, fuglene stående i et par småflokke  
på stranden.

1945-2000 Ingen rastende måger eller terner.

Bemærkninger Rengøring af fuglestationen.....holdt<sup>d</sup> kæft hvor  
var der beskidt! DET PANAMA EN PERFID RØM.

Observatører Sonja, Tau, Jens , Hugo, Jan, Orla og

Hanne

Blåvand Fuglestation  
Onsdag den 7.7 1976

Vejrforhold 0400-0700: NNW 3, 6/8, god sigt.  
2000-2115: NE 4, 4/8, god sigt.

Observationer  
0400-0700 Rødstrubet Lom 1 S, Lom sp. 1 S, Fløjlsand han/ 1 S, hun/ 1 S, Sortand han/38 N + 6 S, hun/116 N + 15 S, usp./644 N + 650 S, Ederfugl usp./10 S, Toppet Skallesluger usp./3 S, Stor Præstekrave 1 R, Regnspove usp./1 N, Strandskade 14 S, Alm. Kjove mørk 1 S, Ride usp./2 N, H/F-terne 33 N, Havterne 3 N.

2000-2115 Lom sp. 1 N, +3 S, Gravand 104 S + 1 juv. S, Sortand usp./77 N, Toppet Skallesluger usp./3 S, Strandskade 10 S, Stor Præstekrave 2 R, Lille Regnspove 1 S, Ride usp./1 N, H/F-terne 8 N + 12 S.

Rastende måger og terner

0700-0715	Art/Antal	ad	3.å	2.å	1.å	usp.	total
	Svartbag	4	19	6	1	-	30
	Sildemåge	24	4	5	-	-	33
	Sølvmåge	158	4	15	1	-	177
	Stormmåge	34	3	6	-	3	46
	Hættemåge	7	-	1	-	-	8
	Ride	12	-	-	-	-	12
	Splitterne	4	-	-	-	-	4

Ebbe, fuglene stående i småflokke på stranden.

1945-2000 Ingen rastende måger eller terner .

Bemærkninger I Jan opdagede kjovent, Hugo ledte efter rav og Hanne røg cigaretter.

Bemærkninger II En spættet sæl lå på de yderste revler .

Observatører Sonja, Tau, Hugo, Jan BH, Orla, Hanne og Jens.

Blåvand Fuglestation  
Torsdag den 8.7 1976

Vejrforhold 0400-0545: NW 4 , 7/8 , god sigt, kl. 0445 let dis  
1945-2100: SW 2 , 7/8 , dis

Observationer 0400-0545 Sortand usp./187, Strandskade 23 S, Lille Kobbersneppe 2 S, HF-terne 27 N + 3 S, Havterne 2 N, Splitterne 3 N

1945-2100 Lom sp. 1 S, Fiskehejre 1 N, Gravand 3 N + 3 S, Sortand usp./4 N + 51 S, Toppet Skallesluger 1 R, Strandskade 1 N + 8 S, Stor Præstekrave 1 N + 3 S, Hættemåge 7 S, HF-terne 13 N + 46 S, Havterne 1 S, Splitterne ad./1 N, usp./7 N + 6 S, Mursejler 2

Rastende måger og terner

0600-0615	Art/Antal	ad.	3.å	2.å	1.å	usp.	total
	Svartbag	6	3	6	-	-	15
	Sildemåge	3	2	10	1	-	16
	Sølvmåge	8	1	4	1	-	14
	Stormmåge	40	7	3	-	-	50
	Hættemåge	1	-	-	1	-	2
	Ride	31	-	-	-	-	31
	Havterne	13	-	6	-	-	19
	Fjordterne	1	-	-	-	-	1
	Dværgterne	2	-	-	-	-	2
	Splitterne	8	-	7	-	-	15

Ebbe, alle fuglene passive undtagen ternerne der fiskede aktivt.

1930-1945	Art/antal	ad.	3.å	2.å	1.å	usp.	total
	Svartbag	3	7	5	-	-	15
	Sildemåge	5	4	3	-	-	12
	Sølvmåge	13	4	9	-	-	26
	Stormmåge	23	1	7	-	-	31
	Hættemåge	2	-	5	-	-	7
	Ride	34	-	-	-	-	34
	Havterne	7	-	3	-	-	10
	Splitterne	2	-	1	-	-	3

Ebbe/flod, fuglene meget urolige p.gr.a den tiltagende flod.

Observatører Sonja Svendsen, Tau Rasmussen, Hugo Tengstedt, Jens Dithmarsen, Jan Blichert-Hansen, OR#a Balslev Jensen og Hanne Secher Henriksen

Blåvand Fuglestation

Fredag den 9.7 1976

Vejrforhold 0400-0700: ~~BE~~ 2 , 2/8 , god sigt  
1945-2100: N 3 , 1/8 , god sigt

Observationer  
0400-0700 Lom sp. 3 S, Sule usp./ 1 N, Fiskehejre 3 S + 1 N + 1R,  
Gravand 77 S + 35 N, Fløjlsand han/4 N, hun/3<sup>N</sup>, usp./6 N,  
Sortand han/12 N + 37 S + 1 ~~N~~, hun/81 N + 35 S + 2 R,  
usp./81<sup>o</sup> N, Ederfugl han/2 S, hun/9 S, usp. 7 S, Toppet  
Skallesluger hun/9 S, Strandskade 4 S, Vibe 1 R, Stor  
præstekrave 1 R, Lille Regnspove 4 N, Lille Kobbersnep-  
pe 9 S, Almindelig Ryle 1 S, Almindelig Kjove 1 N,  
Fjordterne 8 N, HF-terne 4 S

1945-2100 Lom sp. 1 N, Rødstrubet lom 2 S, Gravand 50 S, Sortand  
40 N, Strandskade 18 S, Stor Regnspove 1 S, Lille Kob-  
bersneppe 1 S, Almindelig Ryle 11 S, HF terme 6 S,  
Splitterne 11 S,

2100-21~~15~~ Gravand 25 S, Strandskade 3 S, Islandsk Ryle 2 S

Rastende måger og tern

0535-0550	Art/Antal	3-å	2.å	1.å	usp.	ad.	total
	Svartbag	<del>30</del>	20	8	-	13	62
	Sildemåge	17	18	4	-	20	59
	Sølvmåge	12	28	5	-	36	81
	Stormmåge	12	16	3	2	59	92
	Hættemåge	7	4	1	-	12	24
	Ride	<del>66</del>	-	-	-	<del>66</del>	66
	Fjordterne	-	7	-	-	12	19
	Havterne	-	12	-	-	37	<del>49</del>
	Splitterne	-	16	-	-	3	19

Ebbe, Fuglene var passive på revlerne (selv ternerne)

1930-1945	Art/Antal	ad.	3.å	2.å	1.å	usp.	total
	Svartbag	55	45	30	-	-	130
	Sildemåge	50	20	10	-	-	80
	Sølvmåge	400	100	300	-	-	800
	Stormmåge	80	-	25	-	-	105
	Hættemåge	6	-	11	-	-	17
	Ride	110	-	-	-	-	110
	Fjord/hav terne	185	-	-	-	-	185
	Splitterne	4	-	-	-	-	4

Ebbe, Fuglene passive på revlen undtagen ca. 70 HF-tern

Kallesmørsk hede

Hedehøg 1 hun, den 8.7 1976,  
2 " Sortrygget Vipstjert 1 juv.  
3 " kan ikke racelbestemmes

Fredag den 9.7 1976 (fortsat)

Bemærkninger til Sortrygget Vipstjert

Jeg iagttog fuglen på meget nært hold således at det var muligt at se en markant forskel på ung Sortrygget Vipstjert og ung Hvid Vipstjert.

1. Fuglen vippede ikke med halen.

2. Ingen lyse yderhalerjer.

3. Benene mer gule.

4. Bugen mere "grumset"

5. Det mørke parti på brystet mere markant

6. Øjestrøbe mangler.

7. Mørkere grå isse, nakke og ryg

8. Det hvide på vingerne mere markant.

Observatører

Sonja, Tau, Hugo, Jens, Jan, Orla og

Hanne

Blåvand Fuglestation  
Lørdag den 10.7 1976

Vejrforhold 0400-0700: E 2 , 7/8 , dis  
1945-2100: W 2 , 6/8 , god sigt

Observationer Lom sp. 1 S, Gravand 53 S, Fløjlsand 7 S, Sortand  
0400-0700 358 N + 167S, Ederfugl 11 S, Strandskade 3 N + 86  
S, Lille Kobbersneppe 7 S, Islandsk Ryle 12 S,  
Alm. Kjove 1 S, HF-terne 12 N + 4 S, Fjordterne  
2 N, Havterne 6 S

1945-2100 Lom sp. 2 S, Gravand 48 S, Fløjlsand 1 N, Sortand  
han/3 N, usp./20 S, Strandskade 11 S, Alm. Ryle  
4 S, Alm. Kjove (mørk fase) 1 S, Svartbag ad/4 S,  
HF-terne 10 S, Fjordterne 15 N, Havterne 11 N +  
3 S, Splitterne 4 S

Rastende måger og terner

0630-0645	Art/Antal	ad.	3.å	2.å	1.å	usp	total
	Svartbag	8	32	16	4	-	60
	Sildemåge	7	18	9	2	-	36
	Sølvmåge	39	32	53	7	-	131
	Stormmåge	73	-	33	-	-	106
	Hættemåge	9	-	2	-	-	11
	Ride	126	-	-	-	-	126
	Havterne	43	-	23	1	-	67
	Fjordterne	13	-	-	-	-	13
	Dværgterne	4	-	-	-	-	4
	Splitterne	23	-	13	-	-	36

Ekstrem ebbe - mange revler - fuglene stod passivt  
pudsende sig.

1930-1945	Art/Antal	ad.	3.å	2.å	1.å	usp	total
	Svartbag	23	32	19	7	-	81
	Sildemåge	27	21	24	12	-	84
	Sølvmåge	37	22	42	3	-	104
	Stormmåge	42	18	19	12	-	91
	Hættemåge	11	-	7	3	-	21
	Ride	187	-	-	-	-	187
	Fjordterne	37	-	-	-	-	37
	Havterne	103	-	-	-	-	103
	Splitterne	16	-	-	-	-	16

Ekstrem ebbe, fuglene rastede på den yderste revle.

Bemærkninger Ingen - her sker sgu aldrig noget.....hmmmm.

Observatører Sonja, Tau, Jens, Jan, Hugo og

Hanne

Blåvand Fuglestation

Søndag den 11.7 1976

Vejrforhold

0400-0700: N 4 , 8/8 , god sigt  
1945-2115: N 2-3 , 4/8 , god sigt

Observationer

0400-0700

Lom sp. 10 S, Sule 2.å/ 1 N, usp./1 S, Gravand  
34 N + 34 S, Gråand han/1 S, hun/1 S, Sortand han/  
46 N + 91 S, hun/66 N + 132 S, usp./144 N + 494 S,  
Strandskade 47 S, Lille Regnspove 2 S, Rødben 1 S,  
Almindelig Ryle 3 S, Almindelig Kjøbe usp./ 1 S,  
Fjordterne ad./2 N + 2 S, usp./ 4 N + 1 S, Havterne  
ad./1 N, usp./3 N + 1 S, Splitterne 2.å/2 S, ad./  
4 S, usp./4 N + 8 S, Dværgterne 3 N, Fløjlsand 2 S

1945-2115

Sortand 40 N + 10 S, Strandskade 36 S, Lille Kob-  
bersneppe 4 S, Stor Præstekrave 2 R, HF-terne 6 N  
+ 13 S, Splitterne 5 N + 2 S,

Rastende måger og ternier

0630-0700

Art/Antal	3.å	2.å	1.å	ad.	usp.	total
Svartbag	47	31	18	15	-	111
Sildemåge	40	48	14	26	-	128
Sølvmåge	21	47	-	65	-	133
Stormmåge	-	42	-	82	-	124
Hættemåge	-	3	3	14	-	20
Ride	<del>152</del>	-	-	152	-	152
Havterne	-	35	-	168	-	203
Fjordterne	-	11	-	39	-	50
Splitterne	-	11	-	23	-	34

Flod/ebbe, Hættemågerne + enkelte HF-ternier  
fouragerende aktivt mellem revlerne.

1930-1945

Art/Antal	ad.	3.å	2.å	1.å	usp.	total
Svartbag	12	47	32	-	-	98
Sildemåge	7	19	2	-	-	28
Sølvmåge	52	21	37	-	-	110
Stormmåge	11	1	12	-	-	23
Hættemåge	3	-	-	-	-	3
Ride	197	-	-	-	-	197
HF-terne	211	-	-	-	-	211
Splitterne	17	-	1	-	-	18

Ekstrem ebbe - mange revler, Stormmågerne meget  
aktivt fouragerende og svømmende mellem revlerne.

Observatører

Sonja, Tau, Jens, Jan, Hugo, Orla og

Hanne.

Blåvand Fuglestation  
Mandag den 12.7 1976

Vejrforhold 0400-0700: NNW 5 , 8/8 , dis  
1945-2115: NNE 2 , 3/8 , god sigt

Observationer  
0400-0700 Lom sp. 4 S, Sule 2.å/3 N + 1 S, Gravand 6 S, Grå-  
and hun/ 2 S, Sortand han/17 N + 21 S, hun/45 N +  
40 S, usp./286 N + 282 S, Toppet Skallesluger hun/  
3 N, han/1 S, Strandskade 3 N + 27 S, Stor Præste-  
krave 3 R, Lille Regnspove 4 S, Rødben 1 S + 1 R,  
Almindelig Kjove (mørk fase) 1 N, HF-terne 10 S,  
Fjordterne 1 S, Havterne 2 S, Splitterne ad/4 S +  
usp./16 S, Alk 1N

1945-2115 Gravand 107 S, Sortand 19 N + 45 S, Strandskade  
23 S, Stor Præstekrave 2 R, Almindelig Ryle 6 S +  
1 R, HF-terne 4 N + 44 S, Splitterne 13 S,

Rastende måger og terner

<del>1930-1945</del>	Art/Antal	ad	3.å	2.å	1.å	usp.	total
0645-0700	Svartbag	11	47	22	3	-	83
	Sildemåge	22	9	43	-	-	74
	Sølvmåge	7	3	23	-	-	33
	Stormmåge	39	-	19	-	-	58
	Hættemåge	5	-	-	1	-	6
	Ride <del>210</del>	210	-	-	-	-	210
	Havterne	137	-	-	-	-	137
	Fjordterne	21	-	-	-	-	21
	Dværgterne	3	-	-	-	-	3
	Splitterne	14	-	3	-	-	7

Flod/ebbe - mange revler - fuglene noget urolige.

1930-1945	Art/Antal	ad	3.å	2.å	1.å	usp.	total
	Svartbag	3	27	9	-	-	39
	Sildemåge	5	19	29	-	-	53
	Sølvmåge	11	-	21	-	-	32
	Stormmåge	18	-	9	-	-	27
	Hættemåge	2	-	-	1	-	3
	Ride	77	-	-	-	-	77
	Havterne	79	-	-	-	-	79
	Fjordterne	12	-	-	-	-	12
	HF-terne	121	-	-	-	-	121
	Dværgterne	1	-	-	-	-	1
	Splitterne	17	-	1	-	-	18

Ekstrem ebbe - mange revler - mågerne passive  
mågerne aktivt fiskende mellem revlerne.

Observatører Sonja, Tau, Jens, Hugo, Jan, Orla og Hanne.

Blåvand Fuglestation  
Tirsdag den 13.7 1976

Vejrforhold 0400-0700: ØSØ 2 , 2/8 , god sigt (kl.645 ØSØ 4-5)  
1030-1245: SØ 3 , 3/8 , dis  
1945-2115: SSØ 2 , 7/8 , dis

Observationer

0400-0700

ups! Lappedykker sp. 1 S, Toppet Lappedykker 1 R, Sule 5.å/1 N, Fiskehejre 6 N, Dykand sp. 18 S, Gravand ad./19 S, usp./53 S, Troldand 3 N, Hvinand 10 S, Fløjlsand han/2 S, Sortand han/34 S, hun/33 S, usp./75 N + 418 S, Ederfugl han/6 S, hun/4 S, ad./3 S, juv./3 S, Toppet Skallesluger hun/7 S, usp./1 N + 9 S, Strandskade 43 S, Strandhjejle 1 S, Stenvender 12 S, Spove sp. 2 N, Stor Regnspove 4 R, Lille Regnspove 1 S, Lille Kobbersneppe 8 S, Rødben 1 N + 4 S + 1 R, Almindelig Ryle 352 S, HF-terne 8 N, Fjordterne ad./1 S, usp./4 S, Havterne 2 N + 2 S, Dværgterne 1 N + 2 S, Splitterne ad./2 S, juv./2 S, usp./2 N + 1 S, Stær 300 S (trækforsøg)

1030-1245

Sortand 6 S, Strandskade 3 S, Stor Præstekrave 1 N, Stenvender 4 S, Lille Regnspove 5 S, Lille Kobbersneppe 1 S, Almindelig Ryle 93 S, Rødben 24 S, HF-terne 19 S, Splitterne 10 S,

1945-2110

Sule 2-å/1 N, Fiskehejre 1 S, Gravand 58 S, Sortand 11 N + 60 S, Vader sp. 2 S, Strandskade 11 S + 2 R, Stor Præstekrave 1 R, Hjejle 6 S, Stor Regnspove 7 S, Lille Regnspove 1 S, Lille Kobbersneppe 20 S, Rødben 37 S, Hvidklire 2 S, Islandsk Ryle 10 S, Almindelig Ryle 25 S, + 1 R, Dværgmåge 2.å/1 R, HF-terne 23 S, Fjordterne 3 S, Havterne 15 S, Dværgterne 3 S, Splitterne 33 S,

Rastende måger og terner

0430-0445

Art/Antal	ad.a	3.å	2.å	1.å	usp.	total
Svartbag	4	1	2	-	-	7
Sildemåge	12	3	-	-	-	15
Sølvmåge	8	-	3	-	-	11
Stormmåge	54	-	7	-	-	61
Hættemåge	37	1	11	-	-	49
Ride	15	-	-	-	-	15
Splitterne	3	-	-	-	-	3
Havterne	62	-	1	-	-	63

Flod - 1/2 svømmende (store måger) p.gr.a. turister

1930-1945

Art/Antal	ad.	3.å	2.å	1.å	usp.	total
Svartbag	7	9	4	-	-	20
Sildemåge	11	5	3	-	-	19
Sølvmåge	9	-	4	-	2	15
Stormmåge	17	-	-	-	7	24
Hættemåge	5	-	-	1	-	6
Ride	66	-	-	-	-	66
Havterne	88	-	-	-	-	88
Fjordterne	27	-	-	-	-	27
Dværgterne	15	-	-	-	-	15

Flod/ebbe - fuglene passive på revlen.

Blåvand Fuglestation  
Onsdag d. 14.7 1976

Vejrforhold 0400-0700: SØ 3, 8/8, dis (kl. 0515 regn)

Observationer  
0400-0700 Gravand 69 S, GRÅand hun/13 S, Krikand 5 S,  
Fjølssand 8 S, SORTand han/23 S, han/13 S, usp./  
102 N + 1386 S + 5 R, Ederfugl 107 S, Toppet Skalle-  
sluger han/2S, hun/3 S, Strandskade 1 N + 71 S,  
Stor Præstekrave 1 S, Stenvender 2 S, Stor Regns-  
pove 5 S, Lille Regnsbove 1 S, Lille Kobbersneppe 10  
S, Rødben 50 S, Hvidklire 1 S, Ryle sp. 5 S, Islan-  
dsk Ryle 9 S, Almindelig Ryle 175 S, Sandløber 1 S,  
HF-terne ad./11 N + 21 S, usp./4 S, Fjordterne ad./  
1 N, usp./1 N, Havterne ad./6 N + 6 S, 1.å/1 S, ~~2.å/~~  
Dværgterne ad./5 S, Splitterne ad./3 S \* 31 N, 2.å/  
1 S, usp./1 S, Mur-sejler 5 S.

Rastende måger og tern

0645-0700	Art/Antal	ad.	3.å	2.å	1.å	usp.	total
	Svartbag	2	-	-	-	-	2
	Sildemåge	23	-	4	-	-	27
	Sølvmåge	-	-	-	-	-	-
	Stormmåge	36	-	-	-	-	36
	Hættemåge	4	-	-	1	-	5
	Ride	4	-	-	-	-	4
	Havterne	48	-	-	-	-	48
	Fjordterne	4	-	-	-	-	4
	Splitterne	26	-	21	-	-	47
	Dværgterne	1	-	-	-	-	1

Flod.Fuglene passive på stranden.

Rast ved stationen: Husrødstjert 1

Bemærkninger: Aftenobs! aflyst på grund af Hannomags "fødsdag", des-uden fik vi langt om længe en ordentlig regnskylle, mærkeligt nok at det skulle være netop på hendes "fødsdag". Aftenen gik med fortæring af en afsindig lækker dyreballe, som Taudun, Sonjazz og Bent Black Jack havde spenderet, og som Orla "Supermand" havde tilberedt mesterligt. Tillige kværnedes vi  $\frac{1}{2}$  l. rød-og hvidvin.

Extrabemærkning: Efter få glas rødvin, et par bajere og en tur med "himmelexpressen", var "Supermand" pludselig 100 mill. lysår væk. Han nåede akkurat sin seng, inden han "gik i brædderne". Her lå han og ævlede om en ~~10~~ km. lang tur i en skov på en hestevogn fuld af vasketøj, sammen med Tau.

Fødselsdags-gæster. Hannomag, Orla "Supermand", Bent Black Jack, Taudun, Sonjazz, Jens Lyn (lås), Jabbe Bryste Holder, Hugo von Slattenskid.

Blåvand Fuglestation  
Torsdag den 15.7 1976

Vejrforhold 0400-0700: SW 2-3 , 2/8 , god sigt  
1330-1500: W-SW 2 , 0-1/8 , god sigt  
1930-2100: SSW 2-3 , 1/8 , god sigt

Observationer

0400-0700

Lom sp. 1 N, Sortand han/1 N + 29 S, hun/6 N + 26 S, usp./266 N + 365 S, + 11 R, Ederfugl juv./15, usp./17 S, Toppet Skallesluger hun/1 S + 1 N, Strandskade 1 R, Stor Præstekrave 1 R, Lille Regnspove 29 S, Lille Kobbersneppe 9 S, Rødben 4 S, Sandløber 1 S, Dværgterne 11 R, Splitterne 45 S, Alk 1 S, Hvid Vipstjert 2 R

1330-1500

Sule 1 S, Strandskade 5 S, Lille Regnspove 1 S, Lille Kobbersneppe 1 S, Rødben 4 S, Islandsk Ryle 64 S, Almindelig Ryle 16 S, Sandløber 13 S, Ride 30 S + 20 R, Dværgterne 1 R

1930-2110

Sule usp. 1 N + 1 R, 2-å/1 N, Gravand ad./50 S, Hvinand han/1 S, hun/2 S, Sortand 24 N + 20 S, Strandskade 9 S, Stor Præstekrave 4 S, Stor Regnspove 1 S, Lille Regnspove 5 S, Lille Kobbersneppe 16 S, Rødben 28 S, Islandsk Ryle 50 S, Almindelig Ryle 42 S, Sandløber 6 S, Hf-terne 196 S, Havterne 4 S, Dværgterne 2 S, Splitterne 13 S

Rastende måger og tern

0700-0715

Ingen p.gr.a turister

1915-1930

Ingen

Observatører

Sonja, Tau, Jens, Hugo, Jan, Peter Eriksen, Orla og Hanne

Blåvand Fuglestation  
Fredag den 16.7 1976

Vejrforhold

0400-0700: SSØ 3, 7/8, dis.  
1000-1100: SSØ 2, 3/8, dis.  
1930-2030: NNW 1, 8/8, meget diset.

Observationer

0400-0700

Sule 2.å/1 N + 5.å/1 N, Toppet Lappedykker 1 N, Gravand 10 S+ ad./31 S + juv./5 S, Gråand hun/2 S, Bjergand 1 S, Sortand usp./92 N + hun/3 N, han/10 S hun/7 S, usp./50 S, Toppet Skallesluger han/1 S + hun/10 S, Strandskade 1 N + juv./2 S, ad./9 S, usp./88 S, Stor Præstekrave 3 S, Hvidbrystet Præstekrave 1 S, Almindelig Hjejle 13 S, Stenvender 9 S, Stor Regnspøve 3 S, Lille Regnspøve 16 S, Lille Kobbersneppe 12 S, Rødben 90 S, Hvidklire 6 S, Islandsk Ryle 73 S, Dvärgryle 1 S, Alminde.Ryle 206 S, + 2 R, Krumnæbbet Ryle 10 S, Ride 4 S, Fjordterne 2.å./1 S, Dvärgterne 6 S, Sandløber 18 S + 8 R, Splitterne ad./2 N + 4 N, 2.å./1 S + ad./5 S + 2 S.

1000-1100

Sortand hun/1 N, usp./10 N, han/15 S, hun/10 S, usp./150 S, Strandskade 3 S, Almindelig Hjejle 1 S, Stenvender 2 S, Stor Regnspøve 4 S, Lille Regnspøve 8 S, Lille Kobbersneppe 18 S, Rødben 4 S + 1 R, Hvidklire 3 S, Islandsk Ryle 18 S, Sandløber 10 S.

1930-2030

Toppet Skallesluger 3 S, Almindelig Kjove usp./ 1 R, Strandskade 22 S, Lille Kobbersneppe 33 S, Rødben 57 S, Klire sp./1 S, Islandsk Ryle 15 S, Almindelig Ryle 1 S, Sandløber 3 S, Hf-terne 3 S, Havterne 57 S

Rastende måger og terner

0700-0715

Flod - ingen måger eller terner p. gr. a. turister.

1915-1930

Flod- ingen måger eller terner p.gr. a. turister.

Rast

Stationen: Husrødstjert 1  
Bynkefugl adskillige ex.  
Stær 250 juv. R  
Blåvand radio: Lille Korsnæb 4  
Tårnfalk 1

Bemærkninger

Under aftenobs. fandt vi en ung lomvie som blev ~~br~~ bragt med hjem, fuglen fejlede tilsyneladende ikke noget,

Observatører

Sonja Svendsen, Tau Rasmussen, Hugo Tengstedt, Jens Dithmarsen, Jan Blichert-Hansen, Peter Eriksen, Torben Evald, Orla Balslev Jensen og

Hanne Secher Henriksen

Blåvand Fuglestation  
Lørdag den 17.7. 1976

Vejrforhold 0400-0700: SW 1 , 8/8 , dis  
1930-2100: NNW 2 , 7/8 , god sigt

Observationer 0400-0700 Fiskehejre 2 S, Sortand han/4 S, hun/ 1 S, usp./  
24 S, Ederfugl 3 S, Toppet Skallesluger usp./3 N,  
Strandskade 5 S + 10 R, Strandhjejle 8 S, Sten-  
vender 20 S, Lille Rgnspove 4 S, Lille Kobbersnepper  
28 S, Rødben 11 S, Ryle sp.3 S, Islandsk Ryle 8 S,  
Almindelig Ryle 48 S, Sandløber 2 S, Havterne 11 S,  
Splitterne 2 S

1930-2100 Edefugl hun/3 S, Strandskade 21 S, Almindelig Ryle  
2 S, HF-terne 11 S, Splitterne 17 S

Rastende måger og terner

0700-0715	Art/Antal	3.å	2.å	1.å	ad.	usp.	total
	Svartbag	-	2	-	-	-	2
	Sildemåge	3	5	-	27	-	35
	Sølvmåge	4	7	-	23	-	34
	Stormmåge	-	1	-	137	-	138
	Ride	7	-	-	7	-	7
	Hættemåge	-	-	-	2	-	2
	Splitterne	-	1	3	10	-	14
	Havterne	-	-	-	2	-	2

Flod - ingen revler. Mågerne og ternerne stod på en tange. Før optællingen flere Svartbage, men en ravsamler lavede ravage. Enkelte Stormmåger og begge Hættemåger bødende.

1915-1930 Ingen måger.

Observatører Sonja Sævendesen, Tau Rasmussen, Hugo Tengstedt, Jens Dithmarsen, Jan Blichert-Hansen, Peter Eriksen, Torber Ewald, John Faldborg, Orla Balslev Jensen  
Hanne Secher Henriksen

Blåvand Fuglestation  
Søndag den 18. juli 1976

Vejrforhold : 0400-0700 : Projektet strøget  
1930-2100 : NNW 3, 3/8, sigt: fe' mand

Observationer : Gravand usp. 18 S, Strandskade 71 S + 4 N, Stenvender 1 S,  
1930 - 2100 Alm. Ryle 1 S, Møllehvader sp. 3 S, Dværghmåge 2.å/1 S, Ride  
ad. 10 S + 5 N/ usp./ 6 S, HF-terne usp. 33 S + 3 N, Havter-  
ne ad. 5 S, Dværghterne usp. 4 S

Rastende Måger og Terner:

0700 - 0715	<u>Art/Antal</u>	<u>ad.</u>	<u>3.å</u>	<u>2.å</u>	<u>1.å</u>	<u>usp.</u>	<u>total</u>
	Svartbag	-	-	-	-	-	0
	Sildemåge	5	-	1	-	-	6
	Sølvmåge	9	1	2	-	-	12
	Stormmåge	25	-	-	-	-	25
	Hættemåge	-	-	-	-	-	osse 0
	Ride	3	-	-	-	-	3
	Havterne	10	-	-	-	-	10
	Splitterne	6	-	-	1	-	7

Flod. Ingen revler. Passive. Enkelte turister.

1930 : Nul Måger

Rast iøvrigt : Husrødstjert 1

Bemærkninger : De tre fyre(r) fra Vordingborg tog hjem tidligt imorges uden vi hverken så eller hørte en skid til dem. Det var vist et eller andet med os, eller St. de ikke rigtig kunne klare; de ville vist hjem under deres mors skårter.  
Jens skred osse idag og der var osse nogen flere der skred, og jeg skred osse, men det var altså kun for at gå ned og kigge på de sørgelige rester af huldue-reden, som var blevet jordet (vandet!) af en tom ølflaske som sad i indgangen (der var altså ingen due derinde).

Observatører : Orla, Hanne, Torben, Tau og Sonja

For Hanne:  
Faldborg



Blåvand Fuglestation  
Mandag den 19.7 1976

Bemærkninger

Spøttet sæl 1. Mens jeg var på Skallingen gik John ned for at kigge på damer og fugle på Stranden. Af den første slags var der ikke rigtigt noget at kigge på (sagde han) derefter måtte han jo kigge lidt på fuglene, hvilket gav det resultat, at han bemærkede, at 40-50 (ad. + 2-års) Splitterner (ud af 150 - 200) var ringmærkede.

Observatører

Nu kun Tau, Sonja, Torben, John, Orla og

Hanne.

Blåvand Fuglestation  
Tirsdag den 20.7 1976

<u>Vejrforhold</u>	0400-0700: WSW 4 , 8/8 , meget dis og regn 1930-2100: WNW 3-4 , 7/8 , god sigt
<u>Observationer</u> 0400-0700	Strandskade 1 N + 24 S, Stor Præstekrave 1 R, Stenvender 3 S, Lille Kobbersneppe 2 S, Islandsk Ryle 5 S, Almindelig Ryle 24 S, Havterne 8 Ad. + 2.å/2 N, Splitterne ad/2 N, usp./2 N,
1930-2100	Gravand ad/9 S, Sortand 30 N + 201 S, Ederfugl hun/2 S, Strandskade 1 N + 14 S, Islandsk Ryle 2 S, Sandløber 2 S, Almindelig Kjove (mørk fase) 1 S, Ride ad/14 S + 41 N, 2.å/1 S + 1 N, usp./1 N, HF-terne 3 N * 92 S, Havterne ad/40 S, 1.å/2 S, Splitterne ad/14 S, 2.å/5 S, 1.å/1 S, usp./10 S,
<u>Rastende måger og tern</u> 0700-0715	Ingen måger
1915-1930	Ingen måger
<u>Bemærkninger</u>	Ingen
<u>Observatører</u>	Tau, Sonja, John, Torbén, Orla og Hanne

Blåvand Fuglestation  
Onsdag den 21.7 1976

Vejrforhold 0400-0700: SSE 2-3 , 8/8 , god sigt  
1930-2100: NNW 4-5 , 5/8 , god sigt

Observationer  
0400-0700 Sule 2.å/1 N, Sortand 32 N + 121 S, Toppet Skalle-  
sluger han/1 N, Strandskade 1 N + 5 S, Stor Præste-  
krave 1 R, Stor Regnspove 1 N, Almindelig Ryle 4 R,  
Sandløber 7 R + 4 S, Almindelig Kjove usp./1 N,  
HF-terne 49 N, Fjordterne ad./1 N, Havterne ad./  
29 S, usp/4 S, Dværgterne ad./2 N + 1 S, Splitterne  
ad/30 S, 1.å/13 S, 2.å/18 S

1930-2100 Gravand 1 S, Sortand 14 S, Ederfugl hun/10 S,  
Strandskade 35 S, Ride ad/15 N, usp/1N + 4 S, HF-  
terne 1 N + 92 S, Splitterne 2 N + 10 S, ad/7 S,

Rastende måger og terner

0700-0715	Art/Antal	ad	3.å	2.å	1.å	usp	total
	Svartbag	6	5	3	1	-	15
	Sildemåge	26	3	3	2	-	34
	Sølvmåge	17	-	9	-	-	26
	Stormmåge	52	-	22	-	-	74
	Hættemåge	6	-	-	4	-	10
	Ride	41	-	2	-	-	43
	Havterne	30	-	-	-	-	30
	Fjordterne	2	-	-	-	-	2
	Dværgterne	1	-	-	-	-	1
	Splitterne	36	-	27	44	-	107
	Gråmåge	-	1	-	-	-	1

Flpd - mågerne passive på stranden.

1915-1930 Ingen måger og terner på stranden.

Bemærkninger

Færdig som observatør - men selvfølgelig bliver jeg her lidt endnu.....jeg mener når man nu endelig har fundet et sted hvor man trives, kan man ligeså godt blive her så længe som muligt.....og så har man ovenikøbet fået tilbudt en stilling herovre - hos en plantefarver - så det skulle dælme ikke undre mig om jeg pakker mine ting og flytter herover.....hvad søren har man at blive på Sjælland efter??????

Observatører

Tau Rasmussen, Sonja Svendsen, John Faldborg, Torben Evald, Orla Balslev Jensen og  
Hanne Secher Henriksen.

**Blåvand Fuglestation**  
**Torsdag den 22. juli 1976**

Vejrforhold : 0415-0715: N 5, 8/8, god sigt  
 1930-2100: NNW 4-5, 4/8, god sigt

Observationer : Sortand han/ 2 S, hun/ 9 S, usp./ 212 S, Ederfugl hun 3 S,  
 0415 - 0715 Strandskade 70 S + 1 N, Hættemåge ad./ 3 S + 1 N, 1.å/ 1 N,  
 Ride ad./ 10 S + 30 N, 2.å/ 2 S + 5 N, HF-terne ad./ 2 N, usp.  
 1 S + 17 N, Dværgerterne usp. 1 N, Splitterne usp. 13 S + 3 N

1930 - 2100 : Gravand han/ 3 S, hun/ 7 S, Sortand usp. 13 S + 6 N, Strand-  
 skade 21 S, Lille Regnspove hørt, Hættemåge ad./ 1 S + 1 N,  
 Ride ad./ 6 S + 55 N, 2.å/ 6 N, Havterne ad./ 25 S + 12 N,  
 1.å/ 1 S, usp./ 27 S + 2 N, Fjordterne 1.å/ 1 S, HF-terne usp.  
 38 S, Splitterne ad./ 11 S + 8 N, 2.å/ 1 N, 1.å/ 1 S, usp./  
 18 S

Rastende Måger og Terner:

0710 - 0720	Art/Antal	ad.	3.å	2.å	1.å	usp.	total
	Svartbag	15	8	5	2	-	30
	Sildemåge	22	6	5	2	-	35
	Sølvmåge	90	-	20	60	-	170
	Stormmåge	24	-	10	-	-	34
	Ride	55	-	9	-	-	64
	Havterne	17	-	-	-	-	17
	Splitterne	32	-	-	-	-	32

Flod. Passive å a strand (ca. 80 store måger på revlerne).  
 Een turist.

Rastende småkræ : Bøhhh

Bemærkninger : Hold da fast hvor vi blev invaderet idag, sent på eftermiddage  
 n kom Michael, Peter, Viggo og Bitten fra Solrød Strand, og hen  
 på aftenen ankom Ulrik og Christian fra Ordrep...han sagde  
 Hej Fans da han ankom, ham Christian der.

Observatører : Tau, Sonja, Orla, Hanne og Torben, og så er jeg startet som obser  
 igen.....hjælp

Faldborg

Blåvand Fuglestation  
Fredag den 23. juli 1976

Vejrforhold : 0415-0545 : WNW 4, 7/8, sigt god  
0545-0715 : WNW 3, do., do..  
1930-2100 : W 3, do., do..

Observationer : Lom sp. 1 S, Sortand han/ 1 S + 1 N, usp./ 29 S + 199 N, Ederfugl han usp./ 1 S, hun/ 3 S, Strandskade 27 S, Storspove 1 R-N, Ll. Kobbersneppe 1 S, Mudderklire 1 S, Almindelig Ryle ad. 9 S, Sandløber ad. 1 S, Almindelig Kjøve usp. 1 N, Hættemåge ad./ 4 S, 2.å/ 1 S + 5 N, Ride ad./ 36 N, 2.å/ 1 S + 6 N, Havterne ad./ 2 S + 9 N, 1.å/ 1 N, HF-terne usp. 6 S + 34 N, Dværgterne usp. 3 N-S + 3 N, Splitterne ad./ 12 S + 44 N, 2.å/ 1 S + 2 N, 1.å/ 3 S + 2 N, usp./ 23 S + 220 N

1930 - 2100 : Sortand han/ 7 S, hun/ 1 S, usp./ 95 S + 5 N, Toppet Skallesluger usp. 2 S, Strandskade 6 S, Lille Kobbersneppe 1 S, Isl. Ryle 25 S, Alm. Ryle 12 S, Ride ad./ 8 N + 6 N-R, 2.å/ 10 N-R, Havterne ad./ 51 S, 1.å/ 2 S, usp./ 16 S, HF-terne ad./ 35 S, usp./ 91 S + 21 S-R, Splitterne ad./ 9 S + 5 N, 2.å/ 3 S, 1.å 4 S, usp./ 9 S + 2 N

Rastende Måger og Terner:

0710 - 0725	Art/Antal	ad.	3.å	2.å	1.å	usp.	total
	Svartbag	5	5	8	-	-	18
	Sildemåge	64	1	3	3	-	71
	Sølvmåge	44	2	9	2	-	57
	Stormmåge	48	x-	6	1	-	55
	Hættemåge	15	-	1	2	-	18
	Ride	44	-	7	-	-	51
	Havterne	13	-	1	1	-	15
	Fjordterne	2	-	1	-	-	3
	Dværgterne	-	-	-	-	3	3
	Splitterne	35	-	6	9	155	205

Ebbe/Flod. Alle passive på den eneste revle. Nul turister.

1915 - 1930	Art/Antal	ad.	3.å	2.å	1.å	usp.	total
	Svartbag	6	1	2	-	-	9
	Sildemåge	45	11	3	1	-	60
	Sølvmåge	21	-	3	1	-	25
	Stormmåge	76	-	2	1	-	79
	Hættemåge	18	-	1	2	-	21
	Ride	18	-	15	-	-	33
	Havterne	74	-	-	2	-	76
	Splitterne	67	-	1	12	-	80

Ebbe/Flod. Alle passive på revlerne. Tilflyvning af HF-terner fra N (Kl. 1730 ca. 500 ternere; Split/HF)

Skallingen : Atlingand 1, Skeand 1, Strandskade 250, Stor Præstekrave 6, Stenvender 2, Dobbeltbekkasin 2, Storspove 8, Lillespove 1, Rødben 25, Hvidklire 30, Mudderklire 4, Islønder 20, Alm. Ryle 20, Klyde 5....Flod/Ebbe. Ved Christian & Ulrik

Bemærkninger : Hen ad aften ankom Henrik Boeg med en dame. Han skal vistnok være gratist sommerferien ud.  
Kære Lille Orla har købt en ny kikkert og han er så søm over den at han render rundt med den hele dagen under armen, og pudser den mindst 15 gange/dag.

John Faldborg Andersen.

Blåvand Fuglestation  
Lørdag den 24. juli 1976

Vejrforhold : 0415-0715: W 3-4, 3/8, sigt: god  
1930-2100: NW 2-3,4/8, do..

Observationer : Gravand usp. 5 S, Krikand usp. 2 S, Sortand han/ 2 N, usp./ 36  
0415 - 0715 S + 43 N, Ederfugl hun/ 5 S, Toppet Skallesluger han 1 S, Strand-  
skade 87 S + 4 N + 3 R, Stenvender 8 S, Småspove 1 S, Mudder-  
klire 1 S-R, Isl. Ryle 3 S, Alm. Ryle 23 S + 8 R-S, Sandløber  
8 S + 4 S-R, Hættemåge ad./ 6 S, 1.å/ 4 S, Ride ad./ 4 S, 2.å/  
2 S, Fjordterne ad./ 2 S, Havterne ad./ 70 S + 4 N, 1.å/ 13 S,  
usp./ 51 S, HF-terne usp./ 64 S + 6 N, Splitterne ad./ 25 S +  
3 N, 1.å/ 5 S, usp./ 26 S + 1 N

1930 - 2100 : Gravand usp. 3 S, Sortand usp. 157 S + 9 N, Ederfugl usp. 4 N,  
Strandskade 46 S, Lille Regnspove 1 S, Havterne ad./ 9 S, 1.å/  
2 S, usp./ 61 S, HF-terne usp./ 63 S, Splitterne usp./ 65 S +  
3 N

Rastende Måger og Terner:

0715 - 0745	Art/Antal	ad.	3.å	2.å	1.å	usp.	total
	Svartbag	-	-	-	2	-	2
	Sildemåge	6	-	5	-	-	11
	Sølvmåge	28	2	-	3	-	33
	Stormmåge	23	-	2	-	-	25
	Hættemåge	6	-	-	-	-	6
	Ride	9	-	-	-	-	9
	Fjordterne	-	-	-	-	-	-
	Havterne	37	-	-	12	-	49
	Splitterne	15	-	-	28	-	43

Flod/Ebbe. Alle passive langt mod syd.

1915 - 1930	Art/Antal	ad.	3.å	2.å	1.å	usp.	total
	Svartbag	3	1	8	-	-	12
	Sildemåge	30	2	3	3	-	38
	Sølvmåge	35	3	22	6	-	66
	Stormmåge	11	-	-	-	-	11
	Hættemåge	16	-	-	-	-	16
	Ride	6	-	-	-	-	6
	Havterne	150	-	1	6	-	157
	Splitterne	55	-	12	-	-	67

Flod/Ebbe. Ingen bemrk.

Observatører : Hanne, Orla (som ikke er hjemme), Torben, Birgitte, Henrik, Ulrik,  
Christian, Tau, Sonja og me søl

jfa

Blåvand Fuglestation  
Søndag den 25. juli 1976

Vejrforhold : 0415-0715: NW 3-4, 4/8, sigt: god  
1930-2100: NNW 2, do., do..

Observationer : Anas sp. 1 S, Sortand han/ 8 S + 7 N, hun/ 4 S, usp./ 44 S +  
0415 - 0715 21 N, Ederfugl han usp./ 7 S, Strandskade 428 S + 1 N, Stor  
Præstekrave 2 R, Stenvender 1 N-R, Lille Kobbersneppe 1 S,  
Hvidklire hørt, Mudderklire 1 R, Isl. Ryle 2 S, Alm. Ryle 1  
S + 1 R, Sandløber 1 S + 2 R, Fjordterne ad./ 2 S, Havterne  
ad./ 29 S + 6 N, l.å/ 4 S + 1 N, usp./ 5 S + 3 N, HF-terne  
usp./ 59 S + 35 N, Splitterne ad./ 42 S + 12 N, l.å/ 15 S +  
5 N, usp./ 38 S + 74 N, Gråsiken 5 ude at vende

1930 - 2100 : Strandskade 132 S, Lille Regnspeve 7 S + 2 S-N, Lille Købber  
sneppe 2 R, Hvidklire 1 S, Mudderklire 1 S, Isl. Ryle 6 S,  
Alm. Ryle 4 S, HF-terne usp./ 66 S, Splitterne ad./ 17 S,  
l.å/ 1 S

Rastende Måger og Terner:

0545 - 0615	Art/Antal	ad.	3.å	2.å	1.å	usp.	total
	Svartbag	2	1	2	-	-	5
	Sildemåge	14	1	5	1	-	21
	Sølvmåge	33	7	2	4	-	46
	Stormmåge	71	-	3	-	-	74
	Hættemåge	5	-	-	1	-	6
	Ride	8	-	2	-	-	10
	Fjordterne	1	-	-	-	-	1
	Havterne	9	-	-	-	-	9
	Splitterne	4	-	-	1	-	5

Ebbe. Ternerne meget aktive; især Splitterne. Længere mod syd  
rastede 230 usp. måger og 60 HF. 3-4 turister

0715 - 0730 : Ingen optælling

1915 - 1930	Art/Antal	ad.	3.å	2.å	1.å	usp.	total
	Svartbag	3	2	-	3	-	8
	Sildemåge	9	2	2	3	-	16
	Sølvmåge	59	9	11	16	-	85
	Stormmåge	32	-	-	-	12	44
	Hættemåge	4	-	-	1	-	5
	Ride	11	-	-	-	-	11
	Fjordterne	2	-	-	-	-	2
	Havterne	23	-	-	-	-	23
	Dværgterne	4	-	-	-	-	4
	Splitterne	137	-	23	19	-	179

Ebbe. Mange revler. Alt pass. undtagen Splitterner.

Skallingen  
1330 - 2000

: Fiskehøjre 23, Krikand 1, Skeand 3, Hedehøj 1 han, Tårnfalk  
4, Strandskade 150, Vibe 14, Stor Præstekrave 4, Højle 2,  
Stenvender 1, Dobb. Bekkasin 1, Storspeve 1, Ll. Regnspeve 3,  
Ll. Kobbersneppe 15, Tinksmed 1, Rødben 13, Hvidklire 94,  
Mudderklire 14, Isl. Ryle 4, Dværgryle 3, Temmincksryle 8,  
Alm. Ryle 320, Klyde 9, Svartbag usp./12, Sølvmåge usp./150,  
Stormmåge usp./330, Hættemåge usp./100, Dværgterne usp./ 5,  
Stenpikker 4, Gråsiken 2, Gul Vipstjert 1, Star 350  
.....og dette ved Henrik og Birgitte.

P.S.

I nattens løb (hmm) hørtes flere ss-ere og hvidklire og terner

FALDBORGGGGGGGGGG

Blåvand Fuglestation  
Mandag den 26. juli 1976

Vejrforhold : 0415-0715 : N 4 aftagende, 7/8, regnbyge, sigt: god  
1950-2045 : N 5, 5-8/8, sigt: god

Observationer  
0415 - 0715 : Gravand han/2 S, hun/1 S, juv./1 S, Sortand han/4 S, hun/ 3 S, usp./ 25 S + 43 N, Ederfugl han usp./ 1 S, hun/ 5 S, Strandskade 201 S, St.Præstekrave 3 S, Hjejle 1 S, Stenvender 3 S, Stor Regnspove 1 S, Isl. Ryle 2 S, Alm. Ryle 12 S + 1 N-R, Sandløber 15 S + 1 N-R, Almindelig Kjove lys/ 1 N-S, usp./ 1 N Hættemåge ad./ 1 S, Ride ad./ 4 S, 2.å/ 1 S + 1 N, Fjordterne ad./ 3 N, 1.å/ 1 S, Havterne ad./ 10 S + 6 N, 1.å/ 2 S + 1 N, HF-terne usp./ 123 S + 51 N, Splitterne ad./ 20 S + 17 N, 1.å/ 7 S + 4 N, usp./ 21 S + 42 N

1950 - 2045 : Sortand usp./ 20 S, Strandskade 25 S, Mudderklire 1 S, Hættemåge ad./ 9 S, 1.å/ 2 S, Fjordterne ad./ 2 S, Havterne ad./ 2 S, HF-terne usp./ 122 S, Splitterne ad./ 3 S, 1.å/ 1 S, usp./ 26 S

Rastende Måger og Terner:

0635n- 0720	Art/Antal	ad.	3.å	2.å	1.å	usp.	total
	Svartbag	13	4	7	2	-	26
	Sildemåge	41	6	10	4	-	61
	Sølvmåge	36	7	11	3	-	57
	Stormmåge	80	-	2	1	-	83
	Hættemåge	8	-	-	1	-	9
	Ride	31	-	16	-	-	47
	Fjordterne	15	-	1	1	-	17
	Havterne	51	-	-	4	-	55
	Dværgterne	1	-	-	-	-	1
	Splitterne	17	-	-	5	-	22
	Gråmåge hovsa	-	-	1	-	-	1

Ebbe. En del terner stadig aktive, resten passivt hensløvende.

1915 - 1950	Art/Antal	ad.	3.å	2.å	1.å	usp.	total
	Svartbag	4	-	1	-	-	5
	Sildemåge	67	2	2	1	-	72
	Sølvmåge	75	2	2	2	-	81
	Stormmåge	88	-	-	2	-	90
	Hættemåge	6	-	-	1	-	7
	Ride	27	-	8	-	-	35
	Fjordterne	50	-	4	2	50	106
	Havterne	65	-	-	3	50	118
	Splitterne	15	-	-	2	11	28

Extremt ebbe. En del terner aktive, andet passivt. Manne turister

Skallingen  
1330 - 1930

: Fiskehejre 23, Krikand 3, Skeand 3, Tårnfalk 2, Strandskade 250, Vibe 15, Stor Præstekrave 14, Strandhjejle 5, Hjejle 1, Stenvender 18, Dobb. Bekkasin 2, Storspove 250, Ll. Spove 300, Ll. Kobbersneppe 40, Svaleklire 4, Rødben 80, Sortklire 1, Hvidklire 180, Mudderklire 11, Isl. Ryle 1, Alm. Ryle 6-7000, Dværgryle 2, Temmincksryle 2, Brushane 2, Klyde 10. Højvande, og turen gjort af Ulrik og Christian!!!!

Andet

: Lidt Mudderklirer, Hvidklirer, Strandskader og ryler i nattens løb....igen.

John Faldberg Andersen.

Blåvand Fuglestation  
Tirsdag den 27. juli 1976

Vejrforhold : 0415-0715: N 5, 5-7/8, god sigt  
1930-2100: WNW 5-6, 8/8, do..

Observationer : Bjergand han/ 1 S, Sortand han/ 11 S + 3 N, hun/ 6 S + 1 N,  
0415 - 0715 usp./ 253 S + 23 N, Strandskade 30 S, Stenvender 1 S, Rødben  
1 S-R, Hvidklire hørt, Isl. Ryle 1 S, Alm. Ryle 1 S + 1 S-R,  
Sandløber 1 R, Almindelig Kjove mørk/ 1 N, usp./ 1 N, Hættemåge  
ad./ 6 S, l.å/ 2 N, Ride ad./ 3 S, Fjordterne ad./ 4 S  
+ 7 N, l.å/ 3 N, Havterne ad./ 11 S + 11 N, l.å/ 7 S + 3 N,  
HF-terne usp./ 52 S + 122 N, Splitterne ad./ 19 S + 6 N, l.å/  
1 S, usp./ 2 S + 1 N

1930 - 2100 : Sortand han/ 2 N, usp./ 9 N, Ederfugl hun/ 3 S, Stor Præste-  
krave 2 S, Isl. Ryle 12 S, Alm. Ryle 2 S, Sandløber 4 S,  
Almindelig Kjove mørk/ 1 S, Storkjove 1 N, Hættemåge ad./ 4 S,  
Ride ad./ 2 S + 1 N, Fjordterne ad./ 14 S, l.å/ 1 S, Havterne  
ad./ 40 S, l.å/ 6 S, usp./ 4 S, HF-terne usp./ 79 S + 3 N,  
Splitterne ad./ 18 S, l.å/ 1 S

Rastende Måger og Terner:

0715 - 0815	Art/Antal	ad.	3.å	2.å	1.å	usp.	total
	Svartbag	7	2	4	3	-	16
	Sildemåge	71	2	5	2	-	80
	Sølvmåge	75	4	3	11	-	93
	Stormmåge	39	-	1	1	-	41
	Gråmåge	-	-	1	-	-	1
	Hættemåge	6	-	-	3	-	9
	Ride	36	-	28	-	-	64
	Fjordterne	9	-	-	1	-	10
	Havterne	11	-	1	1	-	13
	Splitterne	45	-	3	6	-	54

Ebbe. Alle passive. 6 turister.

1910 - 1935	Art/Antal	ad.	3.å	2.å	1.å	usp.	total
	Svartbag	7	-	2	-	-	9
	Sildemåge	35	1	3	1	-	40
	Sølvmåge	29	1	2	-	-	32
	Stormmåge	27	-	-	1	-	28
	Hættemåge	5	-	-	1	-	6
	Ride	14	-	9	-	-	23
	Fjordterne	26	-	1	6	55x30	88 63
	Havterne	40	-	-	8	55	103
	Splitterne	5	-	-	1	-	6

Ebbe. Passivitet undtagen hos Splitterne.

Bemærkninger : Jens-Ole Byskov ankom hen under aften.

Slutbemærkning : Do it again, do it again.....thssst

TORBEN

HENRIK

FALDBORG



Blåvand Fuglestation  
Torsdag den 29. juli 1976

Vejrforhold : 0415-0715: Hjelmggaard  
1915-2045: WSW 4, 8/8, sigt: god

Observationer : Sortand han/ 2 S + 2 N, hun/ 1 S, usp./ 8 S + 5 N, Ederfugl  
1915 - 2045 hun/ 1 N, Strandskade 3 S, Lille Regnspøve 14 S, Almindelig  
Ryle 3 S, Sandløber 7 S, Sorthovedet Måge ad./ 1 S, Hættemå-  
ge ad./ 1 S + 9 N, 1.å/ 1 S + 1 N, Dværghmåge ad./ 1 S, Fjord-  
terne ad./ 1 S, Havterne ad./ 79 S, 1.å/ 33 S, HF-terne ad./  
8 S, 1.å/ 4 S, usp./ 103 S + 1 N, Splitterne ad./ 7 S + 5 N,  
1.å/ 2 S, usp./ 1 Ride ad./ 33 N, 2.å/ 1 S + 5 N, usp./ 2 N

Rastende Måger og Terner:

0715 Ingen tælling

1900 - 1915	Art/Antal	ad.	3.å	2.å	1.å	usp.	total
	Svartbag	11	1	-	3	-	15
	Sildemåge	3	-	-	1	-	4
	Sølvmåge	21	2	-	-	-	23
	Stormmåge	7	-	-	-	-	7
	Hættemåge	6	-	1	-	-	7
	Ride	28	-	9	-	-	37
	Fjordterne	1	-	-	1	-	2
	Havterne	9	-	-	2	-	11
	Splitterne	-	-	-	2	-	2

Flod/Ebbe. Ingen revler synlige, og fuglene stod derfor pas-  
sive på stranden og pudsede og pillede sig. 15-20 turister  
jagede dem bort lige efter tælling.

Rast iøvrigt : Tårnfalk 1 han, Gøg 2

Bemærkninger : Ja, så skred Ulrik og Christian også, og jeg var jo så alene,  
og dermed nødsaget til at tage hele aftenobsen, men det var  
da også helt i orden....for engangs skyld!  
Efter aftenobsen kom Jørgen Thomsen fra Tikøb på Sjælland  
for en enkelt overnatningstid.

Observatører : ~~XXXXXXXX~~ Jørgen Thomsen, Tau Rasmussen, Sonja Svendsen og

John Faldborg Andersen

Blåvand Fuglestation  
Fredag den 30. juli 1976

Vejrforhold : Om morgenen var der ikke noget vejr, og om aftenen var det ikke så godt.

Observationer : Kun få piger passerede Stationen idag.

Rastende Måger og Terner: Det undrer mig uendeligt meget, at de er så dumme, at de gider blive ved med at stå dernede for at blive talt af en gal observatør!

Rast iøvrigt : Der var iøvrigt heller ingen rastende piger.

Bemærkninger : Gu vide om der er nogen piger nede på Casanova ?

Gæster : Jørgen Thomsen fra Tikøb....rejste idag

Observatører : Er det nødvendigt, at nævne mig.....Faldborg

Blåvand Fuglestation  
Søndag den 1. august 1976

Vejrforhold : 1900-2030: WNW-W 4, 6/8, god sigt

Observationer : ingen morgenebs.  
1900-2030 Gravand 11 ad. + 2 juv, Sortand 6 + 2 N, Strandskade 41, Sterspøve 1, Lille købbernepppe 1, Stor præstekrave 1 R, Alm ryle 1, Stormmåge 13 ad., Ride /ad.: 3 N-R + 29, /2.å.: 1, /usp.: 20 + 3 N, Hav/Fjordterne 5 N + 81, Splitterne /usp.: 5 N + 6, /2.å.: 1.

Rastende Måger og Tornar:

1845 - 1900	Art/Anstal	ad.	2.å	1.å	usp.
	Svartbag	-	1	-	-
	Sildemåge	1	X	X	-
	Sølvmåge	16	2	2	-
	Stormmåge	11	-	-	-
	Hættemåge	1	-	-	-
	Ride	11	-	-	-
	Havterne	-	-	-	-
	Fjordterne	-	-	-	-
	Splitterne	-	-	-	-

-----  
Flod - mågerne lå på vandet

Rast: Stenpikker 1 + 1 juv. Rødrygget tornskade 1 han + 1 hun/juv.

Bemærkninger: Start på studielejr. 7 deltagere.

Orla Balslev Jensen.

Blåvand Fuglestation.  
Mandag den 2. august. 1976.

Vejrforhold: 04.30-07.30: SW 4, 7/8, god sigt, kunt.  
19.00-20.30: NNW 3, 7/8, god sigt, byger.

Observationer: 04.30-07.30: Toppet lappedykker 1 n, Gule /3.år: 1 n + /usp: 1  
rast, Gravand /ad: 2 n, Sortand /usp: 31 n + 492 n,  
Flejlsand /han: 2 n + /hun: 1 n, Toppet skalleolinger  
/usp: 2 n, Tårnfalk 1 sv, Strandskade 27 n, Stor  
præstekrave 1 n + 1 rast, Strandhøje 1 n, Hjulle  
1 n, Stenvender 1 n, Lille kobbersneppe 12 n, Red-  
ben 26 n, Islandsk ryle 10 n, Alm.ryle 33 n, Sand-  
løber 2 n + 22 n, ryle sp. 4 n, Vader sp. 12 n,  
Hide /ad: 2 n + /1.år: 3 n + 2 n + /usp: 7 n + 1 n,  
Sortand ryle 1 n, Havterne /ad: 2 n + /1.år: 4 n,  
Hav/Fjordterne /usp: 3 n + 83 n, Dværterne 2 n,  
Splitterne /ad: 1 n, /1.år: 3 n, Stenpikker 3 rast,  
Stur 160 sv + 60 n.

19.00-20.30: Gravand /ad: 8 n + /juv: 1 n, Grånd /usp: 1 n,  
Sortand /usp: 22 n, Strandskade 10 n, Stor præste-  
krave 2 n, Lille Kobbersneppe 51 n, Islandsk ryle  
30 n, Alm.kjove /ad-lys: 2 n + /juv-lys: 1 n, +  
/ad-mørk: 2 n, Hide /ad: 4 n + /1.år: 1 n, Havterne  
/ad: 5 n + /1.år: 1 n, Fjordterne /ad: 6 n + /1.år:  
2 n, Splitterne /ad: 9 n + /1.år: 1 n + /usp: 26 n,  
Hav/Fjordterne /usp: 2 n + 76 n.

Någetælling: 07.30-07.45:

Art/antal	ad	2.år	1.år	usp	total
Svarthag	4	2			6
Sildmåge	14				14
Selvåge	57	9	8		74
Sterrmåge	13				13
Hættemåge	3		3		6
Hide	42		9		51
Havterne					
Fjordterne					
H/F-terne					
Splitterne	86		21		107

Flod - ingen revler. Flokken på stranden - passive  
Enkelte selvmåger fouragerende.  
Enkelte turister.

Tilf. obs: Sandløber 14 n-rast. Alm.kjove /usp: 1 n.

Rast: Redrygget tornakade 1 han + 1 hun-juv.

Fil se: 13.00-16.00: (Grurup Langsø): Knopsvane /ad: 2 + /pull: 2 (pol-  
ske), Musvåge 1, Tårnfalk 2, Ringdue 2, Grikrage 2,  
Løvsanger 1, Stur 19, Hav 2 - fouragerende på åben  
mark.

forts.

**Blåvand Fuglestation.**

**Mandag den 2. august. 1976. (fortsat)**

(Fill se) Fiskehejre 12, Grågå 6, Grøvad 1, Gråvad 12, Krikvad 3, Pibeand/han: 1, Spideand/han-juv: 1, Skeand/han-juv: 2, Rørhøg/han-juv: 1, Spurvehøg 1, Tårnfalk 4, Blisshøne 4, Vibe 56, Hvidklire 4, Klyde 7, Sildonåge 3, Hattmåge 1, Fjordterne 3, Ringdue 58, Gøg 1, Sanglærke, Landsvale, Bysvale, mange øver søen, Gråkrage 3, Hynkefugl 2, Korsanger 2, Rørsanger 1, Skovpiber 1, Tornirisk 4, Bomlærke 1.

**Bemærkninger:**

Hen under aften - vinden fra NNW - W - W - S.S.V. ørgeligt, men:

Middag: Let anretning med sild og forfælligt pålæg.

Aften: Lever, tenat, lug og spaghetti - dertil øl.

Aften: Kaffe/the med frisklavede vafler.

Orla Balslev Jensen.

Blåvand Fuglestation.  
 Tirsdag den 3. august 1976.

Vejrforhold: 04.30 - 07.30: NW-N 4-5, 7, -8/8, god sigt, dis - byger.  
 19.00 - 20.30: NNW 5, 7/8, god sigt.

Observationer:  
 04.30 - 07.30  
 Løn 4 s, Fiskehejre 1 r, Sule /2.å: 1 s, Gråand /hun/ juv 1 s, Skand /hun/ juv.: 2 s, Kortand /usp.: 129 s + 1002 s, Ederfugl /han: 1 s, /usp.: 4 s, Skarv 1 s, St. strandkade 292 s, Stor præstekrave 2 r, Lille kobbersneppe 1 s + 7 s, Islandsk ryle 32 s, Alm. ryle 1 s, Sandløber 1 s + 14 s, Rids /ad.: 21 s + /2.å: 1 s + /1.å: 1 s + 3 s, Havterne / ad.: 3 s + 10 s, Fjorderterne /ad.: 1 s, H/F-terne /usp.: 6 s + 65 s, Dvargterne 1 s, Splitterne /ad.: 10 s + 10 s + /1.å: 3 s + /usp.: 5 s + 8 s, Star 320 s, Kortkrage 1 r.

19.00 - 20.30: Gråand /hun-juv.: 1 s, Kortand 8 s + 62 s, Strandkade 19 s, Stor præstekrave 1 s, Lille kobbersneppe 2 s, Alm. ryle 4 s + 2 s, Rids /ad.: 5 s + 10 s + /2.å: 1 s + /1.å: 12 s, H/F-terne 26 s, Splitterne 1 s.

Nægtelling:  
 07.15 - 07.30

Art/antal	ad	2.år	1.år	Andet	total
Svartbag	4	5	4		11
Sildemåge	18	2			20
Solvmåge	110	21	8		139
Stormmåge	3				3
Huttonmåge	2				2
Rids	36		8		44
Fjorderterne					
Havterne	1				1
Splitterne					

Alle passive på stranden og i vandet. - Turister forstyrrer.

Skillingen:  
 13.10 - 17.30  
 Fiskehejre 12, Gråand 2, Gråand 7, Pibeand 25, Hvinand 1 hun, Kortand 2 han + 1 hun, Ederfugl 1 hun, Høfugl 1 han, Blåskone 3, Strandkade 450, Vibe 15, St. præstekrave 13, Højle 3, Stenvender 7, Rokalbakkasin 1, Stor regnsneppe 29, Lille regnsneppe 4, Lille kobbersneppe 29, Svaloklire 25, Tinkmed 15, Rødben 82, Hvidklire 26, Mudderklire 6, Islandsk ryle 1, Dvargryle 1, Alm. ryle 190, Brushane 14, Rlyde 27, Alm. Kjøve /mark fuge: 1 ad. + 1 juv., Svartbag 3, Sildemåge 16, Solvmåge 20, Stormmåge 15, Dvargmåge 1 juv., Huttonmåge 30, Rids 3 1.år, H/F-terne 30, Dvargterne 3, Splitterne 240, Sanglurke, Landspale 50, Stenpikke 1, Røranger 1, Gul vipstjert 1 juv., Star ca. 600, Rørpurv 1 hun/juv + 1 han.

Sul: 1 stak af og til hovedet op af Ho bugt !

fortsattes.

**Blåvand Fuglestation**  
**Tirsdag den 3. august 1976.**

**Bemærkninger:**

Dejlig tur til Skallingen, - gik til bønn ved Sibirien, derfra ud til Spunnen og med lange etaper af Skallingen til sydspidsen, hvorof-ter vi fulgte "vejen" tilbage til bilerne.  
Middag: let madretning med sild og andet godt.  
Aften: Spaghetti med Oulav "special supper sauce" (very good). Sølvfald' var der også let kolige piller til søgen.  
Aften: Kaffe og the med Cognac til (Kennedy Bras Army) samt varme hjemmelavede vafler.

**Orla Balslev Jensen.**

Blåvand Fuglestation.  
Onsdag den 4. august 1976.

Vejrforhold: 04.30-07.30: m 6, 7/8, god sigt, kølgt.  
19.00-20.30: NW 5, 7/8, god sigt.

Observationer:  
04.30-07.30  
Lem sp. 1 s + 2 n, Sule /2.å: 1 s, Gråland 5 s, Erik-  
and 3 s, Hørfugl /høn-juv.: 19 s, Sørtand 22 s + 29  
s, Tårnfalk 2 sv, Strandakade 848 s (se tilføjeiser).  
Strandhøje 3 s, Lille køberneppe 11 s, Isl. ryle  
6 s + 1 s, Alm. ryle 18 s, Sandløber 8 s, Vandsp. 3 s,  
Ålm. Kiste /lyr-ad.: 1 s, /mark-ad.: 1 s, /mark-juv.:  
1 s, /mark-ad.: 1 s, Hvide /ad.: 5 s, /1.å: 14 s, /2.å:  
3 s, /usp.: 5 s, Svømmåge /juv.: 1 s, Svømmåge  
/juv.: 1 s, H/T-terne /juv.: 1 s, /ad.: 2 s, Sørtkrage  
1 r.

19.00-20.30: Sule /2.å: 1 n, Gråland /høn-juv.: 1 s, Sørtand 4 s +  
11 s, Hørfugl 1 s, Strandakade 184 s, Alm. ryle 2 s,  
Sandløber 11 s, Hvide /ad.: 20 s + 3 s, /1.å: 5 s, /usp.:  
6 s, Hættemåge /ad.: 18 s, /juv.: 7 s, /usp.: 8 s, H/T-  
terne 6 s.

Tilføjeiser: Fra nogle "gule heldagsobservatorer" fik vi nogle tal,  
ud fra hvilke vi opfaredede af der i dagens løb har truk-  
ket godt 2000 strandakader og 200 småspover.

Regnetelling:  
07.35-07.50

Art/antal	ad	2.år	1.år	3.år	usp.	total
Svartbag	4		2	1		7
Siltemåge						
Sølvmåge	3		3			6
Stormmåge						
Hættemåge						
Hvide	21					21
Havterne						
Fjerdterne						
H/T-terne						
Sølvterne						

Flod. Alle passive på stranden.

Høst + sydvest  
Kallemraki: Gråland 1, Hvidklire 3, Høje 2, Boklithokkasin 1,  
Strandakade 65 s, Hvide 2, Stenpikker 5, Hørfugl  
21, Sørtkrage 4, Gråkrage 8, Tornirisk 5, Tornesanger  
2, Stor lee, Fiber sp 1, Gulspurv 4, Rorapurv 1,  
Sølvmåge, Hættemåge, Stormmåge.

Bemærkninger: Stort Hættemågetruk under morgenebsen - ikke optalt.  
Kaffe m/bastogner under morgenebsen.  
Frøkost.  
Rådyr med grøntsager / rødvin.  
Kaffe med Cognac og bastogner.

Orla Balslev Jensen.

Blåvand Fuglestation.  
Torsdag den 5. august. 1976.

Vejrforhold: 19.00-20.30: NW 4, 7/7, god sigt.

Observationer: 19.00-20.30: Len 1 n, Sule /2.år: 1 n + /3.år: 1 n, Sørtand 1 n, Strandakade 109 n, Lille regnspeve 33 n, Alm.ryle 5 n, Alm.ryle 12 n, Salvader op 7 n, ~~Alm.ryle~~ /ad lys: 1 n + /nær: 2 n, + /usp: 1 n, Hvid ad: 142 n, Hattamige /ad: 1, Fjorderterne /ad: 9-5 + /1.år: 4 n, H/T-terne /ad: 9 n, + /1.år: 3 n + /usp: 232 n, Gog 1 juv - død - drivende og skyllet i land.

Mågetelling: 19.10-19.30:

Art/antal	ad	2.år	1.år	usp	total
Svarthag	6				6
Sildemige	2				2
Solymige			19		19
Stormmige	4				4
Hattamige					
Hide	se bemærkninger til mågetellinger.				
Havterne	2				2
Fjorderterne					
H/T-terne					
Splitterne					

-----  
Ebbe/Flod. ad 2.år 1.år tot.  
Ride: Mast på stranden: 82 19 5 102.  
De 142 n-trækkende rider navnt under af-  
tællingen. De 142 n-trækkende rider navnt under af-  
tællingen.

Blåvand- Tip-  
perne: Tårnfalk 3, Ringdue 2 juv, Hvid vipstjert 2.

Tipperne: 9.30-11.00: Toppet lappedykker /ad: 1 + /juv: 2, Fiskehejre 6, Knopsvane ca. 3.000, Gravand 50, Gråand 300, Krik-  
and 50, Fibsand /han: 3, Hvidand /han-juv: 1, Hør-  
hag /usp: 3, Blåskene 45, Dobbeltbekkasin 9, Hvid-  
klire 1, Svaloklire 1, Stormspeve 3, Klyde 140 (flok),  
Fjorderterne 12, Landevale 30, Star, Tornirisk /han: 1  
+ /juv: 2.

Gammel Gab: 11.30-13.45: Toppet lappedykker /ad: 3 + /juv: 2, Knopsvane /ad:  
1 + /juv: 2, Mudderklire 2, Lille regnspeve 1,  
Alm.ryle 7, Hattamige /1.år: 1, Landevale 100, Hør-  
sanger 15, Hørspurv 2-3,

Skellingene: 14.30-16.30: (Sibirien - retur):  
Fiskehejre 3, Gravand 2, Gråand /juv: 3, Krikand 14,  
Blåskene /juv: 1, Strandakade 9, Vibe 3, Hjoje 3,  
Dobbeltbekkasin 1, Stormspeve 1, Lille Rødbærspæve  
2, Svaloklire 6, Finkand 9, Hedden 3, Sørtklire 2,  
Hvidklire 3, Mudderklire 4, Hørspurv 1, Alm.ryle  
6, Brushane 20, Klyde 14, Splitterne /ad: 1 + /juv:  
1, Havterne /ad: 2, Gråkrage 1, Sørtkrage 1, Sten-  
pikker 2, Engpiber 3, Star 200, Tornirisk 1, Hørspurv  
1.

fortsatte.

**Milvands Fogelstation.**

**Torsdag den 5. august. 1976. (fortsat)**

**Bemærkninger:**

Fantastisk at det kan holde så hårdt med tilladelse til besøg på tipperne.

Nedbragt frokost til Gammel Gab.

Aftensmåden bestod af baconbrød /kartoffelmos.

Kaffe/Cognac og bagegne.

**Orla Balslev Jensen.**

**Blåvand Fuglestation.**  
**Freitag den 6. august. 1976.**

**Vejrforhold:** 04.45-07.45: W b, 3/8, god sigt.  
 Ingen aftenskt.

**Observationer:** Ternet løvsdybbet 1 a, Sule /ad: 1 a + /2.år: 2 a +  
 1 a, /3.år: 1 a, Kortand /unp: 117 a + 42 a, Kåberfugl  
 /hun-juv: 1 a, Fårstak 1 ad, Strandkude 211 a,  
 Kjejl 7 a, Strandkjejl 1 a, Stor regnspove 1 a,  
 Lille regnspove 1 a, Stenvarer 3 a, Islandsk ryle 2 a,  
 Alm.ryle 13 a + 1 a, Sandløber 34 a + 4 a, Sølvrør op  
 1 a, Storklovs /ad: 1 a-æst + /unp: 1 a, Rids /ad:  
 19 a + /1.år: 2 a, H/V-terne /unp: 84 a + 10 a, Splitt-  
 terne /ad: 33 a.

**Mågetelling:** 07.45-09.00:

Art/antal	ad	2.år	1.år	unp	total
Svartbag	12	3	1		16
Sildmåge	87	2			89
Sølvmåge	121	14	31		166
Stormmåge	5		2		7
Køttmåge	9		5		14
Rids	121		6		127
Havterne	12		1		13
Fjerterne					
H/V-terne					
Splitterne	59		25		84

Ebbe/Flod. Næsten alle ad passive på stranden. Fleste  
 juv (sølv-svart) fouragerende i opakylningen.

**Rest:** Redrygget terneskæft /hun: 1 + /hun: 1 + /juv: 2.

**Bemærkninger:** Eftermiddagen anvendt til forskellig aktivitet som  
 f.eks. at få søvet ud, hvilet eller sluppet af.

Aftensmaden: Marinerede sild ol/snaps/cola  
 Garrysild  
 Stegte sild

Franskbrød m muslinger/terst/ost  
 (ævnstegt)

Imne frikadeller med redkål

Varm leverpostej med bacon

ost Redvin

Cassanova

Orla Balslev Jensen.

Blåvand Fuglestation.  
Lørdag den 7. august. 1976.

Vejrforhold: 18.45-20.15: N 4-5, 5/8, god sigt.  
Ingen regnobs.

Observationer: 18.45-20.15: Lem op 3 s, Sule /2.år: 2 s, Edderfugl 1 hun/jev s,  
strandkade 7 s, Lille regnspove 4 s, Lille løber-  
sneppe 4 s, Sandløber 4 s + 3 rast, H/T-terne /usp:  
86 s + 11 s.

13.00-13.45: Sule /3.år: 1 s, Strandkade 1 s, Indrylle 6 s, Rude  
/2.år: 1 s, Havterne ad: 4s, Fjorterner /ad: 10 s +  
/1.år: 4 s, H/T-terne/usp: 87 s.

Opstilling: 13.00-13.15:

Art/antal	ad	2.år	1.år	usp	total
Svartbag					
Sildemige					
Selvåge					
Stornåge					
Kattenåge					Ingen måger på stranden
Rude					
Havterne					
Fjorterner					
Spilletterne					

-----  
Fled.

Tilf.obs: Tårnfalk 1 han SW.

Rast: Redrygget tornskade 1 han + 1 hun + 2 juv.

Bemærkninger: Løjren afsluttet kl. 12.00. Fleste deltagere afrejste  
ved 14-tiden.  
Og Orla tog til byen.

Orla Balblev Jensen.

Blåvand Fuglestation.  
Søndag den 8. august. 1976.

Vejrforhold: 04.45-07.45: N 3, 7/8, god sigt.  
19.45-20.15: N 1-2, 0/8, god sigt.

Observationer: Gravand 3 s, Krikand 2 s, Edderfugl /hun-jiv: 1 s,  
04.45-07.45: Sortand /usp: 153 s + 7 n, Spurvehøg 1 sw + 1 n,  
Tårnfalk 6 sw, Strandskade 90 s, Stor regnspeve 2 s,  
Hvidklire 1 s, Sandløber 10 s + 16 n, Alm. ryle 2 s,  
Alm. kjeve /mørk: 3 n, Ride /1. år: 2 s, Fjerdterne /  
usp: 126 n.

19.45-20.15: Strandskade 3 s + 4 rast, Alm. ryle 1 s, Sandløber 3  
s, H/F-terne 109 s, Splitterne 4 s, Rovterne 1 ad rast.

<u>Mågetelling:</u>	<u>Art/antal</u>	<u>ad</u>	<u>2. år</u>	<u>1. år</u>	<u>usp</u>	<u>Total</u>
18.45-19.00:	Svartbag	16	5	1		22
	Sildemåge	28	4			32
	Sølvmåge	120	25	45		190
	Sternumåge	80		12		92
	Høttmåge	10		35		45
	Ride	200		65		265
	Havterne					
	Fjerdterne					
	H/F-terne	flest fjerd.			1500	1500-
	Splitterne	170		110		280

Ebbe/Flod. Terner umulige at bestemme i modlyset.  
Sædeles aktive - en fangede 8 fisk på 4 min.

Tilf. obs: Tårnfalk 5, Rødrygget tornskade /han + hun + 2 juv.

Bemærkninger: Bysvalereden i gården faldt ned - indeholdt 3 unger.  
11 rastende søler.

For Tau Rasmussen

Blåvand Fuglestation.  
Mandag den 9. august 1976.

Vejrforhold: Ingen morgenobs - tåge.  
18.45-20.15: NNØ 3, 3/8, god sigt.

Observationer: Sortand %usp: 16 s, Fiskeørn 1s, Strandskade 13 s,  
18.45-20.15: Mudderklire 1 s.

Tilf.obs: Sale /1.år: 2 n (de første), Strandskade 3 s,  
Stenvender 2 s, Ryle sp 4 s, Alm.kjove /ad-lys: 1 s.

<u>Mågetælling:</u>	<u>Art/antal</u>	<u>ad</u>	<u>2.år</u>	<u>1.år</u>	<u>usp</u>	<u>Total</u>
12.00-13.00:	Svartbag	2	5			7
	Sildemåge	2				2
	Sølvmåge				50	50
	Stormmåge	2		8		10
	Høttmåge	10		1	9	20
	Ride	1				1
	Havterne	50		50		100
	Bjerdterne	650		250		900
	Splitterne				400	400

Flod - ingen adgang til området.  
Tallene skønnet ud fra flyvende fugle. Næsten alle  
terner kunne ses fiske ved revet. Faktisk var det  
vanskeligt at finde havterne.  
Muligvis er antallet af ad havterne for stort.

Bemærkninger: Tau forlangte 15 kr for morgenobsen. Godt at der  
er fremdrift i ungdommen. Man kan ikke skue hunden  
på hårene.

Tydeligt at se at Orla kom til middag.

Orla.

Blåvand Fuglestation.

Tirsdag den 10. august 1976.

Vejrforhold: 05.30 - 08.00: ØNØ 2, 4/8, god sigt.

Observationer:

05.30 - 08.00 Fiskehejre 2 N, Gravand 9 S, Sortand 141 S, Strandskade 14 S, Vibe 1 R, Mudderklire 4 S, Svaleklire 2 ind, Storspove 12 N, Isl. ryle 3 S, Sandløber 12 S, Alm. kjove /lys: 1 ad N-R, /mørk: 1 ad N-R, /usp: 1 N-R, Lille kjo-ve 1 ad N-R.

Tilf. observationer: Rødben 4, Hvidklire 4.

Rastende Fugle: Alm. kjove /mørk: 1, Strandhjejle 1, Hvidklire 4, Sæl 14.

<u>Rastende Måger:</u>	<u>Art/antal</u>	<u>ad</u>	<u>2.å</u>	<u>1.å</u>	<u>usp</u>	<u>Total</u>
06.00 - 07.00	Svartbag	24	14	19		57
	Sildemåge	55	10	8		73
	Sølvmåge	36	9	12		57
	Stormmåge	294		151		445
	hættemåge	400		450		850
	ride	400		15		415
	havterne	150		60		210
	fjordterne	800		350		1150
	splitterne	47		13		60

alle hætte/stormmåger four. sammen med terner. del terner & store måger passive på revlerne. enkelte sølvmåger æder.

1845 - 1945	<u>art/antal</u>	<u>ad</u>	<u>2å</u>	<u>1å</u>	<u>usp</u>	<u>total</u>
	SVARTBAG	18	9	15		42
	sølvmåge	55	12	22		89
	sildemåge	53	11	8		72
	stormmåge	197		19		216
	hættemåge	250		300		550
	ride	300		10		310
	fjordt/havt				950	950
	splitterne	65		20		85

ingen bemærkninger til tælling. for orla bal/ tau

Blåvand Fuglestation  
onsdag den 11 august 1976

ingen observationer foretaget.

Blåvand Fuglestation.

Torsdag den 12. august 1976.

Vejrforhold: morgen: SØ 2, 0/8, god sigt.  
aften: NW 0-1, 0/8, god sigt.

Observationer:

04.45 - 07.45 Lom sp. 1, Gravand 4 ad.S + 6 juv.S, Sortand 112 S + 35 N, Ederfugl 11 hun/juv.S, Tårnfalk 2 han S + 1 hun S, Rørhøg 1 hun S, Spurvehøg 2 trkf., Strandskade 340 S, Strandhjejle 4 S, Hjejle 18 S, Stenvender 3 S, St.præstekrave 3, Storspove 4 S, Lille kobbersneppe 46 S, Rødben 22, Hvidklire 5 S, Alm. ryle 19 S, Isl. ryle 23 S, Sortterne 3 ad. S + 8 juv.S, Alm.kjove /mørk 2 R /lys 2 R.

09.30 - 12.30 Ederfugl /usp.: 8 S, Sortand 40 S, Rørhøg 1 hun s, Strandskade 179 S, Vibe 1 S, Strandhjejle 3 S, Stenvender 1 S, St. præstekrave 10 S, Storspove 4 S, Lille kobbersneppe 20 S, Rødben 15 S, Sortklire 1 S, Mudderklire 5 S, Alm. Ryle 4 S, Sandløber 20 S, Sortterne 1 juv. S.

15.00 - 18.45 Strandskade 705 S, Storspove 7 S, Lille kobbersneppe 2 S, Hjejle 2 S, Stenvender 1, Rødben 1 S, Isl. ryle 11 S,

18.45 - 20.15 Sortand 40 S, Strandskade 315 S, Lille kobbersneppe 2 S, Hjejle 7 S, H/F terne 714 S, Splitterne 60 S, Alm. kjove /mørk: 1 S, Ride /ad: 74 S + /2.å: 3 S + /1.å.: 2 S, Hættemåge /ad: 19 S + /1å: 102 S, Mursejler 29 ind.

<u>Rastende måger:</u>	<u>Art/antal</u>	<u>ad</u>	<u>2,år</u>	<u>1.år</u>	<u>usp</u>	<u>total</u>
07.00 - 07.45	Svartbag	36	15	17	-	68
	Sildemåge	75	18	13	-	106
	Sølvmåge	120	20	50	-	190
	Stormmåge	190	15	55	-	260
	Hættemåge	250	-	350	-	600
	Ride	480	-	8	-	488
	Splitterne	70	-	20	-	90
	Havterne	100	-	40	-	140
	<u>Fjordterne</u>	<u>800</u>	<u>-</u>	<u>300</u>	<u>-</u>	<u>1100</u>

Blåvand Fuglestation.

Torsdag den 12. august 1976.(fortsat)

Flod/Ebbe. Mågerne passive. Få turister på stranden.

18.45 - 19.00 Mågerne vil ikke op at stå på stranden, og det er derfor umuligt at tælle dem.

for Tau Rasmussen.

Blåvand Fuglestation.

Fredag den 13. august 1976.

Vejrforhold: morgen: NØ 0-1, 0/8, god sigt.  
aften: NW 2, 0/8, god sigt.

Observationer:

04.45 - 07.45 Lom sp. 2, Gravand /ad: 2 N + /juv: 1 N, Sort-  
and 82 S + 4 N, Ederfugl 3 hun/juv S, Spurvehøg  
1 trkf., Strandskade 184 S, Storspove 1 S, Rød-  
ben 12 S, Mudderklire 1 N, Isl. ryle 19 S, Alm.  
ryle 10 S, Sandløber 5 S, Alm. kjove /mørk: 1 N  
+ 1 R + /lys: 1 N + 2 R, Gul vipstjert 1 trkf.

07.45 - 18.00 Gravand /ad: 3 S + /juv: 3 S, Knarand /usp.:  
6 S, Sortand 68 S, Tårnfalk 1 han S, Strandskade  
1598 S, St. præstekrave 7 S, Hjejle 15 S, Sten-  
vender 3 S, Rødben 4 S, Hvidklire 1 S, Mudder-  
klire 1 S, Isl. ryle 12 S, Alm. ryle 4 S, Sand-  
løber 20 S, Alm. kjove /lys: 2 S + 5 R + /mørk:  
1 R, Grønirisk 3 S.

1845 - 20.15 Strandskade 463 S, Storspove 2, Lille kobber-  
snepe 3 S, Stenvender 2 S, Isl. ryle 4 S, Hæt-  
temåge /ad: 10 S + /1.år: 80 S, H/F terne 369 S,  
Splitterne 21 S, Alm. kjove /mørk: 1 N + /lys:  
1 N.

<u>Rastende Måger:</u>	<u>Art/antal</u>	<u>ad</u>	<u>2.år</u>	<u>1.år</u>	<u>usp</u>	<u>total</u>
07.00 - 07.45	Svartbag	54	16	16		86
	Sildemåge	105	14	17		136
	Sølvmåge	263	32	98		393
	Stormmåge	110	10	25		145
	Hættemåge	120		360		480
	Ride	510	10	3		523
	Splitterne	110		60		170
	Havterne	65		35		100
	<u>Fjordterne</u>	<u>585</u>		<u>315</u>		<u>900</u>

Flod - ebbe. Enkelte turister. ÷ skydning. Ter-  
ner og hættemåger fouragerende - øvrige passive.

18.45 - 19.00 Grundet højvande og turister, var der kun en del  
sorte pletter på og over vandet - ganske uviden-  
skabelig opstilling. Tau Rasmussen.

Blåvand Fuglestation.

Lørdag den 14. august 1976,

Vejrforhold: morgen: NW 2, 0/8, god sigt.  
aften: NW 3, 0/8, god sigt.

Observationer:

04.45 - 07.45 Lom sp. 1 S, Gråand 1 hun S, Sortand 95 S, Ederfugl 3 hun/juv S, Spurvehøg 1 trkf., Tårnfalk 1 trkf., Strandskade 191 S, Storspove 1 S, Lille kobbersneppe 4 S, Hjejle 5 S, Rødben 6 S, Sortklire 1 S, Hvidklire 2 S, Alm. ryle 9 S, Isl. ryle 9 S, Alm. kjove /mørk: 2 N + 3 R + /lys; 1 N + 3 R.

18.45 - 20.15 Gravand /ad: 2 S + /juv: 1 S, Strandskade 125 S, Storspove 1 S, Alm. ryle 1 S + 8 S-N, Hættemåge /1.år: 9 S, Ride /ad: 15 S + /1.år: 1 S, H/Fterne 20 S.

<u>Rastende Måger:</u>	<u>Art/antal</u>	<u>ad</u>	<u>2.å</u>	<u>1.å</u>	<u>usp</u>	<u>Total</u>
07.00 - 07.45	Svartbag	46	19	16		81
	Sildemåge	83	21	24		128
	Sølvmåge	280	45	100		425
	Stormmåge	98		15		113
	Hættemåge	125		250		375
	Ride	500		20		520
	Havterne	50		20		70
	Fjordterne	500		250		750
	Splitterne	85		14		99

Flod - ebbe. Ingen turister.

<u>18.45 - 19.00</u>	<u>Art/antal</u>	<u>ad</u>	<u>2.å</u>	<u>1.å</u>	<u>usp</u>	<u>Total</u>
	Svartbag	6	3	1		10
	Sildemåge	4		1		5
	Sølvmåge	22	9	18		49
	Stormmåge	6		3		9
	Hættemåge					
	Ride	120		2		122
	Havterne					
	Fjordterne					
	Splitterne					

Blåvand Fuglestation.

Lørdag den 14. august 1976.

Flod. Turister og skydning. Desuden en del ~~måger~~  
svømmende og fiskende måger og terner spredt  
rundt om hukket - umulige at tælle.

for Tau Rasmussen.

Blåvand Fuglestation.

Søndag den 15. august 1976.

Vejrforhold: morgen: NW 0-1, tåge, sigt mindre end 200 m.  
aften: NNW 3, 0/8, god sigt.

Observationer: ingen morgenobs. p.g.a. tågen.

14.45 - 16.15 Strandskade 277 N S.

18.45 - 20.15 Strandskade 61 S, Sandløber 1 S.

<u>Rastende Måger:</u>	<u>Art/antal</u>	<u>ad</u>	<u>2.å</u>	<u>1.å</u>	<u>usp</u>	<u>Total</u>
07.00 - 07.45	Svartbag	12	6	9		27
	Sildemåge	37	14	13		64
	Sølvmåge	160	25	80		265
	Stormmåge	19		4		23
	Hættemåge	55		70		125
	Ride	600		30		630
	Splitterne	25		17		42
	Havterne					
	<u>Fjordterne</u>	<u>400</u>		<u>300</u>		<u>700</u>

Flod. En del turister.

18.45 - 19.00	<u>Art/antal</u>	<u>ad</u>	<u>2.å</u>	<u>1.å</u>	<u>usp</u>	<u>Total</u>
	Svartbag					
	Sildemåge					
	Sølvmåge	7	1	5		13
	Stormmåge	8		5		13
	Hættemåge	1		5		6
	Ride	300		20		320
	Splitterne					
	Havterne					
	<u>Fjordterne</u>	<u>7</u>		<u>16</u>		<u>23</u>

Mange turister. Mågerne stående omkring søen.  
Juv. rider og hættemåger på søen. I løbet af  
obsen flyttede de sig 100 m N for skydelinien.  
Skydning. Flod.

for Tau Rasmussen.

Blåvand Fuglestation.  
Mandag den 16. august 1976.

Vejrforhold: morgen: tåget  
aften: N 3, o/8, god sigt.

Observationer:

18.30 - 20.00 Lom sp. 2 N, Sortand 35 S + 2 N, Edrfugl  
2 hun/juv S, Strandskade 205 S, Hvidklire  
2 S, H/F terne 304 S, Splitterne 144 S,  
Alm. kjove /lys: 2 S, Tyrkerdue 1 ud og ind.

17.00 - 18.00 Strandskade 170 S.

<u>Rastende Måger:</u>	<u>Art/antal</u>	<u>ad</u>	<u>2.å</u>	<u>1.å</u>	<u>usp</u>	<u>Total</u>
18.30 - 20.00	Svartbag					
	Sildemåge	1	1			2
	Sølvmåge	9	2	8		19
	Stormmåge	10		8		18
	Hættemåge	2		4		6
	Ride	220		35		255
	Splitterne					
	Fjordeterne	15		30		45
	Havterne					

for Tau Rasmussen.

Blåvand Fuglestation.

Tirsdag den 17. ■K august 1976.

Vejrforhold: morgen: NNW 2, 0/8, god sigt.  
aften: NNW 2, 5/8, god sigt.

Observationer:

18.30 - 20.00 Grågås 3 S, Strandskade 39 S, Rødben 10 S,  
H/F terne 818 S, Splitterne 202 S.

<u>Rastende Måger:</u>	<u>Art/antal</u>	<u>ad</u>	<u>2,å</u>	<u>1.å</u>	<u>usp</u>	<u>Total</u>
18.30 - 20.00	Svartbag					
	Sildemåge					
	Sølvmåge			1		1
	Stormmåge	1		3		4
	Hættemåge	2		7		9
	Ride	70		35		105
	Fjordterne	9		45		54
	Havterne					
	<u>Splitterne</u>					

Passive ved søen. Turister. Skydning.  
800 m. N for hukket (skydelinien) står mere  
end 1000 måger og 500 terner; passive.

for Tau Rasmussen.

INGEN OBS ONSDAG d. 18/8 & TORSDAG 19/8.

Blåvand Fuglestation.

Fredag den 20. august 1976.

Vejrforhold: NNW 2-3, 6/8, god sigt. Morgen  
 NNW 2-3, 6/8, god sigt. Aften

Observationer:

05.30 - 08.30 Lom sp. 2 S + 1 N, Fiskehejre 1 S, Gravand  
 2 ad S + 3 juv S, Sortand 36 S + 4 N, Ederfugl  
 4 hun/juv S + 1 han S, Krikand 1 S + 3 N, Strandskade 38 S, Isl. ryle 3 S, Lille kobbersneppe 1 S, Sandløber 3 S, Dværgmåge /1.å: 1 S-R, Alm. kjove /mørk: 1 R, /lys: 1 R.

18.30 - 20.00 Grågås 1 S, Strandskade 19 S, Tinksmø 5, Mudderklire 2 S, Alm. ryle 1 S, Sandløber 3 S.

<u>Rastende Måger:</u>	<u>Art/antal</u>	<u>ad</u>	<u>2.å</u>	<u>1.å</u>	<u>usp</u>	<u>Total</u>
07.45 - 08.15	Svartbag	26	3	7		36
	Sildemåge	43	9	12		64
	Sølvmåge	250		80		330
	Stormmåge	26		24		50
	Hættemåge	30		15		45
	Ride	900		600		1500
	Splitterne	100		40		140
	Fjordterne	22		14		36
	<u>Havterne</u>					

<u>18.30 - 19.00</u>	<u>Art/antal</u>	<u>ad</u>	<u>2.å</u>	<u>1.å</u>	<u>usp</u>	<u>Total</u>
	Svartbag					
	Sildemåge	1	1	1		3
	Sølvmåge	12	1	5		18
	Stormmåge			8		8
	Hættemåge	6		4		10
	Ride	700		300		1000
	Splitterne					
	Fjordterne	9		5		14
	<u>Havterne</u>					
	<u>Dværgmåge</u>			1		1

for Tau Rasmussen.

Blåvand Fuglestation.

Søndag den 21. august 1976.

Vejrforhold: Morgen: SØ 1-2, 0/8, god sigt.

Aften: NNW 2, 5/8, god sigt - Ø 1, 1/8, god  
sigt.

Observationer:

18.15 - 19.45 Lom sp. 1 N, Gravand /ad: 3 S, /juv: 3 S, Pi-  
beand /usp: 6 S, Spidsand 6 N, Sortand 20 N,  
Ederfugl /hun-juv: 3 S, Sule /2å: 1 S, Strand-  
skade 24 S, Hjejle 1 S, Isl. ryle 1 S, Alm.  
kjove /mærk: 5 S, H/F terne 315 S, Splitterne  
210 S.

<u>Rastende Måger:</u>	<u>Art/antal</u>	<u>ad</u>	<u>2.å</u>	<u>1.å</u>	<u>usp</u>	<u>Total</u>
18.00 - 18.30	Svartbag	2	1			3
	Sildemåge	3	1			4
	Sølvmåge	24	3	15		42
	Stormmåge	2		9		11
	Hættemåge	6		6		12
	Ride	650		200		850
	Splitterne					
	Fjordterne	14		8		22
	<u>Havterne</u>					

Ebbe. Turister. Mågerne står passive på Nord-  
hukket.

Bordrup Plantage:

20.15 Natravn 1.

for Tau Rasmussen.

Blåvand Fuglestation.

Søndag den 22. august 1976.

Vejrforhold: morgen: Ø 1 - SØ 2, o-1/8, god sigt.  
aften: W 1, o/8, god sigt.

Observationer:

05.15 - 08.15 Lomsp. 1 S + 1 N, Toppet lappedykker 1 R, Grå-  
gås 7 S, Gravand /ad: 4 S, /juv: 14 S, /usp: 2 S,  
Gråand 1 N, Pibeand /han: 1 S, /hun-juv: 1 S,  
/usp: 4 N, Krikand 11 S + 1 N, And sp. 30 S,  
Sortand 280 S + 28 N, Ederfugl 3 hun/juv S,  
Tårnfalk 2 S, Spurvehøg 1 S + 1 N-R, Strandskade  
78 S, St. præstekrave 2 S, Hjejle 1 S, Sten-  
vender 5 S + 1 N, Dobbelt bekkasin 6 S, Stor-  
spove 4 S + 3 S-R-S, Lille kobbersneppe 1 S +  
1 N, Rødben 10 S, Mudderklire 1 S + 9 N-R,  
Hvidklire 1 R, Isl. ryle 6 S, Alm ryle 5 S,  
Sandløber 18 S, Småvader sp. 2 S, Stenpikke 5  
S + 5 ind, Phyll. sp. 12 ind, Småfugl sp. 12  
ind, Flagermus (meget lille - dværgflagermus)  
1 kom ind og kastede sig udmattet i første klit.

08.15 - 10.15 Krikand 6 S, Pibeand 5 S, Sortand 50 S + 5 N,  
Spurvehøg /hun: 1 S, Strandskade 28 S, Stor  
præstekrave 7 S, Stenvender 7 S, Rødben 3 S +  
7 N, Sortterne 1 juv S, Alm. kjove /juv: 1 S,  
Mursejler 1 S.

16.00 - 17.00 Anser sp. 60 S, Strandskade 6 S, Storspove 1  
(badeobs) S, Småspove 1 S, Stenvender 3 S, Rødben 1 S,  
Terner - mange trækkende.

Tilf. observationer: Tårnfalk 5 S + 2 R, Spurvehøg 1 S.

<u>Rastende Måger:</u>	<u>Art/antal</u>	<u>ad</u>	<u>2.å</u>	<u>1.å</u>	<u>usp</u>	<u>Total</u>
08.00 - 08.30	Svartbag	23	7	10		40
	Sildemåge	61	35	24		110
	Sølvmåge	275	27	95		400
	Stormmåge	102		33		135
	Hættemåge	75		30		105
Ride	<del>XXXXXXXX</del>	550		50		600
	Splitterne	28		18		46

Blåvand Fuglestation.

Søndag den 22. august 1976.(fortsat)

	ad	2.å	1.å	usp	Total	
<u>Fjordterne</u>	<u>100</u>		<u>70</u>		<u>170</u>	
(Ebbe)- Flød. Få turister. Revlen ved at forsv.						
Eftermiddag	<u>Art/antal</u>	<u>ad</u>	<u>2.å</u>	<u>1.å</u>	<u>usp</u>	<u>Total</u>
	Svartbag	10	2	3		15
	Sildemåge	14	6	5		25
	Sølvmåge	55	9	25		89
	Stormmåge	14		14		28
	Hættemåge	24		13		37
	Ride	800		400		1200
	Splitterne	22		13		35
	<u>Fjordterne</u>	<u>52</u>		<u>34</u>		<u>86</u>

Ebbe. Turister. Passive.

Gæster:

Orla B. Jensen og John Frikke fra Esbjerg.

for Tau Rasmussen.

Blåvand Fuglestation.

Mandag den 23. august 1976.

Vejrforhold: SØ 1, 0/8, god sigt.  
W 1, 0/8, god sigt.

Observationer: Ingen observationer overhovedet !!!!!!  
- men:

<u>Rastende Måger:</u>	<u>Art/antal</u>	<u>ad</u>	<u>2.å</u>	<u>1.å</u>	<u>usp</u>	<u>Total</u>
08.00 - 08.30	Svartbag	34	10	16		60
	Sildemåge	82	40	31		153
	Sølvmåge	380		120		500
	Stormmåge	82		25		107
	Hættemåge	100		45		145
	Ride	550		250		800
	Splitterne	18		22		40
	Fjordterne	90		60		150

Ebbe - (flod). 0 Turister.

Blåvand Fuglestation.

Tirsdag den 24. august 1976.

Vejrforhold: morgen: SØ 0-1, tåget, sigt 250-300 m.  
aften: vindstille, 0/8, god sigt.

Observationer:

18.30 - 20.00 Grågå 4 S, Sortand 10 S, Strandskade 90 S,  
Stenvender 1 S, Isl. ryle 8 S, Småvader sp.  
1 S, H/F terne 69 S, Splitterne 17 S, Alm.  
kjove /mørk: 2 S + 1 R, /lys: 1 R.

<u>Rastende Måger:</u>	<u>Art/antal</u>	<u>ad</u>	<u>2.å</u>	<u>1.å</u>	<u>usp</u>	<u>Total</u>
08.00 - 08.45	Svartbag	36	6	10		52
	Sildemåge	51	12	18		81
	Sølvmåge	320		100		420
	Stormmåge	82		35		117
	Hættemåge	25		15		40
	Ride	750		400		1150
	Splitterne	55		20		75
	Fjordterne	110		45		155

Ebbe. Enkelte turister.

<u>18.00 - 18.30</u>	<u>Art/antal</u>	<u>ad</u>	<u>2.å</u>	<u>1.å</u>	<u>usp</u>	<u>total</u>
	Svartbag	15	6	3		24
	Sildemåge	40	14	16		70
	Sølvmåge	450		155		605
	Stormmåge	76		25		101
	Hættemåge	15		5		20
	Ride	900		500		1400
	Splitterne	60		20		80
	Fjordterne	130		70		200

Ebbe. Mange turister. Mågerne passive på revlerne.

for Tau Rasmussen.

Blåvand Fuglestation.

Onsdag den 25. august 1976.

Vejrforhold: morgen: Ø 0-1, tåget, sigt 250-300 m.  
Aften: NW 1, 0/8, god sigt.

Observationer:

18.15 - 1945 Sortand 5 S, Strandskade 81 S, Strandhøjle 4 S,  
Rødben 19mS, Isl. ryle 11 S, Alm. ryle 6 S,  
Stenvender 1 S, Sandløber 8 S, Terner ikke noteret

<u>Rastende Måger:</u>	<u>Art/antal</u>	<u>ad</u>	<u>2.å</u>	<u>1.å</u>	<u>usp</u>	<u>Total</u>
18.00 - 18.30	Svartbag	90	18	25		133
	Sildemåge	120	26	28		174
	Sølvmåge	500		175		675
	Stormmåge	85		25		110
	Hættemåge	15		50		65
	Ride	1100		1000		2100
	Splitterne	55		25		80
	Fjordterne	180		90		270

Extrem ebbe. Turister.

for Tau Rasmussen.

Blåvand Fuglestation

Torsdag 26/8 - 76.

vejrforhold: 0515 - 0815: NNW 3-4, 8/8, sigt max 3 Km.

Observationer: lom sp 1 S, ~~Sodfarvet skråpe~~ 1 N, krikand 1 S, pibeand 5 S, sortand usp 34 S, ederfugl han juv 1 S/ hun/juv 4 S, Strandskade 115 S, småspove 4 S, rødben 1 S, stenvender 5 S, islandsk ryle 4 S, sandløber 26 S, ride ca 400 S, alm Kjove 10 mørk + 3 lyse + 1 juv S, storkjove 1 S - R.

rastende måger:

0745 -	art/antal	ad	2å	1å	usp	total
0815	svartbag	40	12	15		67
	sildemåge	75	18	23		116
	sølvmåge	450		150		600
	stormmåge	32		21		53
	hættemåge	45		20		65
	ride	1000		750		1750
	fjordterne	110		40		150
	splitterne	35		20		55

ebbe, få turister. alle passive på revlerne.

for tau rasmussen (nu osse det)

Blåvand Fuglestation  
Tirsdag den 28. september 1976

Vejr: 06.30 - 09.30: NNW 1-2, 4-7/8, sigt god

Observationer: Lom sp. 125 S + 2 S-R, Sule ad: 4 S /4år:-/  
06.30 - 09.30 3år: 3 S /2år: 7 S /1år: 5 S, Taffeland 1 S,  
Bergand 1 S-R, Fløjlsand 1 S + 7 N, Sortand  
47 S + 133 N, Ederfugl 1 han S-R + 12 han R,  
And sp. 5 S, Toppet Skallesluger 5 S + 6 N,  
Dværgfalk 1 S, Alm. Kjove mørk 2 S + lys 1 S

Bemærkninger: Ankomst i går aftes. First fugl (på vej herud) set  
ved stationen var en Turteldue!

Observatør: Ueli Pfaendler  
Hauptstr. 49  
8280 Kreuzlingen  
Schweiz

Blåvand Fuglestation  
Onsdag den 29. september 1976

Vejr: 06.30 - 09.30: NNØ 1-2, 6-7/8, sigt: first 2 km,  
sener 5 km

Observationer: Lom sp. 68 S + 2 R, Sule ad: 2 S/ 4år: - /  
06.30 - 09.30 3år: 1 S/ 2år: 1 S + 1 N / lår: 2 S,  
Kortnæbbet Gås 10 S, Krikand 3 S, Pibeand 36 S,  
Troldand 2 S, Hvinand 6 S, Fløjlsand 4 S +  
2 N, Sortand 168 S + 90 N, Ederfugl 2 han S,  
Toppet Skallesluger 8 S, Strandhjejle 2 S,  
Splitterne 2

Rastende Måger: Hv'or fanden er nu den noteringsblad !?!  
I øvrigt var der mindst 20 Søler ?! (på den  
yderste revle, total ebbe)

Ueli Pfaendler

Blåvand Fuglestation  
Torsdag den 30. september 1976

Vejr: 06.30 - 09.30: ØNØ 3-4, 8/8, sigt 3-5 km  
12.15 - 13.45: ØSØ 4, 8/8, sigt 3-5 km  
15.15 - 18.00: ØSØ 4-5, 8/8, sigt 3-5 km  
Fra tid til anden lidt regn

Observationer:

06.30 - 09.30 Lom sp. 255 S, Sule usp. ca. 15 hele dagen rundt  
Hukket, Fiskehejre 1 S, Grågås 4 S, Mørkbuget  
Knortegås 3675 S + 218 S-R, Bramgås 15 S, Gås sp.  
20 S, Gråand 4 S, Krikand 4 S, Pibeand 101 S,  
Spidsand 2 S-R, Troldand 11 S, Bjergand 1 R,  
Hvinand 7 S, Sortand ikke optalt, Ederfugl usp. 7 S  
+ 11 han S + 2 R, And sp. 28 S, Toppet Skalle-  
sluger 99 S, Strandskade 2 S + 10 S-R, Strand-  
hjejle 2 S, Alm.Ryle 134 S, Vadefugle sp. 16 S,  
Splitterne 9 S-R, Alkefugl sp. 1 S

Der var også et gode antal trækkende småfugle,  
men der var ingen tid 0vrigt til at kikke på det!

12.15 - 13.45 Lom sp. 158 S + 1 S-R, Fiskehejre 2 S, Grågås 1 S  
+ 26 S-R, Mørkbuget Knortegås 12 S, Spidsand 5 S,  
Troldand 3 S, Havlit 1 R, Ederfugl 3 han S, Toppet  
Skallesluger 7 S, Strandhjejle 5 S + 8 S-R, Alm.  
Ryle 7 S, Lille Kobbersneppe 1 S, Alm. Kjove mørk  
1 S, Splitterne ca. 6 R, Alkefugl sp. 1 S, Tårn-  
falk 1 R, Mursejler 1, Munk 1 R

15.15 - 18.00 Lom sp. 135 S + 6 S-R, Mørkbuget Knortegås 3 S,  
Spidsand 15 S, Troldand 4 S, Havlit 1 S, Ederfugl  
39 han S + 6 hun S + 5 han R, Strandhjejle 1 S,  
Alm.Ryle 7 S, Sandløber 1 S, Alm. Kjove mørk 1 S,  
Alkefugl 1 S-R, ca. 20-30 hvide Splittere R

<u>Rastende måger:</u>	<u>Art/antal</u>	<u>ad.</u>	<u>2.år</u>	<u>1.år</u>	<u>usp.</u>
09.45 - 10.30	Svartbag	45	4	17	
Flod/ebbe	Sildemåge	60	3	110	
	Sølvmåge	340	7		
	Stormmåge	50		25	
	Hættemåge	60		100	
	Ride				80
	Splitterne				4

Bemærkning: I really got a bunk out of "morgenobs"!

Ueli Pfaendler

Blåvand Fuglestation  
Fredag den 1.10.76

Vejrforhold: 06.45 - 09.45: Ø 3-4, 6-8/8, sigt 3-5 km

Observationer:

06.45 - 09.45 Lom sp. 420 S + 4 s-R, Sule usp. 10,  
Knortegås 23 S, Gås sp. 2 S, Gråand 4 S,  
Pibeand 42 S+ 2 S-R, Spidsand 5 S, Trold-  
and 6 S, Bjergand 2 S, Fløjlsand 6 S, Sortand  
ikke optalt, Ederfugl 6 han ♂, Toppet Skalle-  
sluger 38 S + 1 S-R + 8 N, Dværgfalk 1 S,  
Strandskade 4 S-R, Strandhjejle 1 S, Alm.  
Ryle 12 S, Sandløber 1 S, Alm. Kjove mørk  
1 S

Tilf. Obs. og  
Rast:-----

Knortegås 41 + 20 S-R, Låddenbenet Musvåge 1 S  
Tårnfalk 1 R, Mursejler 1, Bynkefugl 9, Munk  
1 hun, Tornsanger 1 han, Løvsanger 2,  
rastende vadefugle ikke optalt

Rastende måger: I dag har jeg hørt at mågetællinger virkelig  
er det vigtigste af alt jeg skal gøre herud.  
Men det var efter morgenobs...

Bemærkninger:

Observatør er lidt træt.  
Eftermiddagstur til Købmand og slagter,  
og så i seng

Ueli Pfaendler

Blåvand Fuglestation  
Lørdag den 2. oktober 1976

Vejr: 06.30 - 10.30: SØ 5-6, 8/8, sigt 3 km  
regn i eftermiddag

Observationer:

06.30 - 09.30 Lom sp. 97 S + 1 S-R + 1 N, Gråstrubet Lappedykker 1 S, Lappedykker sp. 2 S, Sule ad: 2 S/4 N + 4 år: 2 N + 3 år: 1 S + 2 år: 4 N + 1 år: 1 N, Fiskehejre 1 S, Grågås 5 S, Knortegås 45 S, Gråand 6 S, Krikand 12 S, Pibeand 25 S, Spidsand 3 S, Troldand 2 S, Bjergand 3 S, Hvinand 2 S, Havlit 1 S-R, Sortand ikke optalt, Ederfugl 40 S, And sp. 4 S, Toppet Skallesluger 119 S, Rørhøg 1 juv. ind, Strandhjejle 1 S, Rødben 1 S, Alm. Kjove mørk 1 S, (Tejst 1 S) (Bjerglærke 9 S), By-svale 1 ind

Rastende fugle: Vadefugle ikke optalt

Dværgfalk 1 han, Vindrossel 15, Rødhals 25, Munk 2, Løvsanger 1, Fuglekonge 10, Jernspurv 5, Lille Korsnæb 7, Kvækerfinke 30

<u>Rastende måger:</u>	<u>art/antal</u>	<u>ad</u>	<u>2år</u>	<u>lår</u>	<u>usp.</u>
09.45 - 10.30	Svartbag	27	2	4	
Flod	Sildemåge	23	-		
	Sølvmåge	360	11	110	
	Stormmåge	135		45	
	Hættemåge	95		55	
	Ride	5		3	
	Fjord-/Hav-				10
	Splitterne				10 S-R(S)

Gæster: 11 personer af et biologi-kursus +  
6 unge ornithologer spulet ind ved regn! hjips!!

Ueli Pfaendler

Blåvand Fuglestation  
Søndag den 3. oktober 1976

Vejrforhold: 06.30 - 09.30: SØ 3-4, dis, sigt 3-500 m  
støvregn fra 09 til 11

Observationer: Lom sp. 23 S, Toppet Lappedykker 4 S + 1 s-R  
06.30 - 09.30 + 1 R, Gråstrubet Lappedykker 1 R, Lappedykker  
sp. 3 S, Sule ad: 1 S, 4år: 1 S + 1 N, 3 år:  
2 S, 2 år: 2 S + 2 N, Knortegås mørkbuget 4 S  
+ 12 S-R, Gråand 7 S, Krikand 1 S, Pibeand 17  
S, Troldand 3 S, Bjergand 3 S, Sortand ikke  
optalt, Ederfugl 14 S + 25 R, And sp. 9 S,  
Toppet Skallesluger 17 S + 5 S-R, Dværgfalk  
1 S, Strandskade 6 S, Rødben 1 S, Alm. Kjove  
mørk 1 S

<u>Rastende måger:</u>	<u>art/antal</u>	<u>ad.</u>	<u>2år</u>	<u>1år</u>	<u>usp.</u>
09.45 - 10.30	Svartbag	8	2	5	
Flod	Sildemåge	5	-	100	
	Sølvmåge	380	19		
	Stormmåge	1		1	
	Hættemåge	10		6	
	Ride	3		3	
	H/F-terne				21
	Splitterne				2

mågerne på den første revle (flod).  
De bliver sgu også der forstyrret af nogle tosse  
turister (der er omkring 20 af den slags)

Tilf. Obs. af Blå Kærhøg 2 (juv. ~~1~~?), Sjagger 2, Sangdrossel  
rast:----- 20-30, Vindrossel 8, Ringdrossel ca. 10,  
Rødhals 5-10, Munk 4

Gæster: Biologi-kursus

Ueli Pfaendler

Blåvand Fuglestation  
Mandag den 4. oktober 1976

Vejrforhold: 06.30: SØ 4, tæt tåge, sigt 0-200 m  
tåge opløses <sup>er</sup> formiddagen  
06.30 - 18.00: SØ 5-6, 5-8/8, dis, sigt 0,3-1 km

Observationer: Ingen morgenobs p.g.a. FOG

16.30 - 18.00 Lom sp. 8 S, Mørkbuget Knortegås 4 S-R,  
Gråand 8 S, Pibeand 18 S, Hvinand 1 S,  
Havlit 1 S, Fløjlsand 2 S, Sortand 12 S  
+ 2 S-R + 10 N, Ederfugl ca. 65 R, Toppet  
Skallesluger 2 S, <sup>U</sup>Kobbersneppe ~~sp.~~ 1 S,  
Ryle sp. 4 S

Rastende måger: 15.30: Ebbe. 52 turister ved strandkanten og  
den første revlen. Mågerne langt ud på revlerne,  
på Nordstranden og på det vippende vandet.  
Modlys og dis, ingen tælling  
18.00 Mågerne og terner flyver fra Nord(-stranden?)  
til revlerne. H/F - terne 58, Splitterne 2

Bemærkninger: bææææhhhhh...

Gæster: De 11 læreraspiranter rejste imorges kl. 10.  
-ordentlig folk! har gjort rent uden at spørge  
mig om de måtte. Det var sgu det eneste de har  
ikke spurgt mig om lov (er jeg sådan en respekts-  
person ??? eller har de kun haft medlidenhed med  
den lille mand som heder Ulrik og kommer fra  
den fjerne Sveits?).

Rast iøvrigt: Blå Kørhøg 1 hun/juv., Dværgfalk 1, Tårnfalk 1,  
Agerhøne 5 (sorry, det er ikke rast), Dobbelt-  
bekkasin 1, Sangdrossel 15, Solsort 5, Rødstjert  
2, Rødhals 5-10, Gransanger 1, Engpiber ca. 50,  
Bogfinke 3, Husskade 1

Ulrik Ffændler

Blåvandshuk Fuglestation  
Tirsdag den 5. oktober 1976

Vejrforhold: 06.45 - 09.45: W 3-5, 5-7/8, sigt udmærket,  
langt over 5 km  
17.00 - 18.00: W 5-6, 4/8, sigt over 10 km

Observationer: Lom sp. 167 S + 1 S-R + 2 N, Toppet Lappedykker 2 S, Lappedykker sp. 1 S + 1 S-R,  
06.45 - 09.45 Sule ad: 2 S + 2 N/ 4år: 3 S + 1 N/ 3år: 2 N  
/ 2år: 4 N + 1 S/ lår: 1 N/ usp: 2 N, Mørk-  
buget Knortegås 50 S, Krikand 4 S, Pibeand  
139 S, Spidsand 11 S, Troldand 1 S, Hvinand  
1 S, Fløjlsand 5 S + 1 N, Sortand ikke optalt,  
Ederfugl ca. 65 R, And sp. 2 S, Toppet  
Skallesluger 15 S + 3 N, Dværgfalk 1 S, Alm.  
Kjove lys 6 S

17.00 - 18.00 Lom sp. 3 S, Sodfarvet Skråpe 1 S, Sule  
2år: 1 S, Krikand 1 S, Pibeand 6 S, Sortand  
11 S + 1 N, And sp. 3 S, Toppet Skallesluger  
6 S + 3 N, Alm. Kjove mørk 6 S

Rastende Måger: Hele dagen næsten ingen revle (p.g.a. wind),  
men mange tyskere. Mågerne langt op på  
Nordstranden (150 ca. 500 m nord fra Hukket,  
og 4-500 ca. 4 km nord fra Hukket, ved den å der)

Beskrivelse af Sodfarvet Skråpe (Puffinus griseus):

The bird was seen at a distance of 7-900 m for about 30 sec.  
at 5.15 p.m. flying south (Kern lox60/28x65).

The whole bird looked plain blackbrown, had narrow and relatively  
long, swung wings, and a short cigar-like body. Flight description:  
It flew down in a wave valley, came up with some slight beats  
moustly with the handpart of the wing and crossed the top of the wave  
sailing into the next valley a.s.o. ("S-curves")  
The only species this bird might get mistaken for is the "Alm.  
Kjove", which was also seen this evening. But the wings of the  
"A.K." are shorter compared with the length of the body, have  
a broader base and look therefore more triangulary. The flight  
manner is rather different: The "A.K." holds the handwing in a  
clear visible angle to the armwing, and in active flight it  
beats rather strong with the whole wing.

Observatører: Erik Overlund og undertegnede

Ueli Pfaendler

Skråpe

Kjove

Blåvand Fuglestation  
Ønsdag den 6. oktober 1976

Vejr: 06.45 - 10.45: SØ 5-6, 8/8, sigt 0,8 - 1 km  
regn fra kl. 08.15 (næsten den hele dag)

Observationer:

06.45 - 10.45 Lom sp. 21 S, Sule usp. 1 S/ ad: 6 S/ 4år: 9 S  
/3år: 1 S/ 2 år: 5 S/ lår: 1 S, Knortegås  
mørkbuget 2 S-R, Pibeand 11 S, Spidsand 7 S,  
Taffeland han 4 S, Troldand 2 S, Havlit 1 S,  
Sortand 96 S + 14 S-N + 24 N, Ederfugl 1 S +  
4 S-R + 8 N-R, And sp. 5 S, Toppet Skallesluger  
23 S + 3 S-R + 1 R-S, Strandhjejle 5 S + 3 R,  
Stor Præstekrave 19 R, Alm.Ryle og Sandl.ikke opt.

<u>Rastende måger:</u>	<u>art/antal</u>	<u>ad.</u>	<u>2år</u>	<u>lår</u>	<u>usp. tot.</u>
10.15 - 11.00	Svartbag	22	9	14	45
Ebbe/flod	Sildemåge	12	-	2	14
	Sølvmåge	420	31	105	556
	Stormmåge	35		15	50
	Hættemåge	41		9	50
	Ride	3		1	4
	H/F-terne				5
					5

Regn, nul turister. Mågerne passiv eller  
pudsede på den eneste revle og på stranden

Bemærkninger: Pisse vejr og dårligt træk! Så er der tid  
nok til lave fint mad og sove lidt. Besøg  
af Erik igen.

Ueli Pfaendler

Blåvand Fuglestation  
Torsdag den 7. oktober 1976

Vejr: 06.45 - 09.45: WSW 4-5, 8/8, sigt ca. 5 km  
regn om eftermiddagen

Observationer: Lom sp. 117 S + 3 S-R, Gråstrubet Lappedykker  
06.45 - 09.45 1 S + 1 S-R, Nordisk/Sortstrubet Lappedykker  
2 S-R, Lappedykker sp. 2 S, Sule ad: 10 S/ 4år:  
6 S/ 3år: 8 S/ 2år: 16 S/ 1år: 7 S, Krikand  
5 S-R, Pibeand 18 S, Fløjlsand 14 S, Sortand  
ikke optalt, Ederfugl 9 han + 2 juv S + 10 S-R,  
Toppet Skallesluger 12 S + 4 S-R, Dværgfalk 1 S  
Alm. Kjove mørk 4 S + lys 1 S, Alkefugl sp. 1 S  
Ride ca. 200 S, flest juv.

<u>Rastende måger:</u>	<u>art/antal</u>	<u>ad</u>	<u>2år</u>	<u>1år</u>	<u>usp</u>	<u>total</u>
<del>10.30 - 11.30</del>	Svartbag	20	2	3		25
10.30 - 11.30	Sildemåge	4	-	1		5
	Sølvmåge	530	57	220		807
	Stormmåge	9		2		11
	Hættemåge	16		7		23
	Ride	12		3		15
	H/F-terne				3	3

Ebbe/flod, kun en revle.  
Ca. 40% passive på revlen, 50% "fiskende" ved  
revlen og 10% svømmende. Flere Forstyrrelser!

Bemærkninger: Debat med en flittig vagtsoldat ved militær-  
området om funktionen af en visse bunker ved  
Blåvandshuk i fredelige tider. Nej dog, han  
snakker stadig om granater, officerer og arrest.  
P.S. Det blæser sgu herud på Mellemhukket! Dån  
idiot derned!

Observatør: Pfaendlers Ueli

Blåvand Fuglestation  
Fredag den 8. oktober 1976

Vejrforhold: 07.00 - 10.00: WNW 4, 2-4/8, sigt over 10 km  
16.15 - 17.45: W 4, 4/8, sigt over 5 km

Observationer:

07.00 - 10.00

Lom sp. 139 S, Sodfarvet Skråpe 2 S, Sule  
ad: ~~13~~<sup>11</sup> S + 1 N/4år: 6 S/3år: 10 S + 2 N/2år:  
10 S + 2 N/lår: 2 S + 2 N/usp: 7 S, Gravand  
1 ad S, Krikand 4 S, Taffeland 14 S, Fløjls-  
and 2 S, Ederfugl 13 S, Sortand ikke optalt,  
Toppet Skallesluger 6 S, Spurvehøg 1 hun/juv  
S, Strandskade 3 S, Lille Kobbersneppe 1 R,  
Alm. Kjove mørk: 8 S + 1 juv S + lys: 3 S,  
Stor Kjove 1 S-R-S, Alkefugl sp. 2 S

16.15 - 17.45

Lom sp. 3 S + 1 R, Toppet Lappedykker 1 S,  
Lille Stormsvale 1 S, Storskarv 1 S, Sule  
2år: 1 N, Fløjlsand 2 han + 1 hun S, Ederfugl  
19 han + 1 juv N, Toppet Skallesluger 1 S,  
Strandskade 4 S, Strandhjejle 1 S

<u>Rastende Måger:</u>	<u>art/antal</u>	<u>ad</u>	<u>2år</u>	<u>lår</u>	<u>usp.</u>	<u>tot.</u>
10.15 - 10.45	Svartbag	8	-	2		10
Ebbe/flod	Sildemåge	2	-	-		2
	Sølvmåge	320	14	64		398
	Stormmåge	34		3		37
	Hættemåge	61		8		69
	Ride	33		3		36

Mågerne på stranden og på den eneste revle.  
Ca. 70% passive, 20% "fiskende", 10% svømmende.  
Forstyrrelser lige efter tælling (ca. 40  
turister ved stranden).

Bemærkninger:

En virkelig fin dag!  
Beskrivelser på den næste side

Ueli Pfaendler

Blåvand Fuglestation  
Lørdag den 9. oktober 1976

Vejrforhold: 06.15 - 06.45: SSW 1-2, 7/8, sigt over 5 km  
06.45 - 09.45: SSØ 2-3, 6/8, sigt over 5 km  
13.15 - 14.15: SØ 1-2, 7/8, sigt over 5 km  
16.15 - 17.45: Ø 2, 8/8, sigtbover 5 km

Observationer:

06.15 - 06.45 Lom sp 2 S + 1 S-R, Mørkbuget Knortegås 5 S, Fløjlsand 8 S, Ederfugl 2 S, Toppet Skallesluger 1 S

06.45 - 09.45 Islom 1 S-R, Lom sp 109 S + 1 S-R + 3 N, Toppet Lappedykker 1 S, Lappedykker sp 1 S + 1 S-R, Sule ad: 1 S, Knortegås mørkbuget 8 S, Krikand 5 S, Pibeand 24 S, Spidsand 1 S, Fløjlsand 6 S, Sortand ikke optalt, Ederfugl 6 N, Toppet Skallesluger 23 S, Dværgfalk 2 S, Strandskade 1 S, Hjejle 3 S, Strandhjejle 7 S, Islandsk Ryle 11 S Alm. Ryle 124 S, Vadefugl sp 15 S, Alm. Kjove mørk 1 S-R, Bjerglærke 2 S

13.15 - 14.15 Lom sp. 13 S, Gravand 4 S, Gråand 1 S, Krikand 2 S, Pibeand 7 S, Spidsand 5 S, Toppet Skallesluger 7 S + 1 N, Alm. Ryle 27 S, Alm. Kjove mørk 1 juv S, Alkefugl sp 1 N, Sortstrubet Bynkefugl 1 R, Bjergvipstjert 1 han S

16.15 - 17.45 Lom sp 4 S, Knortegås 5 S, Pibeand 16 S, Fløjlsand 6 S, Toppet Skallesluger 6 S, Tårnfalk 1 ind Vader sp 19 S, Bjerglærke 1 ind

<u>Rastende Måger:</u>	<u>art/antal</u>	<u>ad</u>	<u>2år</u>	<u>lår</u>	<u>usp</u>	<u>total</u>
10.15 - 11.00	Svartbag	37	2	7		46
	Sildemåge	2	-	1		3
	Sølvmåge	610	65	125		800
	Stormmåge	30		2		32
	Ride				30	30
	Hættemåge				45	45

Ebbe/flod, flere revler. De fleste måger er i en stor og tæt flock langt ud på en revle, modlys. Derfor usp. og "ca!" tal.

Ueli Pfaendler

**Blåvand Fuglestation.**

Søndag den 10. oktober 1976.

Vejrforhold: 07.00 - 08.15: SØ 2, tåge, sigt 4-500 m.  
08.15 - 10.00: SØ 2, tåge, sigt 200 m.  
15.30 - 16.15: W 1-2, 6/8, sigt 5 km.  
16.15 - 17.45: W 2-3, 6/8, sigt 5 km.

Observationer:

07.00 - 10.00 Lom sp. 1 S, Lappedykker sp. 1 S, Knortegås 36 S, Bramgås 23 S, Krikand 2 S, Pibeand 83 S, spidsand 14 S, Taffeland 15 S, Troldand 5 S, Hvinand 1 S, Ederfugl 21 S, Toppet skallesluger 46 S + 1 N, And sp. 42 S, Dværgfalk 1 S, Vibe 1 s, Stor Præstekrave 5 S, Strandhjejle 10 S, Dobb. bekkasin 2 S, Alm. ryle 69 S, Sandløber 3 S, Alm. kjove /mørk 1 ad. S + 1 juv. S, Hættemåge 675 S.

15.30 - 16.15 Lom sp. 2 S, Nordisk/Sorthalset lappedykker 1 S, Pibeand 12 S, Toppet skallesluger 5 S, Dværgfalk hun/juv. 1 S-N, Alm. ryle 8 S, Alm. kjove /mørk 1 S.

16.15 - 17.45 Lom sp. 2 S, Pibeand 2 S-R + 9 S, Spidsand 3 S, Taffeland 22 S, Fløjlsand 1 S, Stor præstekrave 9 S, Havterne 2 S.

Rastende Måger: Ebbe - mågerne står langt ude, og er på grund af tåge & dis umulige at tælle.  
Ingen måger på stranden i eftermiddag ! - Velsagtens p.g.a. de mange turister som myldrer rundt mellem hinanden.

Tilfældige obs.: Bramgås 36 S, Dværgfalk 1 SW + 2-3 R, Duehøg (hun ?) 1 -slog en agerhøne i mosen, Dob. bekkasin 2, Musvit 2-3, Sang/Vindrossel ca.100, Rødhals 10-15, Gærdesmutte 4, Sortstr. bynkefugl 2 han + 1 juv., Rødstjert 4-5, Stenpikke

fortsættes-

Blåvand Fuglestation.

Søndag den 10. oktober. (fortsat)

1, Munk ca. 15, Bogfinke 50-60, Kvækerfinke  
15-20, Engpiber 2-300, Jernspurv 12-15, Gul-  
spurv 12-15.

Bemærkninger: John Frikke ankom i går, men grundet pladsmangel  
blev denne bemærkning udskudt til idag.  
Mange turister her omkring i dag ! - gad vide  
hvornår vi slipper for dem ??.  
Spaghetti Bolognese con Tomato til aften - og  
relativt tidligt i seng.

Ueli Pfaendler      und      John Frikke.

Blåvand Fuglestation.

Mandag den 11. oktober 1976.

Vejrforhold: morgen: , tåge, sigt ca. 30 m.  
10.30 - 11.30: ØSØ, 2-3, 3/8, sigt 4-5 km.  
12.35 - 13.15: ØSØ, 3-4, 7/8, sigt 4-5 km.  
13.15 - 15.15: SØ, 5, 8/8, sigt 3 km.  
15.45 - 16.45: SØ, 4-5, 8/8, sigt 2 km.

Observationer: Ingen morgenobs p.g.a. tågen.

12.35 - 13.35 Lom sp. 2 S, Storlom 1 S, Toppet skallesluger 8 S, Alm. ryle 11 S.

15.45 - 16.45 Lom sp. 17 S, Brangås 23 S, Troldand 1 S, Tafeland 1 S, Fløjlsand 16 S, Toppet skallesluger 4 S.

Tilf. observationer: Knopsvane 2 ad. S + 2 juv S, Havlit 1 S, Musvåge 2 (1 mørk + 1 meget lys) R, Blå kærhøg 1 hun R, Tårnfalk 1 R, Dvergfalk 1 R, mursejler 1 SW, Landsvale 1 R, Hedelærke 1 R + 3 SW, Bjerglærke 5 R, Sortstr. bynkefugl 1 ad han + 1 juv, Stenpikke 1 R, Hvid vipstjert 1 R, Grøn-sisken 6 SW, Rørspurv 5-6 R, - stort træk af Finker, Lærker og Engpibere mod SW, det meste af dagen.

<u>Rastende Måger:</u>	<u>Art/antal</u>	<u>ad</u>	<u>2.å</u>	<u>1.å</u>	<u>usp</u>	<u>Total</u>
10.30 - 11.30	Svartbag	19	2	6		27
	Sildemåge	8				8
	Sølvmåge	357	34	62		453
	Stormmåge	43		4		47
	Hættemåge				52	52
	Ride					
	<u>H/F terne</u>					

Ebbe/Fold (!!). Mange revler (v/beg. optæll.)  
Ca. 75% passive - resten fiskende. Få turister.

fortsættes.

Blåvand Fuglestation.

Mandag den 11. oktober 1976 (fortsat).

<u>Rastende Måger:</u>	<u>Art/antal</u>	<u>ad</u>	<u>2.å</u>	<u>1.å</u>	<u>usp</u>	<u>Total</u>
14.15 15.15	Svartbag	32	3	8		43
	Sildemåge	12	1	1		14
	Sølvmåge	508	45	60		613
	Stormmåge	4		1		5
	Hættemåge	24		1		25
	Ride					
	H/F terne					

Bemærkninger: Pokkers med den tåge og østenvind, - la' os så få noget vestenvind.  
John kørte til Esbjerg på knallert for at hente en radio m.m. - Ueli tog sig af eftermiddagens observationer.

Ueli Pfaendler & John Frikke.

Blåvand Fuglestation.

Tirsdag den 12. oktober 1976.

Vejrforhold: 07.00 - 10.00: SØ 4, tåge & dis, sigt 1,5 km.  
til aften : regne og ingen vind.

Observationer:

07.00 - 10.00 Lom sp. 51 S + 1 N, Lappedykker sp. 1 S, Sule  
/2.å: 1 S, Knortegås (mørkb.) 7 S, Gråand 3 S,  
Krikand 3 S, Pibeand 182 S, Spidsand 72 S, Taf-  
feland 27 S, Troldand 4 S, Hvinand 3 S, Fløjls-  
and 1 S, Sortand ikke optalt, Ederfugl 3 N, Tp.  
skallesluger 6 S, And sp. 3 S, Dværgfalk 1 S,  
Vibe 1 S, Strandhjejle 2 S, Alm. ryle 31 S.

<u>Rastende Måger:</u>	<u>Art/antal</u>	<u>ad</u>	<u>2.å</u>	<u>1.å</u>	<u>usp</u>	<u>Total</u>
10.00 - 10.45	Svartbag	29	7	15		51
	Sildemåge	7				7
	Sølvmåge	320	14	56		390
	Stormmåge	27		3		30
	Hættemåge	43		2		45
	Ride					
	<u>H/F terne</u>					

Hættemågerne fiskende. 90% af resten af mågerne  
passive - 10% svømmende.

Ebbe/flod - flere revler. Få turister.

Tilf. observationer:

Tårnfalk 1 juv. R, Ringdrossel 1 (han?).

Bemærkninger:

Det meste af dagen gået med rapportskrivning og  
udarb. af beskrivelser samt en tur til købmand  
og slagter.

Til aften inde hos Erik for at høre fed musik  
og se boksekamp !! (2 min. i 1. omg.)

Ulrik Fændler &

John Frikke.

Blåvand Fuglestation  
Ønsdag den 13. oktober 1976

Vejr: 07.00 - 10.00: SØ 1,8/8, sigt 5 km, regn  
10.00 - 10.30: SØ 1,8/8, sigt 4 km, regn  
16.00 - 17.30: N 1,8/8, sigt over 5 km, flod

Observationer:

07.00 - 10.00 Lom sp. 50 S + 2 S-R, Sule 2år: 3 S, Toppet Lappedykker 2 S, Gråstrubet Lappedykker 2 S, Gråand 4 S, Krikand 35 S, Pibeand 401 S, Spidsand 18 S, Taffeland 21 S, Troldand 3 S, Hvinand 1 han S, Fløjlsand 5 S + 3 N, Sortand ikke optalt, men: en gigantisk flok (vel mindst 10 000) blev skræmt op nord fra Hukket da helikoptererne floj hen over dem, Ederfugl 16 S + 4 N, Toppet Skallesluger 1 S, Stor Præstekrave 2 S-R, Strandhjejle 2 S-R, + 3 N, Islandsk Ryle 1 S, Alm. Ryle 18 S, Sandløber 3 S-R + 1 S, Vader sp. 6 S, Havterne 2 S-R

10.00 - 10.30 Toppet Lappedykker 1 S-R, Krikand 19 S, Pibeand 37 S, Taffeland 18 S, Bjergand 1 S, Troldand 5 S, Alm. Ryle 27 S

16.00 - 17.30 Lom sp. 2 S, Gråand 8 S, Krikand 18 S, Pibeand 119 S, Taffeland 2 S, Troldand 8 S, Stor Præstekrave 2 S-R

Tilf. Obs.: Bramgås 1 SW, Stor Tornskade 1 R

<u>Rastende Måger:</u>	<u>art/antal</u>	<u>ad</u>	<u>2år</u>	<u>lår</u>	<u>usp</u>	<u>total</u>
Svartbag	48	1	3	9	61	
Sildemåge	21	-	-	21		
Sølvmåge	375	27	42	70	514	
Stormmåge	36	5	41			
Hættemåge	54	4	58			
Ride	1	1				

Ebbe (total)/Flod- mange revler. Få turister.  
Dog lidt små forstyrrelser. usp. meget langt ud!  
Sæl 1

Regn!Regn!Regn!

John fiks og Ueli pæn dler

Blåvand Fuglestation.

Torsdag den 14. oktober 1976.

Vejrforhold: 07.00 - 10.00: ØNØ 3-4, 8/8, sigt 2-3 km, regn  
10.00 - 16.00: Ø 3-4, 8/8, dis og regn.  
16.00 - 17.30: ØSØ 3, 8/8, dis og regn.

Observationer:

07.00 - 10.00 Lom sp. 15 S, Sangsvane 4 N, Sædgås 1 N, Knortegås 29 S + 11 S-R, Bramgås 309 S, Gråand 31 S, Krikand 10 S, Pibeand 418 S, Spidsand 11 S, Ederfugl /usp: 20 S + 19 N, Toppet skallesluger 5 S, And sp. 17 S, Tårnfalk 1 R, Dværgfalk 1 ind, Vibe 64 S, Dobbelt bekkasin 5 S + 2 ind, Alm. ryle 35 S, Sandløber 3 S, Vader sp. 12 S, Dværgmåge /ad: 3 S, H/F terne 1 N, Landsvale 1 ind, Stær 55 SW.

10.00 - 16.00 Lom sp. 19 S, Sule /l.å: 1 S, Fiskehejre 7 SØ, Pibesvane 4 S-R, Knortegås mørkb. 65 S, Bramgås 542 S, Gås sp. 8 S, Gråand 71 S + 2 N, Krikand 38 S, Pibeand 688 S + 5 N, Spidsand 9 S, Taffeland 16 S, Troldand 23 S, Hvinand 47 S, Havlit 1 S, Sortand ikke optalt, Ederfugl 17 N + 200 R-N, Toppet skallesluger 4 S + 3 N + 10 S-R, And sp. 14 S, Vibe 580 S + 102 ind, Strandhjejle 4 S, Dobbelt bekkasin 12 S, Isl. ryle 8 S, Alm ryle 49 S, Sandløber 3 S + 2 N, Splitterne 1 N, H/F terne 4 S, Bjerglærke 2 R, Stenpikke 1 R.

16.00 - 17.30 Knortegås 15 S, Bramgås 133 S, Gravand 12 S, Gråand 1 S + 1 N, Pibeand 27 S, And sp. 43 S, Dobbelt bekkasin 5 ind, Isl, ryle 2 S, Alm. ryle 15 S, Bjerglærke 1 R.

Tilf. observationer: Digesvale 1, Mursejler 1, Munk 3, Rødhals 5-6.

fortsættes....

Blåvand Fuglestation.

Torsdag den 14. oktober 1976. (fortsat)

<u>Rastende Måger:</u>	<u>Art/antal</u>	<u>ad</u>	<u>2.å</u>	<u>1.å</u>	<u>usp</u>	<u>Total</u>
09.15 - 10.00	Svartbag	18	4	32		54
	Sildemåge	15		9		24
	Sølvmåge	260	16	110		386
	Stormmåge	28		24		52
	Hættemåge	20		4		24
	Ride	1				1
	Splitterne					
	H/F terne					

Ebbe. Mange revler. Mågerne står spredt. Ingen forstyrrelser. Riden en oliefugl. Ca. 50% aktive.

17.15 - 17.35	<u>Art/antal</u>	<u>ad</u>	<u>2.å</u>	<u>1.å</u>	<u>usp</u>	<u>Total</u>
	Svartbag	7	1	3		11
	Sildemåge	6	3	8		17
	Sølvmåge			55	248	303
	Stormmåge	125		12		137
	Hættemåge	32		4		36
	Ride					
	Splitterne					
	H/F terne					

Flod. Mågerne står tæt sammen. Få turister. Alle passive.

Bemærkninger:

Observatørerne gik i dag helt agurk !! - heldagsobs ! - ka' man forstå det ?? . Og dog, det gav jo bl.a. 966 Bramgæs og 1138 Pibeænder ! Heldagsobsen resulterede også i at Ulrik var helt fra snøvsen til aften, og han kunne således ikke finde ud af ret meget andet end at gå tidligt i seng !!

Vi havde idag besøg af Lars-Ove Hultgren fra Göteborg.

Kjærligst Ueli Pfeandler og

John Frikke.

Blåvand Fuglestation.

Fredag den 15. oktober 1976.

Vejrforhold: 07.00 - 11.00: ØSØ 4, 6/8, god sigt, dog let dis.

Observationer:

07.00 - 10.00 Lom sp. 23 S + 4 S-R, Sule /ad: 4 N, /4.å: 4 S + 2 N, /3.å: 3 S, /2.å: 3 S, /1.å: 1 S, /usp: 3 S, Fiskehejre 2 SØ, Sangsvane 17 S, Svane sp. 29 S, Kortnæbbet gås 23 S, Knortegås m.b. 42 S + 1 N, Bramgås 28 S, Gråand 51 S, Krikand 76 S, Pibeand 227 S, Spidsand 1 S, Troldand 11 S, Hvinand 14 S, Havlit 1 hun S, Fløjlsand 2 N + 2 S, Sortand ikke optalt, Ederfugl 3 S, And sp. ca 40 S, Tp. skallesluger 12 S, Tårnfalk 1 SW, Dværgfalk 1 R, Vibe 133 S, Hjejle 18 S, Isl. Ryle 57 S, Alm. ryle 38 S, Vader sp. 4 S, Alm. Kjove /juv: 1 S-N, /mørk: 1 ad N, Storkjove 1 S, Ride /1.å: 3 S, /usp: 9 S-R, Mursejler 2 S, Hede-lærke 5 S, Bjerglærke 29nS, Gul vipstjert 1 S, Stær 3-4.000 SW, Lille korsnæb 1 SW, MEGET stort træk af finker, pibere og lærker (min.20.000 finker) mod SW.

10.00 - 11.00 Lom sp. 3 S, Sule /2å: 1 S, Gråand 34 S + 1 S -N, Krikand 7 S, Pibeand 75 S + 2 N, Spidsand 3 S, Troldand 7 S, Hvinand 3 S, Ederfugl 23 N, Toppet skallesluger 3 S, Tårnfalk 1 SW, Hjele 1 SØ, Vader sp. 30 S, Ride /ad: 1 S, Dværgmåge /ad: 5 S, Mursejler 1 S.

Tilf. observationer: Bramgås 30 S, Småfugletrækket stort det meste af dagen. Drosler hørt trække i aften.

fortsættes.

Blåvand Fuglestation.

Fredag den 15. oktober (fortsat)

<u>Rastende Måger:</u>	<u>Art/antal</u>	<u>ad</u>	<u>2.å</u>	<u>1.å</u>	<u>usp</u>	<u>Total</u>
10.30 - 10.50	Svartbag	17	1	21		39
	Sildemåge	5		4		9
	Sølvmåge	451	42	150	55	698
	Stormmåge	5				5
	Hættemåge	25		1		26
	Ride					
	H/F terne					

Flod/ebbe. Mågerne står stort set i 2 flokke.  
Passive. Beg. revledannelse.

Tilf.observationer II: Jeg glemte lige: Brangås 35 S, som jeg hermed tilføjer samlingen.

Bemærkninger: Dejligt med storkjoven og de 5 dværgmåger. Ligeledes dejligt med lidt klart vejr for en gangs skyld !!!

Ueli har været meget urolig og umedgørelig i dag, hvilket skyldtes at han havde bestemt sig til at ringe til en pige han kender !! - Han har været åndeligt fraværende hele dagen, men dog ikke i mere fraværende end at han sagtens kunne finde ud af at drikke en hel del snaps inden han tog sig sammen til at få ringet !!

Ueli Pfaendler og

John Frikke.

Blåvand Fuglestation.

Lørdag den 16. oktober 1976.

Vejrforhold: 07.30 - 08.30: Ø 3, 2/8, sigt 4-5 km, sol.  
09.45 - 13.45: SSØ 2-3, 1/8, god sigt.  
16.00 - 17.45: SW 2, 2/8, god sigt.

Observationer:

07.30 - 08.30 Lom sp. 4 S + 1 N, Nord/sorthalset lappedykker 1 S, Sangsvane 2 S, Kortnæbbet gås 1 N, Gråand 9 S, Krikand 10 S, Pibeand 25 S, Hvinand 3 S, Ederfugl 25 S + 1 N, Stor skallesluger 3 Han + 2 hun S, Toppet skallesluger 6 S, Spurvehøg 2 S, Tårnfalk 1 S, Blå kærhøg 1 hun/juv SW, Alm. ryle 1 S, Sanglærke 34 S, Vindrossel 1 S, Stær 205 SW, Bogfinke 900 S, Grønirisk 38 S, Engpiber 83 S, Lille korsnæb 5 S.

09.45 - 13.45 Lom sp. 9 S, Fiskehejre 1 S, Knortegås m.b. 15 S, Bramgås 116 S, Gråand 29 S, Krikand 40 S, Pibeand 191 S, Spidsand 16 S, Taffeland 8 S, Troldand 6 S, Hvinand 5 S, Ederfugl 79 N + 3 S, Fløjlsand 1 S + 4 N, Sortand ikke optalt, Toppet skallesluger 2 S, And sp. 7 S, Vibe 1 ind, Isl. ryle 12 S, Alm. ryle 29 S, Vader sp. 1 S, Dværghåge/ad: 22 S, /juv: 5 S, Engpiber 10 SW, Bogfinke 200 SW, Kvækerfinke 5 S, Lille korsnæb 5 S, Rørspurv 3 S,

16.00 - 17.30 Lom sp. 21 S + 2 S-R, Fiskehejre 3 S, Sangsvane 25 S, Kortnæbbet gås 25 S, Knortegås m.b. 4 S, Bramgås 193 S, Gråand 1 S, Krikand 1 S, Pibeand 36 S, Ederfugl 79 N + 1 S, Toppet skallesluger 2 S, Alm. ryle 1 S, Calidris sp. 30 S, Sanglærke 22 S, Hedelærke 1 SW, Stær 16 ind.

Tilf. observationer: Til aften hørtes mange overtrækkende droser, Spurvehøg 1.

fortsættes...

Blåvand Fuglestation.

Lørdag den 16. oktober 1976. (fortsat)

<u>Rastende Måger:</u>	<u>Art/antal</u>	<u>ad</u>	<u>2.å</u>	<u>1.å</u>	<u>usp</u>	<u>Total</u>
17.15 - 17.30	Svartbag			3		3
	Sildemåge					
	Sølvmåge	235	9	34		278
	Stormmåge					
	Hættemåge					
	<u>Ride</u>					

Mange turister - dog ingen forstyrrelser. Flod.  
Næsten alle måger passive og kun ganske få svøm-  
mende.

Bemærkningre: Gårdsdagens Kassanovatur trak desværre lidt ud,  
hvilket bevirkede at der i dag har været visse  
forstyrrelser i det ellers ret så faste obs.-sy-  
stem. I'm sorry.

John Frikke.

Blåvand Fuglestation.

Søndag den 17. oktober 1976.

Vejrforhold: 07.00 - 10.00: S 3-4, 8/8, sigt c.5 km (diset).  
16.00 - 17.30: Ø 2, 8/8, sigt c.5 km (diset).

Observationer:

07.00 - 10.00 Lom sp. 20 S + 3 S-R + 1 N, Sule /ad: 2 N, /usp: 3 S, Sangsvane 6 S, Knortegås m.b. 10 S + 1 R, Bramgås 27 S, Gråand 5 S, Krikand 2 S, Pibeand 37 S, Hviaand 1 hun S, Havlit 5 S + 2 S-R, Fløjlsand 1 han S, Sortand ikke optalt, Ederfugl 5 S + 10 N, Toppet skallesluger 5 S, Stor præstekrave 3 R, Strandhjejle 1 S, Stenvender 1 S, Enkeltbekkasin 1 R, Alm. ryle 92 S, Sandløber 17 S, Dværghåge /ad: 3 S, Vader sp. 3 S, H/F -terne 3 S, Bjerglærke 1 n + 1 Ø, Digesvale 1 R, Allike 6 SW, Stær 48 SW, Lille korsnæb 11 SW,

16.00 - 17.30 Lom sp. 15 S + 1 N + 1 S-R, Bramgås 781 S, Branta sp. 1 S, Pibeand 6 S, Strandhjejle 1 N + 2 S, Alm. ryle 8 S, Alm. kjove /mørk: 1 S, Terne sp. 3 S.

Tilf. observationer: Bramgås 33 S, Musvåge 1, Landsvale 1, Sortstr. bynkefugl 2 ad han + 1 juv.

<u>Rastende Måger:</u>	<u>Art/antal</u>	<u>ad</u>	<u>2.å</u>	<u>1.å</u>	<u>usp</u>	<u>Total</u>
09.45 - 10.00	Svartbag	1		7		8
	Sildemåge			2		2
	Sølvmåge	192	15	28		235
	Stormmåge	2		1		3
	Hættemåge	7				7

Flod. Mågerne i 2 flokke ved lagunen. Næsten alle passive. Mange turister.

Bemærkninger: Havde i dag besøg af Orla Bal, der var leder på en DOF-tur herud (Ribe amt). - Jeg blev råt og brutalt vækket af disse ellers så rare mennesker, og det endda før vækkeuret skulle ringe !!! -ØV. Jeg tog med "selskabet" til Tipperne, hvilket dog ikke gav særligt stort udbytte. John Frikke.

Blåvand Fuglestation.

Mandag den 18. oktober 1976.

Vejrforhold: 07.00 - 10.00: ØSØ 2, 8/8, sigt 2 Km, dis & regn.  
14.30 - 17.15: Ø 3-4, 8/8, sigt 2 Km, tåge.

Observationer:

07.00 - 10.00 Lom sp. 57 S, Lappedykker sp. 2 S, Knortegås m.b. 36 S, Brangås 275 S, Gråand 1 han S, Krikand 1 S, Pibeand 4 S, Spidsand 1 s, Hvinand 5 S, Fløjlsand 1 S, Sortand ikke optalt, Toppet skallesluger 21 S, Alm. ryle 4 S + 1 N, Sandløber 3 S + 7 N + 4 R, Hættemåge 1410 S (næsten alle ad), Dvergmåge /ad: 1 S, Sanglærke 9 S, Bjerglærke 1 S, Gransanger 1 ind, Stær 7 S.

16.30 - 17.15 Lom sp. 30 S, Gråstrubet lappedykker 2 R, Knortegås m.b. 17 S + 4 R, Brangås 95 S, Pibeand 7 S, Ederfugl 8 S, Strandhjejle 2 S, Alm. ryle 23 S, Sandløber 4 N, Ride /juv: 1 R.

<u>Rastende Måger:</u>	<u>Art/antal</u>	<u>ad</u>	<u>2.å</u>	<u>1.å</u>	<u>usp</u>	<u>Total</u>
09.45 - 10.00	Svartbag	4		6		10
	Sildemåge					
	Sølvmåge	270	17	12		299
	Stormmåge	32				32
	Hættemåge	8				8
	<u>Ride</u>	<u>2</u>				<u>2</u>

Flod. Mågerne i een flok - passive. Få turister.

Fiil Sø:  
13.00 - 14.00 Sangsvane 15, Pibesvane 6, Gråand 50, Skeand 20, Pibeand 15, Spidsand 10, Krikand 15 - 20, Knarand 2 han + 2 hun, Musvåge 3, Blå kærhøg 3 hun/juv, Tårnfalk 2, m.m.

Bemærkninger: Hans Meltofte og Pede Lynx kom idag. Fik pandekager til aften - umnn - la' os få nogle flere af disse pandekageelskere !!!.

John Frikke.

Blåvand Fuglestation.

Tirsdag den 19. oktober 1976.

Vejrforhold: 07.00 - 09.30: S 3-4, 8/8, sigt 4-5 km.  
15.45 - 17.15: SSØ 3, 8/8, sigt 5 Km.

Observationer:

07.00 - 09.30 Lom sp. 38 S, Toppet/Gråstrubet lappedykker 1 S, Sule /3.å: 1 S + 1 N, /ad: 1 N, Knopsvane 2 ad + 3 juv, Bramgås 70 S + 6 N, Knortgegås m.b. 13 S, Krikand 11 S, Pibeand 13 S, Spidsand 1 han S, Hvinand 3 S + 1 N, Havlit 1 han S-R + 1 S, Fløjlsand 2 han S, Sortand ikke optalt, Ederfugl 9 S, Toppet skallesluger 6 S, Spurvegøg 1 SW, Dværgfalk 1 S + 1 SØ, Blå kærhøg 1 hun/juv S, Strandhjejle 1 S, Storspove 1 S, Alm. ryle 8 S, Sandløber 1 S, Alm. kjove /mørk: 1 S, Hættemåge 596 S (næsten alle ad), Ride /juv: 1 R, H/F terne 2 N, Gransanger 1 ind, Sanglærke 5 S, Krage 19 SW, Stær 10 Ø + 400 SØ + 212 SW, Lille korsnæb 7 Ø,  
.  
15.45 - 17.15 Lom sp. 1 S, Bramgås 8 S, Gravand 1 S, Hvinand 1 hun S, Ryle sp. 36 S, Hættemåge 218 S, Ride /ad: 1 R, Bogfinke 26 ind.

Tilf. observationer: 13.00 på stranden: Sule /3.å: 1 S, /4å: 1 S, /usp: 2 S, Bramgås 124 S, Knorttegås m.b. 58 S, Strandhjejle 4+1 N, Alm. ryle 3 N, Skallingen: Bramgås 720 R, Fiskeørn 1 R.

Fiil Sø: Lille lappedykker 2, Fiskehejre 4, Pibesvane 6, Sangsvane 8, Kortnæbbet gås 3.000, Bramgås 6, Gråand 75, Knarand 3 han + 3 hun, Krikand 50, Pibeand 25, Skeand 25, Taffeland 10, Lille skallesluger 1 hun, Musvåge 3, Blå kærhøg 3 hun/juv, Tårnfalk 3.

<u>Rastende Måger:</u>	<u>Art/antal</u>	<u>ad</u>	<u>2.å</u>	<u>1.å</u>	<u>usp</u>	<u>Total</u>
09.20 - 09.35	Svartbag	6		7		13
	Sildemåge	4		3		7
	Sølvmåge	183	9	43		235

fortsættes....

Blåvand Fuglestation.

Tirsdag den 19. oktober 1976 (fortsat)

	ad	2.å	1.å	usp	Total
Stormmåge	18		1		19
Hættemåge	6				6

Ride

H/F terne

---

Flod. Mågerne passive ÷ turister.

Bemærkninger: Vi fik i dag ryddet K en hel del op og ordnet forskellige defekter ved stationen. Vi fik således også lavet kontakten oppe ved lokummet, der igennem mere end et år har lidt af en besynderlig defekt !!

Hans Mel, Ueli Fændler, Pede Lynx og

John Frikke.

Blåvand Fuglestation.

Onsdag den 20. oktober 1976.

Vejrforhold: 07.30 - 09.30: SØ 3-4, 8/8, sigt 4 KM, dás & regn.  
12.10 - 12.35: SSØ 4, 8/8, sigt 2 Km, dis.

Observationer:

07.30 - 09.30 Lom sp. 11 S, Krikand 4 S, Pibeand 4 S, Spids-  
and 1 S, Hvinand 1 han S, Troldand 13 S, Top-  
pet skallesluger 8 S, Dværgfalk 1 hun SW, Blå  
kærhøg 1 han ind, H/F terne 1 N, Bjerglærke 3  
S, Stær 2650 SW + 5 ind, Skærpiber 2 R.

<u>Rastende Måger:</u>	<u>Art/antal</u>	<u>ad</u>	<u>2.å</u>	<u>1.å</u>	<u>usp</u>	<u>total</u>
12.10 - 12.35	Svartbag	11		11		22
	Sildemåge	3		1		4
	Sølvmåge	221	21	42		284
	Stormmåge	76		6		82
	Hættemåge	26				26
	Ride	3				3
	Splitterne					
	H/F terne					

Flod. Næsten alle måger passive. De fleste står  
i en lang sort opskyldszone på nordhukket.

Få turister.

Tilf. observationer: Spurvehøg 1 R, Stenpikke 1, Rødhals 5-6,  
Munk 4, Fuglekonge 15-20.

Fyrfald:

Om aftenen drog vi alle op til fyret, for at se  
på nogle af alle de fugle som kunne høres. Ved  
fyret høretes og sås Vindrossel, Sangdrossel,  
Hvid vipstjert ? og Stær. Stær var meget talrig  
og vi så således mindst 1000 stære svirre forvir-  
rede rundt omkring fyret. Der faldt ialt 20-30  
stk ! - Vi fik fat i 12 stk., som vi alle håber  
vil komme til at smage godt. Endvidere faldt der  
en Rørsanger.

Fuglefængere: Hans, Lynx, Ueli og John.

Blåvand Fuglestation.

Torsdag den 21. oktober 1976.

Vejrforhold: 07.30 - 10.30: SSØ 3, 8/8, sigt 2 km, dis.  
15.45 - 17.15: SSW 3, 8/8, sigt 1,5 km.  
- senere opkl.: 6/8, sigt 5 km.

Observationer:

07.30 - 10.30 Lom sp. 11 S + 1 N, Knortegås m.b. 12 S, Gråand 1 S, Krikand 2 S + 2 N, Ederfugl 5 S + 85 N, Toppet skallesluger 7 S + 1 N, Musvåge 1 S, + 1 Ø, Blå kærhøg 1 han S, Spurvehøg 1 Ø + 1 han S, Vibe 2 S, Hjejle 1 S, Alm. ryle 14 S, Ride /ad: 1 R, /juv: 4 R + 1 S, Bjerglærke 9 S, Krage 437 SW, Allike 51 SW, Sjagger 1 S, Stær 15.500 SW, Skærpiber 2 S, Engpiber ca. 500 S.

15.45 - 17.15 Lom sp. 5 S, Nordisk lappedykker 1 S-R-S, Krikand 3 S, Fløjlsand 2 han S, Toppet skallesluger 3 S, Alm. ryle 10 S, Alm. kjove /usp: 2 N, Ride /ad: 2 S, /juv: 1 S, Dværghåge /ad: 7 S, Sanglærke 38 S, Rødstjert 1 hun R, Rødhals 1 R, Skærpiber 1 R, Sæl 1 S.

<u>Rastende Måger:</u>	<u>Art/antal</u>	<u>ad</u>	<u>1.å</u>	<u>2.å</u>	<u>usp</u>	<u>Total</u>
09.00 - 09.20	Svartbag	6	6			12
	Sildemåge					
	Sølvmåge	143	9	9		161
	Stormmåge	12				12
	Hættemåge	7				7
	Ride	2				2

Flod/ebbe. Alle mågerne passive. +turister.+Skydning.

Fiil Sø:

11.30 - 13.30 Lille lappedykker 2, Fiskehejre 4, Knopsvane 8, Sangsvane 1 ad + 1 juv, Pibesvane 1 ad + 7 trk. SW, Kortnæbbet gås 5600, Blisgås 1, Bramgås 15, Knortegås m.b. 1, Gråand 25, Krikand 30, Skeand 10, Knarand 3 han + 3 hun, Pibeand 10, Spidsand 1, Fiskeørn 1, Musvåge 3, Blå kærhøg 2 hun/juv,

fortsættes....

Blåvand Fuglestation.

Torsdag den 21. oktober 1976. (fortsat)

Tårnfalk 2, Dværgfalk 1, Blishøne 20, Grønbe-  
net rørhøne 1, Vibe 100, Hjejle 400, Dobbelt  
bekkasin 3, Stormmåge 25 l.å, Hættemåge, Dværg-  
måge 11 trk. W, Råge 25, Rørspurv 50.

Ål Præstesø: Grønspætte 1 (2?), Gråsisken ca.10.

Fyrfald: I aften hørtes mængder af trækkende drosler,  
og vi gik derfor op til fyret ved 11.00 -ti-  
den, hvor vi så mængder af vin & sangdrosler  
i lyskeglerne. Der faldt vel omkring 20 stk.,  
hvoraf vi fandt de 10. Der blev ligeledes fun-  
det en laplandsværling (juv han?).

Bemærkninger: I dag ankom Thomas Kiørboe og Jens Ellegård,  
som straks efter ankomsten blev hevet med til  
Fiil Sø og Ål Præstesø.

Lufttom, Jens, Hans, Pede og John.

Blåvand Fuglestation.

Fredag den 22. oktober 1976.

Vejrforhold: 07.00 - 12.00: SSW 2, 3/8, god sigt.  
12.00 - 14.00: W 4-5, 8/8, god sigt.  
16.00 - 17.15: SSW 0-1, 4/8, god sigt.

Observationer:

- 07.00 - 07.15 Lom sp. 9 S, Dværgfalk 1 hun S, Ride /juv: 1 S, Krage 120 S, Allike 120 S.
- 07.15 - 10.15 Lom sp. 147 S + 1 N, Toppetnappedykker 1 S, Sule /ad: 1 s, /4.å: 1 S, Storskarv /ad: 3 N + 1 S, /juv: 1 S, Bramgås 29 S, Knortegås m.b. 13 S, Krikand 2 S, Troldand 8 S, Bjergand 1 han S + 1 hun S, Havlit 3 S, Ederfugl /hun-juv: 19 S + 9 N, /han: 36 S + 44 N, Toppet skallesluger 29 S, And sp. 2 S, Dværgfalk 1 S + 1 NØ, Rørhøg hun/Musvåge 1 SW, Strandskade 1 S, Strandhjejle 1 S, Alm. ryle 22 S, Sandløber 1 S, Calidris sp. 12 S, Vader sp. 1 S, Dværgmåge /ad: 13 S, Ride /ad: 10 S + 3 N, /juv: 36 S + 14 N, /usp: 6 S, Alk/Lomvi 2 S, Alkefugl sp. 1 S, Krage 26 SW, Misteldrossel 1 S, Stenpikke 1 R, Stær 2900 SW, Skærpiber 1 R, Laplandsværling 1 S.
- 10.15 - 14.00 Lom sp. 398 S, Storlom 1 S, Toppet lappedykker 1 S, Gråstrubet lappedykker 5 S, Sorthalset/Nordisk lappedykker 1 S, Sule /ad: 2 S, /2å: 2 S, Storskarv 1 juv R-S, Knortegås m.b. 8 S, Hvinand 2 S, Havlit 5 S, Fløjlsand 5 N, Ederfugl /usp: 123 S + 1 N, Stor præstekrave 2 S, Isl. ryle 1 S, Alm. ryle 11 S, Sandløber 4 S, Sortgrå ryle 2 S, Alm. kjove /lys: 4 S, Mellemkjove /lys: 1 ad S + 2 subad/ad S, Ride/usp: 23 N, Dværgmåge /ad: 45 S, /juv: 5 S, Havterne 3 S, Sanglærke 350 S, Sortkrage 2 SW, Gråkrage 18 SW, Allike 80 SW, Råge 22 SW, Engpi-ber 5 S.
- 16.00 - 17.15 Lom sp. 8 S, Bramgås 110 S, Pipeand 12 S, Strandskade 3 S, Sortgrå ryle 1 S, Alm ryle 8 S, Alm. kjove /lys: 1 S.

fortsættes.....

Blåvand Fuglestation.

Fredag den 22, oktober 1976 (fortsæt)

Tilf. observationer: Skovsnepe 1, Mosehornugle 1, Stor tornska-  
de 1.

<u>Rastende Måger:</u>	<u>Art/antal</u>	<u>ad</u>	<u>2,å</u>	<u>1.å</u>	<u>usp</u>	<u>Total</u>
10.15 - 10.40	Svartbag	15	2	33		50
	Sildemåge					
	Sølvmåge	121	28	66		215
	Stormmåge	26				26
	Hættemåge	9				9
	Ride	15		7		22
	<u>H/F terne</u>					

Flod. Kun nogle få sølvmåger svømmende - resten passive. ÷ Turister.

Skallingen:

11.00 - 14.00 Bramgås 190, Gråand 100, Krikand 25, Pibeand  
200, Sortand 5, Ederfugl 15, Toppet skallesluger  
20, Tårnfalk 1, Strandskade 4, Hjejle 10, Strand-  
hjejle 30, Bobbelt bekkasin 1, Storspove 300,  
Hvidklire 2, Rødben 5, Sortgrå ryle 2, Alm. ryle  
1000, Bjerglærke 100.

Bemærkninger:

Fin dag hvad angår fugle. Til aften en del fugle  
i luften, og et besøg ved fyret gav bl.a.: Sang-  
drossel, Vindrossel, Solsort, Rindrossel, Alm.  
ryle, Vibe, Dob. bekkasin, Mosehornugle, Kvæker &  
Bogfinke, Jernspurv, Engpiber, Sanglærke, Fugle-  
konge, Rødhals, Munk, - især droslerne og kvæker-  
finke var talrige, idet der kom hele "skyer" af  
disse. - Stor udskiftning. Ringdroslen (juv han)  
faldt ned, og måtte overnatte (formedelst kr.10,-)  
på stationen inden den var i stand til at fort-  
sætte sin færd.

Jan Dyck m/2 juv ankom til aften.

Hans, Pede, Thomas, Jens Elle og  
John Frikke.

Blåvand Fyldestation.

Lørdag den 23. oktober 1976 ( en vis herres føs'da.

Vejrforhold: K7.15 - 10.15: SØ 3, 8/8, sigt 5 km.

Observationer:

07.15 -10.15 Lom sp. 2 S, Toppet lappedykker 2 S + 1 R, Bramgås 100 S, Knortegås m.b. 26 S + 3 N, Krikand 4 S, Pibeand 7 S, Spidsand 2 S, Hvinand 1 han S, Troldand 2 han S + 6 hun S, Toppet skallesluger 49 S, Stor skallesluger 2 S, Ederfugl 50 han S + 50 hun/juv S, Musvåge 1 Ø, Spurvehøg 3 S + 1 ind, Dværgfalk 3 S, Tårnfalk 1 hun S, Strandskade 1 S-R, Vibe 48 S, Strandhjejle 3 S, Dobbelt bekka-sin 5 S, Alm. ryle 21 S, Ryle sp. 10 S, Sandlø-ber 5 S, Hættemåge /usp: 54 S, Ride /juv: 2 N, Ringdur 1 ind, Sanglærke 3.658 SSW, Krage 56 SW + 51 ind, Allike 81 SW + 4 ind, Vindrossel 11 ind, Misteldrossel 1 S, Gransanger 1 R, Stær 4725 SW, Skærpiber 4S.

<u>Rastende Måger:</u>	<u>Art/antal</u>	<u>ad</u>	<u>2.å</u>	<u>1.å</u>	<u>usp</u>	<u>Total</u>
10.15 - 10.30	Svartbag	10	1	12		23
	Sildemåge					
	Sølvmåge	275	34	49		358
	Stormmåge	39		6		45
	Hættemåge	18		4		22
	Ride					

Ebbe/flod.

Tilf. observationer: Bramgås 17 S, Havlit 1 S, Spurvehøg 1, Blå kærhøg 1 han, Dværgfalk 1 trk SW, Vandrefalk 1 trk. S, - blev opdaget umiddelbar W for stationen, hvorefter den hurtigt forsvandt mod S - lækkert, H/F terne 1 S, Sanglærke: meget stort træk, Råge 18 SW, Solsort, Ringdrossel 7, Sang/vindrossel: stort træk, Rødhals 150-200, Rødstjert 5, Husrødstjert 2, Sortstrubet bynkefugl 2 han + 3 juv, Munk 30-50, Havesanger 1, Phyll. sp. 10-15, Fuglekonge 30, Jernspurv 3, Engpiber: stort træk, Stær ca. 2000 SW, Grønirisk 5-6, Bog & Kvækerfinke: stort træk.

fortsættes....

Blåvand Fuglestation.

Lørdag den 23. oktober, 1976 (fortsat).

Bemærkninger: Tjah, dagen i dag er noget af en mærkedag, idet der for nøjagtig 30 år siden blev født en lille, sandsynligvis ganske nuttet sag, som senere fik navnet Hans. ALTSÅ ER DET HANS' FØS'DA I DAG !!!  
- Tillykke med det, Hans, og tak for bajerene som du venligt spenderede på os. -Ganske hyggeligt.

Vi havde i dag møde om Blåvand Fuglestation, hvor vi ivrigt diskuterede stationens fortid og fremtid.

Deltagere: Lorenz Ferdinand, Jan Dyck, Hans Mel, Thomas Kiørboe, Pede Lynx, Erik Overlund, Jens Ellegård, Bent Møller Sørensen, Jørgen Thomsen, Bent Jacobsen, Kytte (alias Orla Balslev Jensen) og sidst men ikke mindst (i hvert fald ikke hvad angår størrelse)

john frikke.

Blåvand Fuglestation.

Søndag den 24. oktober 1976.

Vejrforhold: SSØ 1-2, 8/8, Sigt 1-2 km, diset.

Observationer:

07.15 - 10.15 Lom sp. 19 S, Storlom 1 S, Knortegås m.b. 1 S, Bramgås 5 S, Krikand 5 S, Ederfugl /hun-juv: 26 S, /han: 9 S, Hvinand 2 hun S, Havlit 1 hun S, Toppet skallesluger 14 S, Dværgfalk 1 han S, Spurvehøg 1 han SW, Vibe 1 S, Alm. ryle 2 S, Hættemåge /ad: 93 S, /juv: 6 S, Bjerglærke 3 R-S + 3 S, Krage 61 SW, Råge 7 SW, Allike 28 trkfors. + 39 SW, Stær 479 SW, Rørspurv: stort træk, Sne-spurv 4 S-R + 1 R.

Tilf. observationer: Musvåge 1

Fyrfald: Sangrøssel 3, Sanglærke 1, Fuglekomge 1 han.

Bemærkninger: Oprydning og rengøring for alle pengene i dag, da stationen jo skal stå tom på ubestemt tid. Folk begyndte at rejse hjemad ved middagstide, og stationen blev således aflåst hen på eftermiddagen. - Det er spændende at se hvor lang tid denne dejlige station skal ligge brak !!!

Kjærligst

john frikke.

Ornithologische Beobachtungen vom Blaavands Huk (Dänemark)  
in dem Zeitraum vom 13.09.76 bis zum 18.09.76

Die aufgeführten Beobachtungen stammen hauptsächlich vom Blaavands Huk direkt. Am 14. und 16.09. wurde auch im Naturschutzgebiet Skallingen (Sk) beobachtet. Eine Exkursion am 15.09. führte mich nach Norden bis zum Ringkøbing Fjord (RF). Sämtliche Beobachtungen sind vom Verfasser gemacht worden, am Nachmittag des 17.09. und am gesamten Sonnabend zusammen mit dem Ehepaar Hafstrøm aus Odense. Am 18.09. waren zusätzlich noch 4 Dänische Jungornithologen beteiligt.

Das Wetter:

- 13.09.76 schwach bewölkt, leicht diesig, ca. 16°C, SW-Wind um Stärke 2, mittlere Sicht
- 14.09.76 in der Nacht sehr starker SW-Wind mit Regen, tagsüber stark bewölkt, teilweise regnend, SW-Wind 6-8, später auf N bis NW drehend, ca. 15°C, mittlere bis schlechte Sicht
- 15.09.76 morgens Regen, ab 11 Uhr aufheiternd und trocken, nur noch schwach bewölkt, 17-20°C, S-SW-Wind 1-3, mittlere bis gute Sicht
- 16.09.76 unbewölkt, im Tagesverlauf zunehmende starke Bewölkung, aber trocken, diesig, 17°C, NE-Wind 1-2, mittlere bis schlechte Sicht
- 17.09.76 leicht regnerisch, ab 15 Uhr aufgehört und auflockernde Bewölkung, leicht diesig, 18°C, NE 0-2, mittlere Sicht
- 18.09.76 schwach bewölkt und trocken, um 18°C, SW-Wind um Stärke 2, sehr gute Sicht.

Die Artenliste:

Vorbemerkungen: die Reihenfolge entspricht der Artenliste aus Peterson, Mountfort, Hollom: "Die Vögel Europas".

Es werden nur die sicheren und teilweise von oben erwähnten Ornithologen bestätigten Beobachtungen angesprochen. Bei dennoch dargestellten fraglichen Beobachtungen wird dies extra erwähnt.

Abkürzungen: BH - Blaavands Huk  
Sk - Skallingen  
RF - Ringkøbing Fjord  
NSG - Naturschutzgebiet  
Ex. - Exemplare, Exemplar  
S - Süd, Süden  
E - Ost, Osten  
N - Nord, Norden  
W - West, Westen

1. Prachttaucher (*Gavia arctica*):
  - 15.09. 2 Ex. Brutkleid vor Blaavands Huk
  - 18.09. 4 Ex. Brutkleid vor Blaavands Huk
2. Sterntaucher (*Gavia stellata*):
  - 14.09. 8 Ex. Blaavands Huk
  - 15.09. 1 Ex. Blaavands Huk fliegend Richtung S
  - 17.09. 2 Ex. Blaavands Huk fliegend Richtung S
  - 18.09. 6 Ex. Blaavands Huk

Fast alle beobachteten Tiere befanden sich bereits vollständig im Ruhekleid.
3. Haubentaucher (*Podiceps cristatus*):
  - 15.09. ca. 8 Ex RF
4. Zwergtaucher (*Podiceps ruficollis*):
  - 15.09. 3 Ex. am RF
5. Wellenläufer (*Oceanodroma leucorhoa*):
 

Am 14.09. konnte vor Blaavand Strand ein Sturmschwalbenvogel beobachtet werden, Auffallend war die stattliche Größe des Vogels und der leicht gabelförmige Schwanz, der zeitweise deutlich zu erkennen war. Der Vogel flog ca. 100 m vom Strand entfernt, wobei auch die weißen Bürzelaußenflecken und die dunkle Bürzelmitte auffielen. Nach einiger Zeit ließ sich der Vogel aufs Wasser nieder und konnte nicht wieder entdeckt werden. Die Beobachtung dürfte mit dem SW-Sturm des Tages in Verbindung stehen.
6. Baßtölpel (*Sula bassana*):
 

Vom 14.09. an täglich beobachtet, meist Trupps von 5-10 Ex.  
Am 18.09. ein Trupp von ca. 25 Ex vor Blaavands Huk stoßtauchend.  
Auch bei Sk beobachtet.
7. Graureiher (*Ardea cinerea*):
  - 15.09. 1 Ex bei V<sup>e</sup>erde
  - 16.09. nachts rufend
  - 16.09. 1 Ex. fliegend SK
8. Höckerschwan (*Cygnus olor*):
  - 15.09. ca. 500 Ex. auf dem RF
9. Graugans (*Anser anser*):
  - 16.09. nachts rufend
10. Ringelgans (*Branta bernicla*):
  - 17.09. 9 + 5 + 9 + 7 Ex. fliegend Richtung SE Bla.Huk
  - 18.09. ca. 200 Ex. fliegend Richtung S bis SE Bla. Huk
11. Brandgans (*Tadorna tadorna*):
  - 16.09. 9 Ex. fliegend Richtung SE BH
  - 18.09. 2 Ex. fliegend Richtung S mit Ringelgänsen

12. Pfeifente (*Anas penelope*):  
Täglich kleinere Trupps beobachtet, hauptsächlich BH.  
Am 18.09. ca. 250 Ex Richtung S am BH
13. Krickente (*Anas crecca*):  
Fast täglich kleinere Trupps angetroffen. Am 16.09. ca. 120 Ex.  
im Naturschutzgebiet Sk.
14. Stockente (*Anas platyrhynchos*):  
15.09. ca. 20 Ex. schwimmend RF
15. Spießente (*Anas acuta*):  
17.09. 5 Ex. fliegend Richtung S am BH
16. Tafelente (*Aythya ferina*):  
15.09. 1 Ex. bei Nymindegab schwimmend
17. Eiderente (*Somateria mollissima*):  
18.09. 12 Ex. vor Blaavands Huk fliegend
18. Trauerente (*Melanitta nigra*):  
Täglich Trupps beobachtet, die über das Meer in unterschiedliche  
Richtungen zogen.
19. Samtente (*Melanitta fusca*):  
18.09. 3,2 Ex. vor Blaavands Huk Richtung S fliegend
20. Schellente (*Bucephala clangula*):  
15.09. 1 Ex. schwimmend auf einem See bei Nymindegab
21. Mittelsäger (*Mergus serrator*):  
15.09. 1 Ex. fliegend am Blaavands Huk  
17.09. 6 Ex. schwimmend vor Blaavands Huk
22. Mäusebussard (*Buteo buteo*):  
15.09. 2 Ex. auffliegend bei ~~Vorde~~<sup>eijer's</sup>
23. Sperber (*Accipiter nisus*):  
16.09. 2 + 3 + 2 Ex. Richtung S am BH von 8-10 Uhr  
17.09. 1 Ex. am Strand auffliegend  
18.09. 2 Ex. Richtung S am Blaavands Huk
24. Rohrweihe (*Circus aeruginosus*):  
15.09. 2 Ex. jagend am RF  
16.09. 3 Ex. fliegend Richtung S am BH und Sk
25. Merlin (*Falco columbarius*):  
17.09. 1 Weibchen am Blaavands Strand jagend  
18.09. 1-2 Ex. am Blaavands Huk fliegend
26. Turmfalke (*Falco tinnunculus*):  
Fast täglich einzelne jagende Ex. beobachtet. Besonders im  
Naturschutzgebiet Skallingen.

27. Bläsralle (*Fulica atra*):  
15.09. ca. 400 Ex. auf dem RF schwimmend.
28. Austernfischer (*Haematopus ostralegus*):  
Nur vereinzelt oder in kleinen Trupps festgestellt. Am 18.09. zogen am Vormittag ca. 70 Ex. am BH durch Richtung S.
29. Kiebitz (*Vanellus vanellus*):  
16.09. ca 120 Ex im Naturschutzgebiet Sk  
17.09. ca 70 Ex am Blaavand Strand
30. Sandregenpfeifer (*Charadrius hiaticula*):  
Regelmäßig überall am Strand einzelne Ex. und kleine Gruppen angetroffen.
31. Kiebitzregenpfeifer (*Pluvialis squatarola*):  
Fast täglich Einzel Exemplare am Strand beobachtet. Am 18.09. ca. 50 Ex. überfliegend am BH Richtung S.
32. Goldregenpfeifer (*Pluvialis apricaria*):  
Regelmäßig nur im NSG Sk angetroffen, sonst nur unregelmäßig. Kleinere Trupps bis max. 20 Ex.
33. Steinwälzer (*Arenaria interpres*):  
14.09. 1 Ex. fliegend mit Alpenstrandläufern am BH  
15.09. 4 Ex. am BH fliegend
34. Bekassine (*Gallinago gallinago*):  
15.09. 2 Ex. fliegend am RF  
16.09. 4 Ex. fliegend am BH  
18.09. 4 Ex. fliegend Richtung S am BH
35. Pfuhlschnepfe (*Limosa lapponica*):  
Am Meer regelmäßig Einzel Exemplare und Gruppen bis zu 10 Ex. bei der Nahrungssuche angetroffen.
36. Grünschenkel (*Tringa nebularia*):  
14.09. 1 Ex. fliegend und rufend im NSG Skallingen
37. Flussuferläufer (*Tringa hypoleucos*):  
14.09. 4 Ex. auffliegend am Strand vor dem BH  
16.09. nachts rufend
38. Knutt (*Calidris canutus*):  
Täglich einzelne Ex. beobachtet. Besonders am BH.
39. Zwergstrandläufer (*Calidris minuta*):  
17.09. 3 Ex. mit Alpenstrandläufern am Blaavands Huk
40. Alpenstrandläufer (*Calidris alpina*):  
Häufigste Limikole. Täglich über 100 Ex. beobachtet.
41. Sanderling (*Calidris alba*):  
Zahlenmäßig etwas seltener als *C. alpina*. Aber überall am Strand regelmäßig angetroffen. Zweithäufigste Limikole.

42. Skua (*Stercorarius skua*):  
 17.09. 1 Ex. fliegend Richtung N am Blaavands Huk ca. 150m entfernt  
 18.09. 1 Ex. schmarotzend an immat. Silbermöwe vor BH
43. Spatelraubmöwe (*Stercorarius pomarinus*):  
 14.09. 1 Ex. der dunklen Phase am Huk über Land fliegend, Entfernung ca. 50-70 m. Richtung W. ?  
 17.09. 1 Ex. vor BH nach W fliegend, dunkle Phase ? parasitismus
44. Schmarotzerraubmöwe (*Stercorarius parasiticus*):  
 17.09. 1-2 Ex. fliegend Richtung S am BH und Seeschwalben jagend  
 Raubmöwe spec.: am 18.09. 1 Ex. vor der Küste fliegend. Art?
45. Mantelmöwe (*Larus marinus*):  
 Überall angetroffen, aber nicht sehr häufig, meist nur Einzel-exemplare oder kleinere Trupps.
46. Heringsmöwe (*Larus fuscus*):  
 Häufigste Großmöwe. Am Blaavands Huk regelmäßig 150-200 Ex. Aber auch im NSG Sk und an der gesamten Küste nicht selten. Auch viele immature Vögel.
47. Silbermöwe (*Larus argentatus*):  
 Zahlenmäßig nicht ganz so häufig wie Heringsmöwe.
48. Sturmmöwe (*Larus canus*):  
 Überall an der Küste und im NSG Sk angetroffen. Am BH ca. 100 Ex.
49. Lachmöwe (*Larus ridibundus*):  
 Wie Sturmmöwe. Zahlenmäßig wohl etwas häufiger.
50. Zwergmöwe (*Larus minutus*):  
 15.09. 1 immat. Ex. am Blaavands Huk  
 17.09. 2 immat. Ex. am Blaavands Huk, Nahrung suchend, dann nach SE weiterfliegend
51. Dreizehenmöwe (*Rissa tridactyla*):  
 Recht häufig am Huk, maximal 200 Ex. von denen nur etwa 20% immat. Vögel. 1 immat. Ex. im NSG Sk als Totfund leicht verölt.
52. Fluß-/Küstenseeschwalbe (*Sterna hirundo/paradisaea*):  
 Beide Seeschwalbenarten kamen nebeneinander vor. Wegen der nicht ganz leichten Unterscheidung, konnten nur selten Seeschwalben zu einer dieser Arten sicher gestellt werden. Erschwerend kam hinzu, daß sich viele Seeschwalben in der Mauser befanden bzw. immature Vögel waren. Täglich ca. 100 Ex. über dem Meer beobachtet.
53. Brandseeschwalbe (*Sterna sandivicensis*):  
 An der Küste recht häufig. Am Huk max. 50 Ex., ca. 40% immat. Vögel.
54. Ringeltaube (*Columba palumbus*):  
 Nur zwei Beobachtungen (1 + 4 Ex.) in den Waldgebieten.
55. Türkentaube (*Streptopelia decaocto*):  
 In Blaavand maximal 5 Ex. beobachtet.

56. Mauersegler (*Apus apus*):

16.09. 3 Ex. Richtung S ziehend

17.09. ca. 12 Ex. am Leuchtturm jagend und nach S ziehend

18.09. 1 Ex. am Leuchtturm jagend

57. Alpensegler (*Apus melba*):

Vom 16. bis 18.09. hielt sich 1 Exemplar am Leuchtturm auf und konnte den ganzen Tag über in Leuchtturmnähe beobachtet. Der Vogel jagte entweder am Leuchtturm direkt oder in der näheren Umgebung, in den Dünen etc. Am Abend des 17.09. konnte ich zusammen mit dem Ehepaar Hafstrøm beobachten wie sich der Segler in einer Leuchtturmnische niederließ und am Morgen des 18.09. aus eben dieser Nische wieder abflog. Offensichtlich schien der Alpensegler am Leuchtturm übernachtet zu haben.

58. Buntspecht (*Dendrocopos major*):

15.09. 1-2 Ex. rufend bei ~~Varde~~<sup>ejers</sup>

59. Feldlerche (*Alauda arvensis*):

Täglich aber in stark wechselnder Anzahl ziehend beobachtet.

60. Uferschwalbe (*Riparia riparia*):

16.09. 1 Ex. unter den anderen Schwalben Richtung SE ziehend

61. Rauchschwalbe (*Hirundo rustica*):

Recht starker Zug. An manchen Tagen mehrere hundert Ex. Bevorzugte Zugrichtung war SE.

62. Mehlschwalbe (*Delichon urbica*):

Am 17.09. hielten sich 12 Ex. in Leuchtturmnähe auf.

63. Bachstelze (*Motacilla alba*):

Am Strand konnten regelmäßig einzelne Ex. aber auch kleine Trupps bis zu 15 Ex. festgestellt werden.

64. Wiesenpieper (*Anthus pratensis*):

Überall angetroffen. Aber nicht sehr häufig. Am 18.09. max. 60 Ex.

65. Wasserpieper (*Anthus spinoletta* ssp.):

Nur sehr vereinzelt angetroffen.

66. Neuntöter (*Lanius collurio*):

17.09. 1 Ex. in Leuchtturmnähe beobachtet.

67. Zaunkönig (*Troglodytes troglodytes*):

Nur eine Beobachtung: 17.09. 1 Ex am Leuchtturm rufend

68. Heckenbraunelle (*Prunella modularis*):

In buschreichen Gegenden regelmäßig einzelne Ex. festgestellt.

69. Seggenrohrsänger (*Acrocephalus paludicola*): 17.09.76

Am Nachmittag konnte ich in einem Dünenbusch einen sandbraunen Vogel beobachten. Sehr auffallend war der gestreifte Kopf mit einem hellen Scheitelstreif. Auffallend auch die schwarze Rückenstreifung und der fein aber deutlich gestreifte Bürzel. Der Vogel hielt sich ca. 15 Minuten in dem Busch auf, ließ sich zeitweise völlig freisitzend aus 7-8m Entfernung beobachten bevor er in den Garten der ornithologische Station flog.

Ich kenne sehrwohl die Schwierigkeiten beim Bestimmen von Rohrsängern (Schilf-/Seggenrohrsänger), bin aber sicher hier einen Seggenrohrsänger gesehen zu haben, zumal mir die Art bekannt ist.

70. Gartengrasmücke (*Sylvia borin*):

In den Büschen rund um den Leuchtturm vom 16.09. an regelmäßig Einzelexemplare beobachtet.

71. Mönchsgrasmücke (*Sylvia atricapilla*):

16.09. 1,1 Ex. Leuchtturmgarten suchend  
17.09. 1,1 Ex. im Garten der Ornithologischen Station  
18.09. 0,1 Ex. ebendort

72. Dorngrasmücke (*Sylvia communis*):

17.09. 3 Ex. Garten der Ornith. Station  
18.09. 1 Ex. am Leuchtturm

73. Zilpzalp/Fitis (*Phylloscopus collybita/trochilus*):

Beide Arten konnten anhand von Rufen sicher bestimmt werden, aber nicht ausgezählt werden:

16.09. insgesamt 12 Ex. in Leuchtturmnähe  
17.09. " 11 Ex. "  
18.09. " 3 Ex. "

74. Wintergoldhähnchen (*Regulus regulus*):

17.09. 3 Ex. Ornith. Station, suchend in Fichten  
18.09. 1 Ex. Garten am Leuchtturm, suchend

74. Grauschnäpper (*Muscicapa striata*):

16.09. 2 Ex. Insektenfangend im Leuchtturmgarten  
17.09. 1 Ex. " "

75. Trauerschnäpper (*Ficedula hypoleuca*):

16.09. 3 Ex. in Gebüsch rund um den Leuchtturm  
17.09. 2 Ex. " "

76. Zwergschnäpper (*Ficedula parva*):

Am 16.09. konnte ich 2 Stunden lang im Garten am Leuchtturm ein weibchenfarbenedes Ex. beobachten, das von der Hecke in der Mitte des Gartens auf den Rasen flog, ein Nahrungstier aufnahm und sofort wieder zurück zum "Stammplatz" in die Hecke flog. Sehr deutlich war die charakteristische weiße Schwanzzeichnung zu sehen.

77. Braunkehlchen (*Saxicola rubetra*):

Im NSG SK und am Leuchtturm regelmäßig einige Ex. angetroffen.

78. Gartenrotschwanz (*Phoenicurus phoenicurus*):

16.09. 6 Ex. suchend am Leuchtturm  
17.09. 4 Ex. " "  
18.09. 5 Ex. " "

79. Rotkehlchen (*Erithacus rubecula*):  
In buschreichen Gegenden regelmäßig einige Ex. angetroffen
80. Steinschmätzer (*Oenanthe oenanthe*):  
Regelmäßig Einzelexemplare im NSG Sk und bei den Bunkern am Huk.
81. Misteldrossel (*Turdus viscivorus*):  
14.09. 2 Ex. bei Blaavand fliegend und rufend  
16.09. 1 Ex. " " "
82. Amsel (*Turdus merula*):  
Nur unregelmäßig und vereinzelt beobachtet.
83. Blaumeise (*Parus caeruleus*):  
In Blaavand einzelne Ex. festgestellt.
84. Kohlmeise (*Parus major*):  
In den Waldgebieten nur wenige Tiere angetroffen.
85. Tannenmeise (*Parus ater*):  
15.09. 1 Ex. bei ~~Vande~~<sup>eje's</sup> beobachtet.
86. Goldammer (*Emberiza citrinella*):  
Nur bei Blaavand in geringer Zahl festgestellt.
87. Rohrammer (*Emberiza schoeniclus*):  
Am Huk in den Dünen regelmäßig 1-2 Ex. angetroffen.
88. Buchfink (*Fringilla coeleps*):  
16.09. 1-2 Ex. rufend in Blaavand  
18.09. 2-3 Ex. rufend an der Ornith. Station
89. Grünling (*Carduelis chloris*):  
Täglich kleinere Trupps beobachtet. Hauptsächlich in Blaavand.
90. Hänfling (*Carduelis cannabina*):  
Größere Trupps bis zu 70 Ex. waren nicht selten, besonders Sk.
91. Gimpel (*Pyrrhula pyrrhula*):  
15.09. 1 Männchen bei Nymindegab  
16.09. 1 " bei Blaavand
92. Haussperling (*Passer domesticus*):  
Täglich kleine Trupps in den Ortschaften beobachtet.
93. Star (*Sturnus vulgaris*):  
Unregelmäßig Schwärme bis zu 300 Ex. angetroffen.
94. Eichelhäher (*Garrulus glandarius*):  
15.09. 3 Ex. bei Nymindegab beobachtet.

95. Elster (Pica pica):

Täglich Einzelexemplare, besonders in der Nähe von Ortschaften angetroffen. Am 15.09. ein Trupp von 4 Ex. bei Blaavand.

96. Nebelkrähe (Corvus corone cornix):

Unregelmäßig einzelne Vögel am Strand vor dem Huk angetroffen

97. Rabenkrähe (Corvus corone corone):

Wie Nebelkrähe, aber zahlenmäßig etwas seltener, ansonsten oft mit Nebelkrähe vergesellschaftet.

An dieser Stelle möchte ich mich herzlich bei dem Ehepaar Hafstrøm bedanken, das mich in den letzten beiden Tagen beim Beobachten tatkräftig unterstützt hat und mir noch wertvolle Tips gab.

Ihre Anschrift ist: L. Hafstrøm  
Paludan Müllersvej 2  
5000 Odense  
Danmark

Anschrift des Verfassers: Robert Dannenberg  
Dachsberg 5f  
2000 Hamburg 61  
W.-Germany